

Projektová dokumentace pro provádění stavby zpracovaná firmou:
Obchodní projekt Hradec Králové v.o.s., Zemědělská 880, 500 03
Hradec Králové (v elektronické podobě na CD)

PŘÍLOHA č. 1 k SoD č. j. KRPH-76916-12/ČJ-2018
-0500 NE-VZ

Harmonogram realizace díla

na akci "Krajské ředitelství policie Královéhradeckého kraje, stavební úpravy pro standardizaci MPI"

Termín: 15.11.2018 - 30.11. 2019

Časový harmonogram:

Listopad 2018	Prosinec 2018	Leden 2019	Únor 2019	Březen 2019	Duben 2019	Květen 2019	Červen 2019	Červenec 2019	Srpen 2019	Září 2019	Říjen 2019	Listopad 2019
SO-01-Objekt A												
SO-02-Objekt B												
SO-03-Objekt C												
SO-04-Objekt kotce a výběhy												

Finanční harmonogram:

Listopad 2018	Prosinec 2018	Leden 2019	Únor 2019	Březen 2019	Duben 2019	Květen 2019	Červen 2019	Červenec 2019	Srpen 2019	Září 2019	Říjen 2019	Listopad 2019
100 000,- Kč	500 000,- Kč	700 000,- Kč	800 000,- Kč	800 000,- Kč	700 000,- Kč	600 000,- Kč	500 000,- Kč	500 000,- Kč	250 000,- Kč	100 000,- Kč	100 000,- Kč	54 261,5,- Kč

Celkem bez DPH:

5 704 261,50 Kč

Vypracovala:



V Kolině dne : 8.10.2018

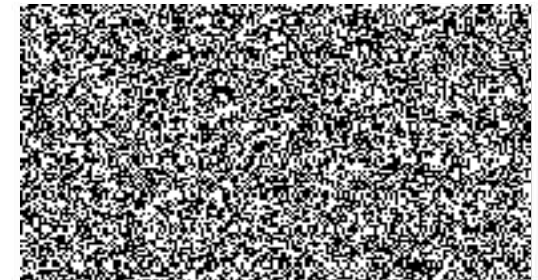

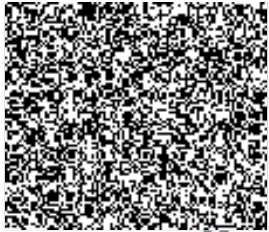

Kooperativa
VIENNA INSURANCE GROUP

Příloha č. 4 SoD
KDPH-76916-12/PJ-2018-0000NE-V2

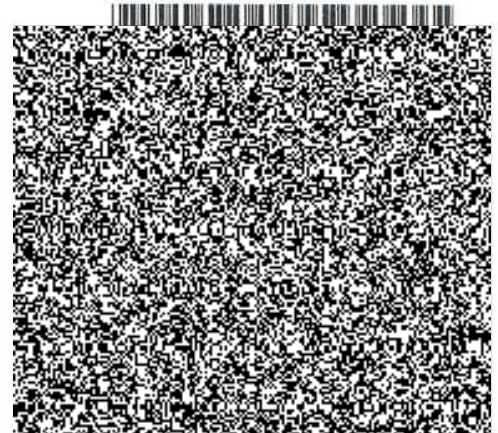

Pojistná smlouva

č. 8603210122

pro pojištění podnikatelských rizik - TREND 14

Kooperativa pojišťovna, a.s., Vienna Insurance Group

se sídlem Pobřežní 665/21, 186 00 Praha 8, Česká republika

IČ: 47116617, zapsaná v obchodním rejstříku u Městského soudu v Praze, sp. zn. B 1897
(dále jen "pojistitel")

a

Pamak s.r.o.

Zastoupená:



majitel

IČO: 25779656

se sídlem / bydlištěm: Mikoláše Alše 470, 280 02 Kolín, Česká republika
Korespondenční adresa je shodná s adresou sídla pojistníka.



(dále jen "pojistník")

uzavírají

podle zákona č. 89/2012 Sb., občanský zákoník, v platném znění, tuto pojistnou smlouvu (dále jen "smlouva"), která spolu s pojistnými podmínkami pojistitele uvedenými v článku 1. této smlouvy a přílohami této smlouvy tvoří nedílný celek.

ČLÁNEK 1 **Úvodní ustanovení**

1. Pojistník je zároveň pojištěným.
2. **Předmět činnosti pojištěného ke dni uzavření této smlouvy je vymezen v následujících příložených dokumentech:**

výpis ze živnostenského rejstříku ze dne 1.2.2016

3. **Pro pojištění sjednané touto smlouvou platí občanský zákoník a ostatní obecně závazné právní předpisy v platném znění, ustanovení pojistné smlouvy a následující pojistné podmínky:**

P-100/14 - Všeobecné pojistné podmínky pro pojištění majetku a odpovědnosti

ZSU - 500/15 - Zvláštní smluvní ujednání k pojištění odpovědnosti za újmu

a dále:

P-205/14 - Dodatkové pojistné podmínky upravující způsoby zabezpečení

P-600/14 - Zvláštní pojistné podmínky pro pojištění odpovědnosti za újmu

4. **Doba trvání pojištění**
Počátek pojištění: 2.2.2016

Pojištění se sjednává na dobu jednoho pojistného roku. Pojištění se prodlužuje o další pojistný rok, pokud některá ze smluvních stran nesdělí písemně druhé smluvní straně nejpozději šest týdnů před uplynutím příslušného pojistného roku, že na dalším trvání pojištění nemá zájem. V případě nedodržení lhůty pro doručení sdělení uvedené v předchozí větě pojištění zaniká až ke konci následujícího pojistného roku, pro který je tato lhůta dodržena.

Pojištění však zanikne nejpozději k 1.2.2026 po tomto dni již k prodloužení pojištění nedochází.

Dnem předcházejícím počátku pojištění podle této smlouvy zaniká v plném rozsahu pojištění podle pojistné smlouvy č. 8602798291. Případné nespotřebované pojistné bude převedeno na tuto pojistnou smlouvu a bude zaslána informace o způsobu vypořádání pojistného.

ČLÁNEK 2. **Další druhy pojištění**

1. POJIŠTĚNÍ ODPOVĚDNOSTI ZA ÚJMU

1.1 Základní pojištění

Pojištění se vztahuje na povinnost nahradit újmu včetně újmý způsobené vadou výrobku a vadou práce po předání.

Pojištění se vztahuje na povinnost nahradit újmu způsobenou v souvislosti s předmětem činnosti pojištěného vymezeného v čl. 1. odst. 2.

Límit pojistného plnění: 7 000 000 Kč

Spoluúčast: 2 500 Kč

Pokud činnost (některá z činností), na niž se vztahuje pojištění sjednané touto smlouvou, zahrnuje více oborů či podskupin (dále jen „obory činností“) – jako např. obory činnosti živnosti volné, vztahuje se pojištění pouze na ty obory činnosti, které jsou výslovně uvedeny ve smlouvě, resp. jejích přílohách. Nejsou-li obory činnosti ve smlouvě výslovně uvedeny, vztahuje se pojištění na ty obory činnosti, které má pojištěný uvedeny v příslušném rejstříku, registru nebo jiné veřejné evidenci ke dni sjednání pojištění.

Hlavní činnosti pojištěného.

Za hlavní činnosti se považují činnosti s nejvyšším podílem na ročních příjmech pojištěného:

- zednictví, vč. montážních prací
- vodoinstalatérství, topenářství, vzduchotechnika
- provádění staveb a jejich změn, přípravné práce pro stavby

Předpokladem plnění pojistitele je současné splnění následujících podmínek:

- újmou byla způsobena v souvislosti s činností, která spadá do předmětu činnosti pojištěného vymezeného v čl. 1. odst. 2,
- pojištěný je v době vzniku škodné události oprávněn k provozování příslušné činnosti na základě obecně závazných právních předpisů,
- odpovědnost za újmu způsobenou v souvislosti s příslušnou činností není z pojištění vyloučena touto pojistnou smlouvou, pojistnými podmínkami nebo zvláštními ujednáními vztahujícími se k pojištění.

Výše obrátu za předcházející rok: do 10 000 000 Kč

Pojištěný je povinen oznámit pojistiteli bez zbytečného odkladu zvýšení ročního obrátu nad částku 12 000 000 Kč

1.2 Přípojištění

Sjednává se:

Přípojištění "Z", které se vztahuje na povinnost nahradit újmu způsobenou na movité věci, kterou pojištěný převzal za účelem provedení objednané činnosti (dále jen "převzatá věc"), nebo na movité věci nebo zvířeti, které pojištěný oprávněně užívá nebo požívá (dále jen "užívaná věc").

Pojištění se nevztahuje na povinnost nahradit újmu na:

- užívaných motorových vozidlech,
- převzatém zvířeti.

Pojištění se nevztahuje na povinnost nahradit újmu na převzatých motorových vozidlech.

Pojištěný je povinen uložit a zabezpečit převzaté a užívané věci podle jejich charakteru a hodnoty tak, aby toto zabezpečení minimálně odpovídalo předepsanému způsobu zabezpečení vyplývajícímu z pojistných podmínek upravujících způsobu zabezpečení. Je-li požadovaný způsob zabezpečení stanoven ve vazbě na horní hranici pojistného plnění, pojištěný porušil povinnost vyplývající z předchozí věty a porušení této povinnosti mělo podstatný vliv na vznik pojistné události, její průběh nebo na zvětšení rozsahu jejích následků, neposkytne pojistitel z takové pojistné události plnění v rozsahu větším, než jaký podle Dodatkových pojistných podmínek upravujících způsobu zabezpečení odpovídá skutečnému způsobu zabezpečení věcí v době vzniku pojistné události.

Sublimit: 300 000 Kč

Spoluúčast: 2 500 Kč

Přípojištění "G", které se vztahuje na:

- náhradu nákladů na hrazené služby vynaložené zdravotní pojišťovnou,
 - regresní náhradu orgánu nemocenského pojištění v souvislosti se vznikem nároku na dávku nemocenského pojištění,
- pokud taková povinnost vznikla v důsledku pracovního úrazu nebo nemoci z povolání, které utrpěl zaměstnanec pojištěného.**

Tyto náhrady se pro účely pojištění posuzují obdobně jako náhrada újmy a platí pro ně přiměřeně podmínky pojištění odpovědnosti za újmu.

Sublimit: 1 000 000 Kč

Spoluúčast: 20 000 Kč

1.3 Územní platnost

Pojištění se sjednává s územní platností: území České republiky.

ČLÁNEK 3. Zvláštní údaje a ujednání

Pro mobilní stroje a mobilní elektronická zařízení (přenosná nebo pevně instalovaná ve vozidle) je místem pojištění území České republiky, není-li touto pojistnou smlouvou sjednána širší územní platnost.

Pokud je věc umělecké, historické nebo sběratelské hodnoty současně cenným předmětem, musí být uložena a zabezpečena tak, aby toto zabezpečení minimálně odpovídalo předepsanému způsobu zabezpečení cenných předmětů vyplývajícímu z pojistných podmínek upravujících způsoby zabezpečení.

ČLÁNEK 4.
Údaje o pojistném

1. Pojistné:

Pojštění odpovědnosti za újmu - základní

Roční pojistné 12 602 Kč

Pojštění odpovědnosti za újmu - připojištění

Roční pojistné 3 225 Kč

Celkové roční pojistné před úpravou 15 827 Kč

Sjednává se běžné pojistné s pojistným obdobím 12 měsíců.

Sleva za délku pojistného období -5 %

Jiná sleva / přírážka -15 %

Celkem sleva / přírážka -20 %

Celkové roční pojistné po úpravě 12 661 Kč

Pojistné za pojistné období 12 661 Kč

2. Pojistné za pojistné období je splatné vždy:

k 02.02.

každého roku převodním příkazem s připomenutím platby na účet pojistitele.

Peněžní ústav: Česká spořitelna a.s.

Číslo účtu: 2226222

Kód banky: 0800

Konstantní symbol: 3558

Variabilní symbol: 8603210122

QR kód k vyplnění platebního příkazu
na platbu prvního pojistného:



ČLÁNEK 5.
Hlášení škodných událostí

Vznik škodné události hlásí pojistník bez zbytečného odkladu na níže uvedené kontaktní údaje:

Kooperativa, pojišťovna, a.s., Vienna Insurance Group

CENTRUM ZÁKAZNICKÉ PODPORY

Centrální podatelna

Brněnská 634

664 42 Modřice



ČLÁNEK 6.
Prohlášení pojistníka

1. Pojistník potvrzuje, že před uzavřením pojistné smlouvy převzal v listinné nebo, s jeho souhlasem, v jiné textové podobě (např. na trvalém nosiči dat) informace pro zájemce o pojištění a seznámil se s nimi. Pojistník si je vědom, že se jedná o důležité informace, které mu napomohou porozumět podmínkám sjednávaného pojištění, obsahují upozornění na důležité aspekty pojištění i významná ustanovení pojistných podmínek.
2. Pojistník dále potvrzuje, že před uzavřením pojistné smlouvy převzal v listinné nebo jiné textové podobě (např. na trvalém nosiči dat) dokumenty uvedené v čl. 1 odst. 3) smlouvy a seznámil se s nimi. Pojistník si je vědom, že tyto dokumenty tvoří nedílnou součást pojistné smlouvy a upravují rozsah pojištění, jeho omezení (včetně výluk), práva a povinnosti účastníků pojištění a následky jejich porušení a další podmínky pojištění a pojistník je jimi vázán stejně jako pojistnou smlouvou.

3. Pojistník prohlašuje, že má pojistný zájem na pojištění pojištěného, pokud je osobou od něj odlišnou.
4. Pojistník potvrzuje, že adresa jeho trvalého pobytu/bydliště či sídla a kontakty elektronické komunikace uvedené v této pojistné smlouvě jsou aktuální, a souhlasí, aby tyto údaje byly v případě jejich rozporu s jinými údaji uvedenými v dříve uzavřených pojistných smlouvách, ve kterých je pojistníkem nebo pojištěným, využívány i pro účely takových pojistných smluv. S tímto postupem pojistník souhlasí i pro případ, kdy pojistiteli oznámí změnu adresy trvalého pobytu/bydliště či sídla nebo kontaktů elektronické komunikace v době trvání této pojistné smlouvy.
5. Pojistník souhlasí, aby pojistitel předával jeho osobní údaje členům pojišťovací skupiny Vienna Insurance Group a Finanční skupiny České spořitelny, a.s. (dále jen "spřízněné osoby"). Pojistník dále souhlasí, aby pojistitel i spřízněné osoby používali jeho osobní údaje, včetně kontaktů pro elektronickou komunikaci, za účelem zaslání svých obchodních a reklamních sdělení a nabídky služeb.
6. Pojistník prohlašuje, že věci nebo jiné hodnoty pojistného zájmu pojištěné touto pojistnou smlouvou nejsou k datu uzavření smlouvy pojištěny proti stejným nebezpečím u jiného pojistitele, pokud není v článku "Zvláštní údaje a ujednání" této smlouvy výslovně uvedeno jinak.

ČLÁNEK 7. Závěrečná ustanovení

1. Návrh pojistitele na uzavření pojistné smlouvy (dále jen "nabídka") musí být pojistníkem přijat ve lhůtě stanovené pojistitelem, a není-li taková lhůta stanovena, pak do jednoho měsíce ode dne doručení nabídky pojistníkovi. Odpověď s dodatkem nebo odchylkou od nabídky se nepovažuje za její přijetí, a to ani v případě, že se takovou odchylkou podstatně nemění podmínky nabídky.
2. Pojistná smlouva je vyhotovena ve 2 stejnopisech. Pojistník obdrží 1 stejnopis, pojistitel si ponechá 1 stejnopis.

Pojistná smlouva uzavřena dne: 1.2.2016
Jméno, příjmení/název zástupce pojistitele (získatele):
Zaměstnanec pojistitele
Získatelské číslo: 27571
Telefon:
Email:

OVĚŘOVACÍ DOLOŽKA PRO VIDIMACI

Podle ověřovací knihy MěÚ Kolín
poř. č. vidimace 7753/IV/2018
tato úplná kopie obsahující 6 stran/y
souhlasí doslovně s předloženou listinou,
z níž byla pořízena a tato listina je
prvopisem,
obsahující/m 6 stran/y.

Listina, z níž je vidimovaná listina pořízena, neobsahuje viditelný zajišťovací
prvek, jenž je součástí obsahu právního významu této
listiny, např. hologram..

V Kolíně dne 07.11.2018

(Jméno a příjmení ověřující osoby, která vidimaci provedla)

Tato zvláštní smluvní ujednání (dále jen "ZSU") jsou nedílnou součástí pojistné smlouvy.

V případě, že je jakékoli ustanovení těchto ZSU v rozporu s ustanovením pojistné smlouvy, má přednost příslušné ustanovení pojistné smlouvy. Nejsou-li ustanovení pojistné smlouvy a těchto ZSU v rozporu, platí ustanovení pojistné smlouvy i ZSU zároveň.

V případě, že je jakékoli ustanovení pojistných podmínek vztahujících se k pojištění odpovědnosti za újmu v rozporu s ustanovením těchto ZSU, má přednost příslušné ustanovení ZSU. Nejsou-li ustanovení pojistných podmínek a ZSU v rozporu, platí ustanovení pojistných podmínek a ZSU zároveň.

Článek 1

Další výluky z pojištění

Vedle výluk vyplývajících z příslušných ustanovení pojistných podmínek a pojistné smlouvy se pojištění nevztahuje na povinnost nahradit újmu způsobenou v souvislosti s:

- a) provozováním tržnic a stánkovým prodejem v tržnicích,
- b) provozováním zastáven, heren, non-stop pohostinských zařízení (restaurací, barů apod.),
- c) provozováním a pořádáním akcí motoristického sportu, paintballových střelnic, bobových a motokárových drah, vozítek segway, lanových parků, bungee jumpingu, zorbingu, potápění, parasailingu, swoopingu, surfingu, raftingu, canyoningu a obdobných aktivit,
- d) provozováním a pořádáním cirkusových představení, poutí a pouťových atrakcí, zábavních parků,
- e) pořádáním tanečních zábav a diskoték pro více než 500 návštěvníků,
- f) činností kaskadérů,
- g) provozováním činností, při které je porušována integrita lidské kůže,
- h) ochranou majetku a osob a službami soukromých detektivů,
- i) činností agentury práce,
- j) směnářskou činností,
- k) hornickou činností a činností prováděnou hornickým způsobem, ražbou tunelů a štol,
- l) výrobou, opravami, úpravami, přepravou, nákupem, prodejem, půjčováním, uschováváním a znehodnocováním zbraní a bezpečnostního materiálu.

Článek 2

Další výluky z pojištění odpovědnosti za újmu způsobenou vadou výrobku a vadou práce po předání

Vedle výluk vyplývajících z příslušných ustanovení pojistné smlouvy a pojistných podmínek se pojištění odpovědnosti za újmu způsobenou vadou výrobku a vadou práce po předání nevztahuje na povinnost nahradit újmu způsobenou v souvislosti s:

- a) výsledky projektové, konstrukční, analytické, testovací, poradenské, konzultační, účetní, plánovací, výzkumné, překladatelské a jakékoli duševní tvůrčí činnosti,
- b) výsledky zkušební, kontrolní a revizní činnosti, s výjimkou zkoušek, kontrol a revizí elektrických, plynových, hasících, tlakových nebo zdvihacích zařízení a zařízení sloužících k vytápění nebo chlazení,
- c) zastupováním, zprostředkovatelskou činností, správou majetku a jiných finančních hodnot,
- d) poskytováním software, zpracováním a poskytováním dat a informací,
- e) poskytováním technických služeb k ochraně majetku a osob (např. montáž EZS, EPS),
- f) obchodem s léčivými, s výjimkou obchodu s volně prodejnými léčivými přípravky mimo lékárny,
- g) poskytováním zdravotní a veterinární péče,
- h) provozováním fit center a solárií, poskytováním kosmetických, masérských, rekondičních a regeneračních služeb a služeb trenérů,
- i) prováděním geologických prací,
- j) úpravou a rozvodem vody, výrobou, rozvodem, distribucí a prodejem elektrické energie, plynu, tepla apod.,
- k) obchodem s erotickým zbožím.

Článek 3

Pojištění odpovědnosti z provozu pracovních strojů

- 1) Pojištění se vztahuje i na povinnost pojištěného nahradit újmu způsobenou v souvislosti s vlastnictvím nebo provozem motorového vozidla sloužícího jako pracovní stroj, včetně újmy způsobené výkonem činnosti pracovního stroje (odchylně od čl. 2 odst. 1) písm. b) ZPP P-600/14).
- 2) Pojištění se však nevztahuje na povinnost pojištěného nahradit újmu, pokud:

- a) v souvislosti se škodnou událostí bylo nebo mohlo být uplatněno právo na plnění z pojištění odpovědnosti za újmu (škodu) sjednaného ve prospěch pojištěného jinou pojistnou smlouvou (zejména z povinného pojištění odpovědnosti za újmu způsobenou provozem vozidla), nebo
 - b) jde o újmu, jejíž náhrada je předmětem povinného pojištění odpovědnosti za újmu způsobenou provozem vozidla, ale právo na plnění z takového pojištění nemohlo být uplatněno z důvodu, že:
 - i) byla porušena povinnost takové pojištění uzavřít,
 - ii) jde o vozidlo, pro které právní předpis stanoví výjimku z povinného pojištění odpovědnosti za újmu způsobenou provozem vozidla, nebo
 - iii) k újmě došlo při provozu vozidla na pozemní komunikaci, na které bylo toto vozidlo provozováno v rozporu s právními předpisy,
 - c) jde o újmu, jejíž náhrada je právním předpisem vyloučena z povinného pojištění odpovědnosti za újmu způsobenou provozem vozidla,
 - d) ke vzniku újmy došlo při účasti na motoristickém závodě nebo soutěži nebo v průběhu přípravy na ně.
- 3) Pojistitel poskytne z pojištění dle tohoto článku pojistné plnění:
- a) v případě újmy způsobené výkonem činností pracovního stroje, která nemá původ v jeho jízdě, nejvýše do částky odpovídající sjednanému limitu pojistného plnění pro pojištění odpovědnosti za újmu a v jeho rámci (sublimit),
 - b) v případech neuvedených pod písm. a) nejvýše do částky odpovídající sjednanému limitu pojistného plnění pro pojištění odpovědnosti za újmu, maximálně však do výše 500.000,- Kč ze všech pojistných událostí nastalých v průběhu jednoho pojistného roku v rámci limitu pojistného plnění sjednaného pro základní pojištění odpovědnosti za újmu (sublimit).

Článek 4

Rozsah pojištění ve vztahu k vyjmenovaným případům odpovědnosti za újmu

- 1) Z pojištění odpovědnosti za újmu způsobenou v souvislosti s:
- a) nakládáním s nebezpečnými chemickými látkami a přípravky, stlačenými nebo zkapalněnými plyny (odchylně od čl. 2 odst. 1) písm. s) ZPP P-600/14),
 - b) provozováním vodovodů a kanalizací, úpravou a rozvodem vody; výluka vyplývající z čl. 2 odst. 1 písm. r) ZPP P-600/14 není dotčena,
 - c) pořádáním kulturních, prodejních a obdobných akcí, pořádáním sportovních akcí, organizováním sportovní činnosti,
 - d) stavbou, opravami a likvidací lodí,
 - e) výstavbou a údržbou přehrad, pracemi pod vodou,
- poskytne pojistitel pojistné plnění do výše sjednaného limitu pojistného plnění pro pojištění odpovědnosti za újmu, maximálně však do výše 5 000 000 Kč ze všech pojistných událostí nastalých v průběhu jednoho pojistného roku v rámci limitu pojistného plnění sjednaného pro základní pojištění odpovědnosti za újmu (sublimit).
- 2) Z pojištění odpovědnosti za újmu způsobenou vadou výrobku a vadou práce po předání v souvislosti s:
- a) výrobou a obchodem s motorovými vozidly a dalšími motorovými dopravními prostředky, včetně jejich součástí a příslušenství,
 - b) výrobou a prodejem pohonných hmot,
 - c) prováděním revizí elektrických, plynových, hasících, tlakových nebo zdvihacích zařízení a zařízení sloužících k vytápění nebo chlazení,
 - d) poskytováním technických služeb,
 - e) provozováním útluků a jiných obdobných zařízení pečujících o zvířata,
- poskytne pojistitel pojistné plnění do výše sjednaného limitu pojistného plnění pro pojištění odpovědnosti za újmu, maximálně však do výše 5 000 000 Kč ze všech pojistných událostí nastalých v průběhu jednoho pojistného roku v rámci limitu pojistného plnění sjednaného pro základní pojištění odpovědnosti za újmu (sublimit).
- 3) Z pojištění odpovědnosti za újmu způsobenou vadou výrobku vzniklou spojením nebo smísením vadného výrobku s jinou věcí a újmu vzniklou dalším zpracováním nebo opracováním vadného výrobku poskytne pojistitel pojistné plnění (odchylně od čl. 3 odst. 2) písm. d) ZPP P-600/14) do výše sjednaného limitu pojistného plnění pro pojištění odpovědnosti za újmu, maximálně však do výše 5 000 000 Kč ze všech pojistných událostí nastalých v průběhu jednoho pojistného roku v rámci limitu pojistného plnění sjednaného pro základní pojištění odpovědnosti za újmu (sublimit)

- 4) Je-li sjednáno pojištění odpovědnosti za újmu způsobenou v souvislosti s realitní činností nebo pronájmem nemovitosti nebo je-li pojištění sjednáno výslovně v rozsahu odpovědnosti za újmu způsobenou v souvislosti s vlastnictvím nebo držbou nemovitosti, vztahuje se takové pojištění na odpovědnost za újmu vyplývající z vlastnictví nebo držby pouze těch nemovitostí, které jsou v době vzniku škodné události z pojištění odpovědnosti za újmu majetkově pojištěny u pojistitele uvedeného v této pojistné smlouvě proti živelním pojistným nebezpečím, a pozemků k takovým nemovitostem příslušejícím.

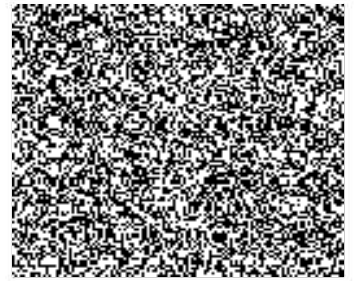



MVCRX041QUQS
prvotní identifikátor

MINISTERSTVO VNITRA
odbor správy majetku
stavební úřad
P. O. Box 155/OSM
140 21 Praha 4

Č. j. MV73316-3/OSM-2018

Praha 20. července 2018

Počet listů:

Podle rozdělovníku

KŘP Khk – stavební úpravy pro standardizaci MPI (metody pachových identifikací) v objektu MPI Kynologie Hradec Králové - stavební povolení

ROZHODNUTÍ

Dne 22.6.2018 podal u stavebního úřadu Ministerstva vnitra ČR v Praze stavebník, tj. Krajské ředitelství policie Královéhradeckého kraje, Ulrichovo náměstí 810, 501 01 Hradec Králové, IČ 75151545, žádost o vydání stavebního povolení pro stavbu „**KŘP Khk – stavební úpravy pro standardizaci MPI (metody pachových identifikací) v objektu MPI Kynologie Hradec Králové**“, Pouchov, Na Dubech č.p. 64, na pozemcích parcelních čísel st. 80/1 a 89/1 v katastrálním území Pouchov, obec a okres Hradec Králové. Pozemky (včetně stavby č.p. 64) jsou zapsány na LV 1436 pro ČR - Krajské ředitelství policie Královéhradeckého kraje.

Na základě projednání žádosti ve stavebním řízení stavební úřad Ministerstva vnitra ČR v Praze, jako stavební úřad příslušný podle ustanovení § 16 odst. 2 písm. b) zákona č. 183/2006 Sb., o územním plánování a stavebním řádu (stavební zákon), ve znění pozdějších předpisů (dále jen „stavební zákon“), rozhodl takto: stavba

„KŘP Khk – stavební úpravy pro standardizaci MPI (metody pachových identifikací) v objektu MPI Kynologie Hradec Králové“,

Pouchov, Na Dubech č.p. 64,

na pozemcích parcelních čísel st. 80/1 a 89/1 v katastrálním území Pouchov,
obec a okres Hradec Králové,

kteřá zahrnuje zejména stavební úpravy následujících objektů:

SO1 - stavební úpravy objektu A, spočívající ve vytvoření výcvikové porovnávací kruhové místnosti, přičemž stěny budou vytvořeny z SDK konstrukcí, místnost bude vybavena vstupními dveřmi a jednosměrným pozorovacím oknem, klimatizací a vnějšími roletami na mechanický pohon, podlahy budou upraveny epoxidovou stěrkou s protiskluzovou úpravou,

SO2 – stavební úpravy objektu B, spočívající ve vybourání jednotlivých stěn a otvorů pro komunikační trasy a rozšíření objektu o přístavbu cca 50 m², do které bude umístěna plynová kotelna, okenní a dveřní konstrukce budou nahrazeny plastovými prvky v bílé barvě, provedena bude oprava omítek a vrchní silikonové omítky (fasáda) na celém objektu, podlahy budou upraveny epoxidovou stěrkou s protiskluzovou úpravou,

SO3 – stavební úpravy objektu C, spočívající v celkové výměně oken a dveří za plastové prvky v bílé barvě, v opravě krytiny a oplechování v severní části střechy, opravě omítek a provedení vrchní silikonové omítky (fasády) na celém objektu,

SO4 – stavební úpravy objektů kotců a výběhů, spočívající v opravě vstupních portálů, jejich natření a úpravě podlah epoxidovou stěrkou s protiskluzovou úpravou, natření kovové konstrukce střechy, na které budou zavěšeny nové podhledy z desek OSB,

se podle ustanovení § 115 stavebního zákona

p o v o l u j e .

Pro provedení stavby se stanovují tyto podmínky:

1. Stavba „KŘP Khk – stavební úpravy pro standardizaci MPI (metody pachových identifikací) v objektu MPI Kynologie Hradec Králové“ bude provedena podle projektové dokumentace ověřené ve stavebním řízení (projekt stavby zpracovala společnost Obchodní projekt Hradec Králové v.o.s., Zemědělská 880, 500 03 Hradec Králové, IČ 25297066, hlavní projektant a projektant stavební části a části elektro [redacted] autorizovaný inženýr pro pozemní stavby, ČKAIT 0602342, požárně-bezpečnostní řešení [redacted] autorizovaný technik pro požární bezpečnost staveb, ČKAIT 0601351, v 03/2017) a související spisové dokumentace.
2. Změny stavby nebo její části, popřípadě odchylky od projektové dokumentace ověřené stavebním úřadem, nesmí být prováděny bez předchozího souhlasu stavebního úřadu Ministerstva vnitra ČR.
3. Stavebník oznámí stavebnímu úřadu Ministerstva vnitra ČR v Praze stavebního podnikatele a jeho oprávnění k provádění stavebních nebo montážních prací ve smyslu ustanovení § 2 odst. 2 písm. b) stavebního zákona doloží před zahájením stavby.
4. Vedením prací bude pověřen pracovník oprávněný odborným vedením provádění stavby ve smyslu ustanovení § 160 odst. 1 stavebního zákona, který má pro tuto činnost oprávnění dle zákona č. 360/1992 Sb., o výkonu povolání autorizovaných architektů a o výkonu povolání autorizovaných inženýrů a techniků činných ve výstavbě, ve znění pozdějších předpisů, doklad o pověření stavbyvedoucího bude doložen stavebnímu úřadu Ministerstva vnitra ČR v Praze k archivaci před zahájením stavby.

5. **Podle ustanovení § 152 odst. 4 stavebního zákona u stavby financované z veřejného rozpočtu, kterou provádí stavební podnikatel jako zhotovitel, je stavebník povinen zajistit technický dozor stavebníka nad prováděním stavby fyzickou osobou oprávněnou podle zákona č. 360/1992 Sb., o výkonu povolání autorizovaných architektů a o výkonu povolání autorizovaných inženýrů a techniků činných ve výstavbě, ve znění pozdějších předpisů. Doklad o zajištění technického dozoru stavebníka doloží stavebník stavebnímu úřadu Ministerstva vnitra ČR v Praze k archivaci před zahájením stavby.**
6. Při provádění stavby je nutno dodržovat předpisy týkající se požární ochrany, bezpečnosti práce a technických zařízení, zejména zákon č. 309/2006 Sb., kterým se upravují další požadavky bezpečnosti a ochrany zdraví při práci v pracovněprávních vztazích a o zajištění bezpečnosti a ochrany zdraví při činnosti nebo poskytování služeb mimo pracovněprávní vztahy (zákon o zajištění dalších podmínek bezpečnosti a ochrany zdraví při práci), ve znění pozdějších předpisů, nařízení vlády č. 101/2005 Sb., o podrobnějších požadavcích na pracoviště a pracovní prostředí, nařízení vlády č. 591/2006 Sb., o bližších požadavcích na bezpečnost a ochranu zdraví při práci na staveništích, nařízení vlády č. 362/2005 Sb., o bližších požadavcích na bezpečnost a ochranu zdraví při práci na pracovištích s nebezpečím pádu z výšky nebo do hloubky, a zajistit ochranu zdraví a života osob na místě stavby.
7. Dojde-li při provádění stavebních prací k nepředvídaným nálezům kulturně cenných předmětů, detailů stavby nebo chráněných částí přírody, anebo k archeologickým nálezům, je stavebník povinen neprodleně oznámit nález stavebnímu úřadu a orgánu státní památkové péče nebo orgánu ochrany přírody a zároveň učinit opatření nezbytná k tomu, aby nález nebyl poškozen nebo zničen, a práce v místě nálezu přerušit.
8. V průběhu stavebních prací nesmí být okolí touto činností a jejími důsledky obtěžováno zbytečně nebo nad přípustnou mírou. Stavebník zajistí, aby stavební podnikatel v maximálně možné míře vhodnou organizací práce omezil negativní vliv prováděných prací na životní prostředí v prostoru objektu a též provedl vhodným způsobem ochranu okolního veřejného prostranství a soukromého majetku. Nesmí být zamezen přístup k přilehlým stavbám a pozemkům. Stavební činností nesmějí být znečišťovány veřejné komunikace a prostranství. Navazující komunikace budou udržovány v čistotě, zejména v době zhoršených povětrnostních podmínek. Stavbou a jejím provozem nesmí být narušena dopravní a technická infrastruktura a veřejně prospěšná zařízení.
9. **Pro stavbu musí být použity pouze schválené výrobky odpovídajících vlastností v souladu s ustanovením § 156 stavebního zákona, zákonem č. 22/1997 Sb., o technických požadavcích na výrobky a o změně a doplnění některých zákonů, ve znění pozdějších předpisů, a nařízením vlády č. 163/2002 Sb., kterým se stanoví technické požadavky na vybrané stavební výrobky, ve znění pozdějších předpisů. Příslušné doklady budou doloženy k žádosti o vydání kolaudačního souhlasu.**
10. Stavební podnikatel je povinen na stavbě vést stavební deník v souladu s ustanovením § 157 stavebního zákona a dle ustanovení § 6 vyhlášky č. 499/2006 Sb., o dokumentaci staveb, ve znění pozdějších předpisů.
11. Před zahájením zemních prací musí být vytýčeny veškeré trasy stávajících inženýrských sítí a musí být dodržena jejich ochranná pásma a podmínky pro práci v těchto ochranných pásmech.
12. Při provádění stavby je stavebník povinen v souladu s ustanovením § 152 stavebního zákona dbát na řádné provádění stavby a dále je stavebnímu úřadu Ministerstva vnitra ČR v Praze povinen:
 - oznámit předem termín zahájení stavby,

- ohlašovat fáze výstavby podle schváleného plánu kontrolních prohlídek a dle skutečného postupu výstavby (zpravidla 5 dní předem):
 - první kontrolní prohlídka - po provedení bouracích prací a hrubých stavebních úprav,
 - umožnit kontrolní prohlídky (i v jiných případech, kdy je to pro plnění úkolů stavebního řádu potřebné dle ustanovení § 132 a § 133 odst. 1 stavebního zákona),
 - neprodleně ohlásit závady na stavbě, které ohrožují životy a zdraví osob nebo bezpečnost stavby,
 - zajistit, aby na stavbě nebo staveništi byla k dispozici ověřená dokumentace stavby a všechny doklady týkající se prováděné stavby.
13. Stavebník zajistí vždy účast stavbyvedoucího na kontrolní prohlídce stavby.
 14. Stavebník písemně oznámí stavebnímu úřadu Ministerstva vnitra ČR v Praze odstranění zjištěných závad a splnění požadavků vyplývajících z kontrolních prohlídek.
 15. Pro případnou změnu stavby před jejím dokončením, která se nedotýká práv účastníků stavebního řízení, a její schválení stavebním úřadem Ministerstva vnitra ČR v Praze stavebník zajistí zdůvodnění a podklady pro vyznačení v ověřené projektové dokumentaci. Stavebník tak může učinit, jen pokud se změna nedotýká podmínek územního rozhodnutí, veřejných zájmů chráněných zvláštními právními předpisy nebo když příslušný dotčený orgán písemně anebo prohlášením do protokolu se změnou souhlasí, a pokud změna stavby před jejím dokončením nebude vyžadovat řízení a vydání rozhodnutí.
 16. Stavebník zajistí, aby po dobu výstavby bylo spolehlivě a bezpečně odděleno staveniště od ostatních prostor.
 17. Zařízení na staveništi, pomocné konstrukce a jiná technická zařízení musí být bezpečná.
 18. Při provádění prací je třeba si počínat tak, aby nevznikaly škody na majetku, aby nedocházelo k ohrožení života a zdraví osob, k nadměrnému hluku, prašnosti a znečišťování okolí stavby.
 19. Při provádění stavby budou dodržena ustanovení vyhlášky č. 268/2009 Sb., o technických požadavcích na stavby, ve znění pozdějších předpisů, ustanovení vyhlášky č. 501/2006 Sb., o obecných požadavcích na využívání území, ve znění pozdějších předpisů, ustanovení vyhlášky č. 398/2009 Sb., o obecných technických požadavcích zabezpečujících bezbariérové užívání staveb, kromě řešení odsouhlaseného stavebním úřadem, dle ustanovení § 2 odst. 2 citované vyhlášky, a ustanovení obsažená v příslušných technických normách.
 20. Při provádění prací stavebník dodrží veškeré podmínky stanovené ve stanoviscích, vyjádřeních a rozhodnutích dotčených orgánů, účastníků řízení, vlastníků (správců) veřejné dopravní a technické infrastruktury a organizací, kteří se k projektové dokumentaci vyjadřovali. Jedná se zejména o:
 - Ministerstvo vnitra ČR, odbor zdravotnického zabezpečení, oddělení ochrany veřejného zdraví, Praha, č.j. MV-94135-2/OZZ-2017 ze dne 16.8.2017,
 - Policejní prezidium ČR, Správu logistického zabezpečení, odbor specializovaných činností logistického zabezpečení, oddělení veterinární služby, ÚO Kolín, K Dílnám 864, 180 66 Kolín, č.j. PPPR-41167-8/ČJ-2017-990651 ze dne 11.10.2017,
 - Magistrát města Hradec Králové, odbor životního prostředí, Československé armády 408/51, 500 03 Hradec Králové, č.j. MMHK 123598/2017 ze dne 17.7.2017.
 Stanoviska, vyjádření a rozhodnutí jsou nedílnou součástí projektové a spisové dokumentace.

21. Stavební suť a odpady vzniklé při provádění prací musí být průběžně odstraňovány, jejich likvidace musí být prováděna předepsaným způsobem a v souladu se zákonem č. 185/2001 Sb., o odpadech a změně některých dalších zákonů, ve znění pozdějších předpisů, a souvisejícími předpisy platnými pro odpadové hospodářství. Doklad o nezávadné likvidaci stavebník doloží k žádosti o vydání kolaudačního souhlasu.
22. Případný zábor veřejného prostranství musí být předem projednán s územně příslušnými orgány. Tento zábor, včetně výkopů, musí být náležitě a vhodným způsobem označen. Stavbou dotčené části veřejných pozemků budou ihned po dokončení prací uvedeny do původního stavu.
23. Ostatní dotčené pozemky (prostory) stavbou budou uvedeny do původního stavu, nejpozději při předání stavebního díla stavebníkovi.
24. Před zahájením stavby bude na viditelném místě umístěn štítek „Stavba povolena“, který obdrží stavebník, jakmile toto rozhodnutí nabude právní moci. Štítek musí být chráněn před povětrnostními vlivy, aby údaje na něm uvedené zůstaly čitelné, a ponechán na místě do dokončení stavby.
25. Stavební práce budou dokončeny nejpozději do 31. 12. 2020.
26. Stavba může být užívána pouze na základě písemného souhlasu stavebního úřadu dle ustanovení § 122 odst. 1 stavebního zákona.
27. Žádost o vydání kolaudačního souhlasu musí být podána v souladu s ustanovením § 18i vyhlášky č. 503/2006 Sb., o podrobnější úpravě územního rozhodování, územního opatření a stavebního řádu, ve znění pozdějších předpisů.
28. Stavebník zajistí, aby byly provedeny a vyhodnoceny zkoušky a měření předepsané zvláštními právními předpisy, a příslušné doklady doloží k žádosti o vydání kolaudačního souhlasu.
29. K žádosti o vydání kolaudačního souhlasu stavebník opatří závazná stanoviska dotčených orgánů k užívání stavby vyžadovaná zvláštními právními předpisy.
30. Pokud je stavba předmětem evidence v katastru nemovitostí nebo její výstavbou dochází k rozdělení pozemku, doloží stavebník k žádosti o vydání kolaudačního souhlasu geometrický plán.
31. Stavebník stavebnímu úřadu Ministerstva vnitra ČR v Praze spolu se žádostí o vydání kolaudačního souhlasu předloží údaje určující polohu definičního bodu stavby a adresního místa, dokumentaci skutečného provedení stavby, pokud při jejím provádění došlo k nepodstatným odchylkám oproti vydanému stavebnímu povolení nebo ověřené projektové dokumentaci. Jde-li o stavbu technické nebo dopravní infrastruktury, předloží dokumentaci geodetické části skutečného provedení stavby.

Účastníci stavebního řízení dle ustanovení § 109 stavebního zákona:

- 1) ČR - Krajské ředitelství policie Královéhradeckého kraje, Ulrichovo náměstí 810, 501 01 Hradec Králové, IČ 75151545 (stavebník, vlastník)
- 2) Statutární město Hradec Králové, Československé armády 408/51, 500 03 Hradec Králové, IČ 00268810 (vlastník sousedního pozemku)
- 3) [redacted] Hradec Králové (vlastník sousedního pozemku)

Odůvodnění:

Dne 22.6.2018 podal u stavebního úřadu Ministerstva vnitra ČR v Praze stavebník, tj. Krajské ředitelství policie Královéhradeckého kraje, Ulrichovo náměstí 810, 501 01 Hradec Králové, IČ 75151545, žádost o vydání stavebního povolení pro stavbu „KŘP Khk – stavební úpravy pro standardizaci MPI (metody pachových identifikací) v objektu MPI Kynologie Hradec Králové“, Pouchov, Na Dubech č.p. 64, na pozemcích parcelních čísel st. 80/1 a 89/1 v katastrálním území Pouchov, obec a okres Hradec Králové. Dnem podání bylo stavební řízení zahájeno.

Při vymezování okruhu účastníků stavebního řízení dospěl stavební úřad Ministerstva vnitra ČR v Praze k závěru, že v daném případě toto právní postavení podle ustanovení § 109 stavebního zákona přísluší stavebníku, vlastníku stavby a pozemků parcelních čísel st. 80/1 a 89/1 a vlastníkům sousedních pozemků a staveb, tj. výše uvedeným účastníkům řízení, vše v katastrálním území Pouchov, obci a okrese Hradec Králové. Vlastnictví ani jiná práva k dalším nemovitostem nemohou být tímto rozhodnutím přímo dotčena.

Stavební úřad Ministerstva vnitra ČR v Praze opatřením ze dne 26.6.2018 pod č.j. MV-73316-2/OSM-2018 oznámil zahájení stavebního řízení pro stavbu „KŘP Khk – stavební úpravy pro standardizaci MPI (metody pachových identifikací) v objektu MPI Kynologie Hradec Králové“ dotčeným orgánům a všem známým účastníkům řízení, přičemž upustil podle ustanovení § 112 odst. 2 stavebního zákona od ústního jednání i od ohledání na místě.

Předmětné stavební úpravy a udržovací práce nevyžadují v souladu s ustanovením § 79 odst. 6 stavebního zákona vydání územního rozhodnutí nebo územního souhlasu.

Pro pozemky parcelních čísel 88, 89/1 a 89/2 v katastrálním území Pouchov, obec a okres Hradec Králové, které přímo i nepřímo souvisejí se stavbou, bylo Magistrátem města Hradec Králové vydáno „Rozhodnutí o trvalém odnětí půdy ze zemědělského půdního fondu“ pod č.j. MMHK/105759/2018 ze dne 7.6.2018, které nabylo právní moci dne 12.6.2018.

Stavební úřad Ministerstva vnitra ČR v Praze ve stavebním řízení přezkoumal žádost o vydání stavebního povolení, podanou u stavebního úřadu Ministerstva vnitra ČR v Praze dne 22.6.2018 a připojené podklady z hledisek uvedených v ustanovení § 111 odst. 1 a 2 stavebního zákona a zjistil, že projektová dokumentace je úplná, přehledná, byla zpracována oprávněnou osobou a v odpovídající míře jsou řešeny obecné požadavky na výstavbu, je zajištěn příjezd ke stavbě, včasné vybudování technického, popřípadě jiného vybavení potřebného k řádnému užívání stavby vyžadovaného zvláštním právním předpisem, předložené podklady vyhovují požadavkům uplatněným dotčenými orgány, že realizací stavby nebudou ohroženy dotčené veřejné zájmy a ochrana životního prostředí, nebudou nepřiměřeně omezena či ohrožena práva a oprávněné zájmy účastníků řízení, při splnění podmínek stanovených tímto rozhodnutím, a rovněž ověřil účinky budoucího užívání stavby.

Ve stanovené lhůtě účastníci řízení neuplatnili námitky, popřípadě důkazy, proti projektové dokumentaci, způsobu provádění a užívání stavby nebo požadavkům dotčených orgánů a ani dotčené orgány neuplatnily závazná stanoviska.

Stavební úřad Ministerstva vnitra ČR v Praze v průběhu stavebního řízení neshledal důvody bránící povolení požadované stavby, stanovil podmínky pro provedení stavby a k zabezpečení ochrany veřejných zájmů a rozhodl způsobem uvedeným ve výrokové části tohoto rozhodnutí.

Poučení:

Proti tomuto rozhodnutí může účastník řízení ve lhůtě do 15 dnů ode dne jeho oznámení podle ustanovení § 152 ve spojení s ustanovením § 81 a násl. zákona č. 500/2004 Sb., správní řád, ve znění pozdějších předpisů (dále jen „správní řád“), podat rozklad k ministru vnitra prostřednictvím stavebního úřadu Ministerstva vnitra ČR v Praze.

Včas podaný a přípustný rozklad dle ustanovení § 85 odst. 1 správního řádu **má odkladný** účinek.

Rozklad jen proti odůvodnění rozhodnutí je nepřípustný.

Rozklad proti rozhodnutí se podává s potřebným počtem stejnopisů tak, aby jeden stejnopis zůstal správnímu orgánu, a aby každý účastník řízení dostal jeden stejnopis. Nepodá-li účastník potřebný počet stejnopisů, vyhotoví je správní orgán na náklady účastníka.

Stavba nesmí být zahájena, dokud stavební povolení nenabude právní moci.

Stavební povolení pozbývá platnosti, jestliže stavba nebyla zahájena do 2 let ode dne, kdy nabylo právní moci.

Dobu platnosti stavebního povolení může stavební úřad Ministerstva vnitra ČR prodloužit na odůvodněnou žádost stavebníka, podanou před jejím uplynutím. Podáním žádosti se staví běh lhůty platnosti stavebního povolení.



ministrský rada
vedoucí oddělení

otisk úředního razítka

Vyřizuje:



ministrský rada

tel.:

mobil:

e-mail:



Od správního poplatku dle ustanovení § 8 odst. 1 písm. a) zákona č. 634/2004 Sb., o správních poplatcích, ve znění pozdějších předpisů, **je poplatník osvobozen.**

Ověřená projektová dokumentace stavby a štítek „Stavba povolena“ budou stavebníkovi předány po nabytí právní moci tohoto rozhodnutí.

ROZDĚLOVNÍK

Účastníci řízení:

- 1) Krajské ředitelství policie Královéhradeckého kraje, OSM, Ulrichovo náměstí 810, 501 01 Hradec Králové, IČ 75151545
- 2) Statutární město Hradec Králové, Československé armády 408/51, 500 03 Hradec Králové, IČ 00268810
- 3)  Hradec Králové

Na vědomí:

Ministerstvo vnitra ČR, odbor správy majetku, odd. správy nemovitého majetku, Praha

Archiv: SÚ MV ČR v Praze

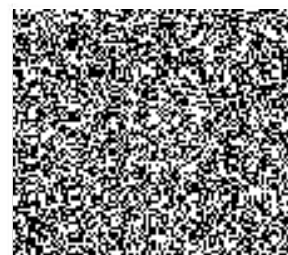



2018115

HRADEC KRÁLOVÉ

MAGISTRÁT MĚSTA HRADEC KRÁLOVÉ, ČESKOSLOVENSKE ARMÁDY 408, 502 00 HRADEC KRÁLOVÉ

ODBOR ŽIVOTNÍHO PROSTŘEDÍ

VAŠ DOPIS ZN.:

ZE DNE: 9.5.2018

NAŠE ZNAČKA: SZ MMHK/086855/2018/ŽP2/Wei
MMHK/105750/2018

VYŘIZUJE:

TELEFON:

EMAIL:

DATUM:

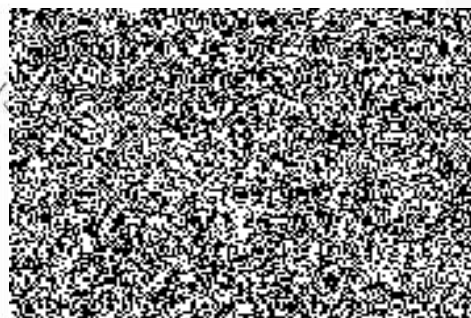
12.6.2018
116.11**ROZHODNUTÍ**

Magistrát města Hradec Králové, odbor životního prostředí, jako orgán ochrany zemědělského půdního fondu podle ustanovení § 15, písm. k) zákona č. 334/1992 Sb., o ochraně zemědělského půdního fondu, v platném znění (dále jen "zákon o ochraně ZPF") a v souladu se zákonem č. 402/2010 Sb. a zákona č. 41/2015 Sb., Vám v řízení vedeném podle zákona č. 500/2004 Sb., správní řád, v platném znění (dále jen "správní řád") a v souladu s ustanovením § 21 a ustanovením § 11 odst. 2 zákona o ochraně ZPF, pro **trvalé odnětí půdy** ze zemědělského půdního fondu pro žadatele:

Krajské ředitelství policie Královéhradeckého kraje, IČO 75151545, Ulrichovo náměstí 810/4, 500 02 Hradec Králové

kteřé zastupuje: Obchodní projekt Hradec Králové v.o.s., IČO 25297066, Zemědělská 880/1, 500 03 Hradec Králové, Ing. Zdeněk Balcar

pro záměr: narovnání reálného stavu (odnětí zemědělské půdy pod stávajícími zpevněnými plochami a objekty)

na pozemku:

katastrální území	parcela	odnímaná plocha(m ²)	kultura	BPEJ/ třída ochrany
Pouchov Krajské ředitelství policie Královéhradeckého kraje, Ulrichovo náměstí 810/4, Hradec Králové, 50002 Hradec Králové	88	143.0000	zahrada	32210/IV
Pouchov Krajské ředitelství policie Královéhradeckého kraje, Ulrichovo náměstí 810/4, Hradec Králové, 50002 Hradec Králové	89/1	520.0000	zahrada	32210/IV
Pouchov Krajské ředitelství policie Královéhradeckého kraje, Ulrichovo náměstí 810/4, Hradec Králové, 50002 Hradec Králové	89/1	381.0000	zahrada	35600/I
Pouchov Krajské ředitelství policie Královéhradeckého kraje, Ulrichovo náměstí 810/4, Hradec Králové, 50002 Hradec Králové	89/2	445.0000	zahrada	32210/IV

I. uděluje souhlas s trvalým odnětím půdy ze zemědělského půdního fondu

o celkové výměře k odnětí: 1489 m²
 z toho výměra určená pro výpočet odvodů: 1489 m²
 pro záměr: narovnání reálného stavu (odnětí zemědělské půdy pod stávajícími zpevněnými plochami a objekty).

Souhlas k odnětí zemědělské půdy ze zemědělského půdního fondu podle ust. § 9 odst. 8 zákona o ochraně ZPF ve spojení s ustanovením § 149 zákona č. 500/2004 Sb., správní řád, ve znění pozdějších předpisů se uděluje za předpokladu, že při realizaci výše uvedené stavby žadatel nebo právní nástupce zajistí splnění stanovených podmínek, které jsou nezbytné k zajištění ochrany zemědělského půdního fondu a to v následujícím rozsahu:

1. V terénu bude provedeno zaměření ploch určených k trvalému odnětí ze zemědělského půdního fondu a současně bude zajištěno, aby nedošlo k posunu vytyčených hranic.
2. Skrývka kulturní vrstvy nebude řešena neboť se jedná o odnětí zemědělské půdy pod stávajícími zpevněnými plochami a objekty s cílem narovnání reálného stavu.
3. Po dokončení stavby bude odbor životního prostředí Magistrátu města Hradec Králové předloženo skutečné zaměření stavby pro porovnání výměry uvedené v souhlasu k odnětí půdy ze zemědělského půdního fondu.
4. Změna účelu využití, změna počtu staveb a velikost jejich půdorysu i změna rozsahu terénních úprav by vyžadovala změnu tohoto souhlasu.

Tento souhlas je v souladu s ustanovením § 10 odst. 1 zákona o ochraně ZPF závaznou součástí rozhodnutí, která budou ve věci vydána podle zvláštních předpisů [zákon č. 183/2006 Sb., zákon o územním plánování a stavebním řádu (stavební zákon), v platném znění]. Žadatel je povinen plnit podmínky v něm stanovené ode dne, kdy tato rozhodnutí nabyla právní moci, popřípadě ve lhůtách v nich určených. Platnost vydaného souhlasu je totožná s platností těchto rozhodnutí a prodlužuje se současně s prodloužením jejich platnosti podle zvláštních předpisů.

Souhlas s odnětím zemědělské půdy ze zemědělského půdního fondu pozbývá platnosti uplynutím 3 let ode dne jeho oznámení žadateli, nestal-li se podkladem pro řízení podle zvláštních předpisů.

II. vymezuje předepsání odvodů za odnětí půdy ze zemědělského půdního fondu,

a to v orientační výši: 76 147,00 Kč

slovy: sedmdesátšesttisícjednostočtyřicet sedm korun českých.

Výpočet odvodů:

katastr	parcela	odn.plocha	A B C	KTO	K	BPEJ	ZHU	ODVOD
Pouchov	88	143	1 1 1	IV	3	32210	6.64	2849
Pouchov	89/1	520	1 1 1	IV	3	32210	6.64	10358
Pouchov	89/1	381	1 1 1	I	9	35600	15.77	54075
Pouchov	89/2	445	1 1 1	IV	3	32210	6.64	8864

OZP₁ ... odvod za trvalé odnětí půdy ze ZPF

ZHU ... základní hodnotový ukazatel

Z_i ... ekologické váhy vlivu (nejvyšší určená ekologická váha vlivu, A-B-C)

K ... koeficienty zvýšení podle třídy ochrany

plocha ... výměra určená pro výpočet odvodů

$$OZP_t = ZHU \times Z_i \times K \times \text{plocha}$$

Orientační výše odvodů činí 76 147,00 Kč

- A. Výpočet finančních odvodů byl proveden v souladu se zněním zákona o ochraně ZPF, s tím že hodnota BPEJ odpovídá údajům uvedeným na výpisu z listu vlastnictví, který je součástí spisu.
- B. O výši odvodů za odnětí půdy ze zemědělského půdního fondu rozhodne orgán ochrany zemědělského půdního fondu po zahájení realizace záměru, vydáním rozhodnutí s vyznačením data splatnosti.
- C. Povinný k platbě odvodů je povinen orgán ochrany zemědělského půdního fondu příslušnému k rozhodnutí o odvodech a orgán ochrany zemědělského půdního fondu, který vydal souhlas s odnětím, písemně oznámit zahájení realizace záměru, a to nejpozději 15 dnů před jejím zahájením.
- D. Povinný k platbě odvodů je povinen orgán ochrany zemědělského půdního fondu příslušnému k rozhodnutí o odvodech oznámit změnu způsobu využití a doložit kopii oprávnění k provedení změny, a to do 1 měsíce od této změny.
- E. Dojde-li ke změně v osobě povinného k platbě odvodů, je nový povinný k platbě odvodů povinen oznámit a doložit orgán ochrany zemědělského půdního fondu, který vydal souhlas s odnětím, a orgán ochrany zemědělského půdního fondu příslušnému k rozhodnutí o odvodech tuto změnu, a to do 1 měsíce od této změny.
- F. Po dokončení stavby bude odboru životního prostředí Magistrátu města Hradec Králové předloženo skutečné zaměření stavby pro porovnání výměry uvedené v souhlasu k odnětí půdy ze zemědělského půdního fondu.

Odůvodnění

Magistrát města Hradec Králové, odbor životního prostředí, obdržel dne 9.5.2018 žádost od žadatele Krajské ředitelství policie Královéhradeckého kraje, IČO 75151545, Ulrichovo náměstí 810/4, 500 02 Hradec Králové, které zastupuje: Obchodní projekt Hradec Králové v.o.s., IČO 25297066, Zemědělská 880/1, 500 03 Hradec Králové, o souhlas s trvalým odnětím zemědělské půdy ze zemědělského půdního fondu pro narovnání reálného stavu (odnětí zemědělské půdy pod stávajícími zpevněnými plochami a objekty) na p. p. č. 88, 89/1 a 89/2 v katastrálním území Pouchov a o rozhodnutí o stanovení orientační výše finančních odvodů za odnětí půdy ze zemědělského půdního fondu.

Magistrát města Hradec Králové se seznámil s výše uvedenou žádostí a shledal, že k ní přiložené podklady byly dostatečné dle ustanovení § 9 odst. 6 zákona o ochraně ZPF pro posouzení žádosti a k udělení souhlasu s odnětím zemědělské půdy ze zemědělského půdního fondu a následného rozhodnutí dle ustanovení § 21 zákona o ochraně ZPF.

Tímto byly splněny podmínky k vydání souhlasu s odnětím půdy ze zemědělského půdního fondu dle zákona o ochraně ZPF.

Ve výroku I. Magistrát města Hradec Králové, odbor životního prostředí jako orgán ochrany zemědělského půdního fondu v souladu s ustanovením § 13 odst. 1 písm. a) zákona o ochraně ZPF, udělil souhlas s trvalým odnětím zemědělské půdy ze zemědělského půdního fondu pro narovnání reálného stavu (odnětí zemědělské půdy pod stávajícími zpevněnými plochami a objekty) na p. p. č. 88, 89/1 a 89/2 v katastrálním území Pouchov o celkové výměře 1489 m². Dále posoudil, že narovnáním reálného stavu nebude znemožněna ani narušena zemědělská činnost na okolních pozemcích, nedojde k nevhodným prolukám pro obhospodařování zemědělské půdy a jsou tak dodrženy obecné zásady plošné ochrany zemědělského půdního fondu dle ustanovení § 4 zákona o ochraně ZPF.

Skrývka kulturní vrstvy nebude řešena neboť se jedná o odnětí zemědělské půdy pod stávajícími zpevněnými plochami a objekty s cílem narovnání reálného stavu.

Ve výroku II. Magistrát města Hradec Králové, odbor životního prostředí jako orgán ochrany zemědělského půdního fondu v souladu s ustanovením § 13 odst. 1 písm. a) zákona o ochraně ZPF, vymezil v souladu s ustanovením § 21 zákona o ochraně ZPF předsání odvodů za trvalému odnětí půdy ze zemědělského půdního fondu v celkové orientační výšce 76 147,00 pro p. p. č. 88, 89/1 a 89/2 v katastrálním území Pouchov o celkové výměře 1489 m².

Součástí žádosti je předběžný výpočet finančních odvodů, který byl stanoven ve výši 76 147,00. Výpočet odvodů za odnětí půdy ze zemědělského půdního fondu pro předmětné pozemky včetně postupu výpočtu a včetně vstupních údajů použitých pro výpočet byl magistrátu města předložen v souladu s ustanovením § 9 odst. 6 písmeno c) zákona o ochraně ZPF spolu s podanou žádostí.

Při posuzování žádosti vycházel magistrát města z předložených podkladů a vzal v úvahu, že návrh je v souladu s platným územním plánem obce Hradec Králové. Podle výpisu z katastru nemovitostí jsou p. p. č. 88, 89/1 a 89/2 v katastrálním území Pouchov vedeny jako druh pozemku zahrada a jsou jim přiřazeny dvě bonitované půdně ekologické jednotky (dále jen „BPEJ“) - 3.22.10., na níž je umístěno 1108 m² odnímaných ploch, a 3.56.00., na níž je umístěno 381 m² odnímaných ploch. Podle přílohy k vyhlášce č. 48/2011 Sb. ze dne 22. 02. 2011, o stanovení tříd ochrany, jsou předmětné pozemky dle BPEJ 3.22.10. zařazeny do IV. třídy ochrany a dle BPEJ 3.56.00. do I. třídy ochrany. Zákres hranic BPEJ se zakreslením navrhovaného odnětí byl doložen a je součástí dokumentace.

Souhlas s odnětím zemědělské půdy ze zemědělského půdního fondu pozbývá platnosti uplynutím 3 let ode dne jeho oznámení žadateli, nestane-li se podkladem pro řízení podle zvláštních předpisů

Účastníkem řízení bylo stanoveno dle ustanovení § 21 zákona o ZPF Krajské ředitelství policie Královéhradeckého kraje, IČO 75151545, Ulrichovo náměstí 810/4, 500 02 Hradec Králové

kteří zastupuje: Obchodní projekt Hradec Králové v.o.s., IČO 25297066, Zemědělská 880/1, 500 03 Hradec Králové, Ing. Zděnek Balcar

Souhlas s odnětím půdy ze ZPF se vydává jako podklad pro řízení podle zvláštního právního předpisu v souladu s ustanovením § 10 zákona o ochraně ZPF.

V průběhu správního řízení nebyla účastníkem řízení uplatněna žádná námitka ani připomínky, nebylo nahlíženo do spisu.

Poučení

Proti tomuto rozhodnutí se lze podle § 81 odst. 1 správního řádu odvolat do 15 dnů ode dne oznámení tohoto rozhodnutí ke Krajskému úřadu Královéhradeckého kraje, a to podáním k odboru životního prostředí Magistrátu města Hradec Králové.

Obdrží:

účastníci (dodejky)

Krajské ředitelství policie Královéhradeckého kraje, IČO 75151545, Ulrichovo náměstí 810/4, 500 02 Hradec Králové

které zastupuje: Obchodní projekt Hradec Králové v.o.s., IČO 25297066, Zemědělská 880/1, 500 03 Hradec Králové, Ing. Zděnek Balcar (na základě plné moci)

otisk úředního razítka

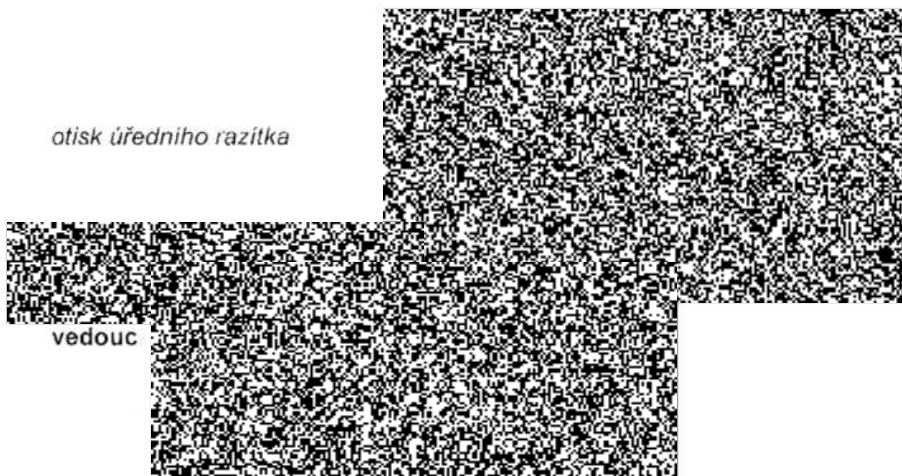

vedouc

Vypraveno dne:

Poučení účastníků:

Pro další korespondenci použijte prosím naši značku.

Nechá-li se některý z účastníků zastupovat, předloží jeho zástupce písemnou plnou moc.

Do projektu a dokladů lze nahlédnout na Magistrátu města Hradec Králové, odbor životního prostředí, v úřední dny, tj. pondělí 8:00 – 17:00 hodin a středa 8:00 – 17:00, v ostatní dny po dohodě.

Odvolání se podává v potřebném počtu stejnopisů tj. počet účastníků + 1 ks. Nepodá-li účastník potřebný počet stejnopisů, vyhotoví je na jeho náklady Magistrát města Hradec Králové v souladu s § 82 odst. 2 správního řádu.

Příloha č. 6 k č. j. KRPH-76916-3/ČJ-2018-0500NE-VZ

PROHLÁŠENÍ

Prohlašuji, že budu provádět odborné vedení provádění stavby – jako stavbyvedoucí v souladu se zákonem č. 183/2006 Sb., o územním plánování a stavebním řádu (stavebním zákon), ve znění pozdějších předpisů, zejména v souladu s ustanoveními § 153, 158 a 160 zákona, na akci:

„Krajské ředitelství policie Královéhradeckého kraje, stavební úpravy pro standardizaci MPI“ – stavební práce, SMVS 014V12200 6057

Dále prohlašuji, že jsem oprávněná osoba, dle zákona č. 360/1992 Sb., o výkonu povolání autorizovaných architektů a o výkonu povolání autorizovaných inženýrů a techniků činných ve výstavbě, v platném znění, autorizovaný inženýr/technik pro *pozemní stavby*, ČKAIT 0001840

V Kolíně, dne 8.10.2018

Autorizovaný inženýr/technik

Jméno:

Adresa:

Telefon:

Podpis:

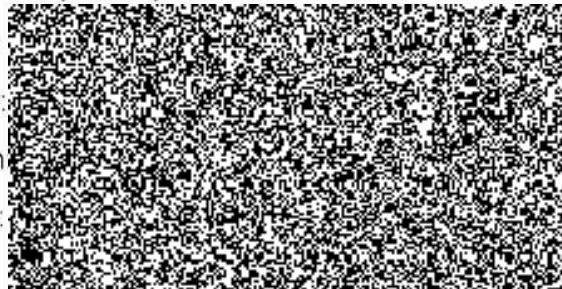

Otisk autorizačního razítka:



Poznámka: uvedte vždy i příslušný obor autorizace, pokud bude označeno autorizačním razítkem, není třeba dokládat výpisem z komory, stává se veřejnou listinou

Příloha č. 7 k č. j. KRPH-76916-3/ČJ-2018-0500NE-VZ

POVĚŘENÍ

V souladu s ustanoveními § 153, 158 a 160 zákona č. 183/2006 Sb., o územním plánování a stavebním řádu (stavebním zákon), ve znění pozdějších předpisů, pověřujeme [REDACTED] autorizovaného inženýra/technika v oboru *pozemní stavby*, ČKAIT 0001840, [REDACTED] odbornému vedení provádění stavby, tj. stavbyvedoucím, na akci

„Krajské ředitelství policie Královéhradeckého kraje, stavební úpravy pro standardizaci MPI“ – stavební práce, SMVS 014V12200 6057

V Kolíně, dne 8.10.2018

Firma: PAMAK s.r.o.

Adresa: Mikoláše Alše 470, 280 02 Kolín

Telefon: [REDACTED]

Jméno j: [REDACTED]

Podpis j: [REDACTED]

Razítko: [REDACTED]

Pověření ve výše uvedeném rozsahu na výše uvedenou akci přijímám.

V Kolíně, dne 8.10.2018

Jméno stavbyvedoucího: [REDACTED]

Autorizační razítko: [REDACTED]

Podpis: [REDACTED]

Telefon: [REDACTED]