

**Níže uvedené smluvní strany:**

Název: **Městská část Praha 1**  
IČ: 00063410  
DIČ: CZ00063410  
Sídlo: Úřad městské části Praha 1, Vodičkova 681/18, Praha 1, PSČ 115 68  
Datová schránka: b4eb2my  
Zastoupená: Ing. Oldřichem Lomeckým, starostou

(dále jen „*Pronajímateř*“ na straně jedné)

a

Název: **HAVELSKÁ KORUNA, s.r.o.**  
IČ: 61675083  
Sídlo: Havelská 23/501, Praha 1, PSČ 110 00  
Zastoupená: Františkem Soukupem, jednatelem

(dále jen „*Nájemce*“ na straně druhé)

se v souladu se zákonem č. 89/2012 Sb., občanský zákoník, ve znění pozdějších předpisů, a na základě vzájemného konsenzu dohodly tak, jak stanoví tato

## SMLOUVA O NÁJMU NEBYTOVÝCH PROSTOR 2014/1843

### **I. POSTAVENÍ A PROHLÁŠENÍ SMLUVNÍCH STRAN**

1. Pronajímatelem tímto prohlašuje, že:

- (i) na základě ustanovení § 3 odst. 2 zákona č. 131/2000 Sb., o hlavním městě Praze, ve znění pozdějších předpisů, vystupuje v právních vztazích svým jménem a nese odpovědnost z těchto vztahů vyplývající;
- (ii) Pronajímateli byl vyhláškou č. 55/2000 Sb. hlavního města Prahy, kterou se vydává Statut hlavního města Prahy, ve znění pozdějších předpisů, svěřen do správy dům č.p. 502, k. ú. Staré Město, **Havelská 21**, Praha 1 (dále jen „*Dům*“);
- (iii) v Domě se v 1. podzemním a v 1. nadzemním podlaží nachází prostor (nebytová jednotka č. 502/101) o celkové výměře **662,4 m<sup>2</sup>**, který je na základě kolaudačního rozhodnutí odboru výstavby Obvodního úřadu Městské části Praha 1 č.j. Výst. 674/99-Hs-1/501,502 ze dne 17.03.1999, určen k užívání jako stravovací automat HAVELSKÁ KORUNA (dále jen „*Nebytový prostor*“). Nebytový prostor je vyznačen v půdorysném plánu Domu, který je *přílohou č. 1* této smlouvy.
- (iv) je oprávněn uzavřít tuto smlouvu a v uzavření této smlouvy mu nebrání žádný závazek vůči jiné osobě či právo nebo nárok státu, finančního úřadu nebo jiné instituce;

2. Nájemce tímto prohlašuje, že je způsobilý uzavřít tuto smlouvu a je oprávněný provozovat v předmětu nájmu činnost dle účelu sjednaného v této smlouvě. Předmětem jeho podnikání v této provozovně bude: hostinská činnost, nákup zboží za účelem jeho dalšího prodeje a prodej

a poskytování skladovacích služeb, oprávnění k výkonu této podnikatelské činnosti Nájemce Pronajímateli doložil před podpisem smlouvy.

## **II. PŘEDMĚT A ÚČEL NÁJMU**

1. Pronajímatel se zavazuje přenechat Nájemci do užívání Nebytový prostor za účelem: **stravovací automat s vlastní výrobou a přípravou jídel bez provozu hracích přístrojů (automatů) v 1.nadzemním podlaží a skladové prostory pro Havelské tržiště v 1. podzemním podlaží.**
2. Nájemce nemá právo provozovat v Nebytovém prostoru jinou činnost nebo měnit způsob či podmínky jejího výkonu, než jak vyplývá z účelu nájmu.
3. Nájemce se zavazuje hradit Pronajímateli za užívání Nebytového prostoru nájemné a úhradu za poskytované služby, a to ve výši a způsobem stanoveným v článku III. této smlouvy.
4. Nájemce prohlašuje, že je mu stav Nebytového prostoru znám, neboť jej v současné době užívá na základě Smlouvy o nájmu nebytových prostor č. N-97/180 ze dne 01.07.1997, ve znění pozdějších dodatků a Smlouvy o nájmu nebytových prostor č. N-04/057 ze dne 05.11.2004, ve znění pozdějších dodatků.

## **III. PLATEBNÍ PODMÍNKY**

### **A. Nájemné**

1. Nájemné za užívání Nebytového prostoru činí **1.031.822,- Kč** (slovy: jeden milion třicet jeden tisíc osm set dvacet dvě koruny české) bez DPH za každý kalendářní rok (dále jen „nájemné“). Nájemné bude hrazeno v měsíčních splátkách ve výši **85.985,- Kč** (slovy: osmdesát pět tisíc devět set osmdesát pět korun českých). Nájemce je povinen ke konci kalendářního roku provést haléřové vyrovnání nájemného.
2. Smluvní strany se dohodly, že Pronajímatel je oprávněn každoročně zvyšovat nájemné o prokázanou míru inflace vyjádřenou přírůstkem průměrného ročního indexu cen tržních služeb - kód 682 „Pronájem vlastních nebo pronajatých nemovitostí“ dle klasifikace produkce Českého statistického úřadu (CZ-CPA) za předcházející rok. Nebude-li tento index vyhlášen, může Pronajímatel použít jiný obdobný index Českého statistického úřadu, který bude vyjadřovat změnu cenové hladiny v oblasti nájmu vlastních nebo pronajatých nemovitostí.
3. Pronajímatel je povinen doručit Nájemci písemné oznámení o zvýšení nájemného spolu s novým výměrem nájemného a výší měsíčních plateb vždy nejpozději do 30. června příslušného kalendářního roku, v opačném případě se má za to, že Pronajímatel svého práva na zvýšení nájemného nevyužil. Pronajímatel je oprávněn takto zvýšit nájemné poprvé v kalendářním roce následujícím po kalendářním roce, ve kterém nabyla účinnosti tato smlouva. Nájemné se zvyšuje vždy k 1. lednu roku, v němž se nájemné zvyšuje.
4. Nájemce je povinen doplatit rozdíl mezi výší nájemného po jeho valorizaci a platbami nájemného, které v daném kalendářním roce hradil předtím, než mu Pronajímatel oznámil skutečnou výši nájemného po započítání takové valorizace, a to do 30 dnů od doručení oznámení dle čl. III, část A, odst. 3 této smlouvy.

### **B. Splatnost a způsob plnění**

1. Nájemné hradí Nájemce ode dne účinnosti této smlouvy.
2. Nájemné se Nájemce zavazuje platit Pronajímateli nejpozději do 15. dne kalendářního měsíce, který předchází kalendářnímu měsíci, za který se nájemné platí. Za den zaplacení se považuje den, kdy budou odpovídající peněžní prostředky připsány na bankovní účet Pronajímatele číslo XXXXXXXXXX
3. V případě prodlení Nájemce s jakýmkoli peněžitým plněním, ke kterému je Nájemce zavázán na základě této smlouvy, je Nájemce vedle úhrady dlužné částky povinen zaplatit Pronajímateli úroky z prodlení v souladu s nařízením vlády č. 351/2013 Sb. Pokud výše úroku z prodlení není určena obecně závazným předpisem, dohodly si smluvní strany úrok odpovídající ročně výši repo

---

sazby stanovené Českou národní bankou pro první den kalendářního pololetí, v němž došlo k prodlení, zvýšené o osm procentních bodů.

4. Nájemce a Pronajímatel se dohodli, že peněžní prostředky zaslané Nájemcem na bankovní účet uvedený v odst. 2 této části smlouvy budou přednostně použity na umoření těch pohledávek, které mají nejstarší datum splatnosti, a to při zachování zásady, že úhrada jistiny má vždy přednost před úhradou úroků z prodlení.

#### **IV. ZMĚNA NEBYTOVÉHO PROSTORU**

1. Jakékoliv změny Nebytového prostoru je Nájemce oprávněn provádět jen na základě předchozí písemné dohody s Pronajímatelem, v níž bude zamýšlená stavební změna podrobně vymezena a zároveň v ní bude uveden i způsob vypořádání případného zhodnocení Nebytového prostoru.
2. Nájemce bere na vědomí, že pokud bude žádat Pronajímatele o souhlas se změnou Nebytového prostoru a taková změna se bude týkat společných částí Domu, bude součástí takového souhlasu i vyjádření všech vlastníků jednotek v Domě.
3. Provede-li Nájemce změny Nebytového prostoru bez předchozí písemné dohody s Pronajímatelem, je Nájemce povinen na výzvu Pronajímatele, nejpozději však do skončení nájmu, uvést Nebytový prostor na své náklady do původního stavu. Tím není dotčen nárok Pronajímatele na úhradu vzniklé škody nebo nárok Pronajímatele dát Nájemci výpověď z titulu užívání Nebytového prostoru v rozporu se smlouvou.
4. V případě souhlasu se změnami Nebytového prostoru může Nájemce požadovat úhradu nákladů jen v případě, že se k tomu Pronajímatel zavázal v písemné dohodě.

#### **V. PRÁVA A POVINNOSTI SMLUVNÍCH STRAN**

##### **A. Odevzdání Nebytového prostoru do užívání**

1. Smluvní strany konstatují, že Nebytový prostor nebude předán, neboť jej Nájemce v současné době užívá na základě Smlouvy o nájmu nebytových prostor číslo N-97/180 ze dne 01.07.1997, ve znění pozdějších dodatků a Smlouvy o nájmu nebytových prostor č. N-04/057 ze dne 05.11.2004, ve znění pozdějších dodatků.

##### **B. Užívání Nebytového prostoru**

1. Nájemce je povinen udržovat Nebytový prostor v technickém stavu, který minimálně odpovídá stavu, v jakém tento Nebytový prostor převzal. V případě potřeb oprav Nebytového prostoru, jeho příslušenství nebo jeho vybavení, je Nájemce povinen svým nákladem provádět takové opravy, které určuje *příloha č. 2* této smlouvy. V případě, že bude třeba oprav, které obstarává Pronajímatel, musí jej Nájemce o potřebě těchto oprav neprodleně písemně informovat a umožnit mu takové opravy provést. V opačném případě, je Nájemce odpovědný za škody způsobené tím, že taková oprava nemohla být provedena.
2. Nájemce je oprávněn přenechat část pronajatých prostor v 1. podzemním podlaží o výměře cca 431,9 m<sup>2</sup> do podnájmu obchodníkům, kteří provozují svou obchodní činnost na Havelském tržišti, a to bez toho, že by došlo k navýšení nájemného, vzhledem k tomu, že v této smlouvě je účel využití v 1. podzemním podlaží uveden jako skladové prostory pro potřeby Havelského tržiště. Nájemce je povinen vždy k 31.12. každého roku doložit Pronajímateli seznam prodejců, kteří tyto sklady využívali.
3. V období posledních 3 měsíců trvání nájemního vztahu, příp. běží-li výpovědní lhůta, je Nájemce povinen umožnit prohlídku Nebytového prostoru případným zájemcům o nový nájemní vztah, a to vždy za účasti Pronajímatele nebo jeho zástupce. Pronajímatel a tito zájemci však těmito prohlídkami nesmí omezit nebo nikterak ohrozit činnost Nájemce v Nebytovém prostoru, a musí

- zachovávat pokyny Nájemce týkající se příslušných bezpečnostních a hygienických předpisů vztahujících se na činnost Nájemce v Nebytovém prostoru.
4. Nájemce odpovídá za škody vzniklé na Nebytovém prostoru v souvislosti s provozováním jeho činností, včetně škod způsobených jeho zaměstnanci či jednáním třetích osob přítomných v Nebytovém prostoru v souvislosti s provozováním činnosti Nájemce nebo s jeho vědomím. Závady a poškození způsobená na Nebytovém prostoru Nájemcem, jeho zaměstnanci či třetími osobami přítomnými v Nebytovém prostoru se Nájemce zavazuje odstranit na své náklady.
  5. Nájemce je povinen neznečišťovat Dům a jeho okolí a neskladovat v Domě a jeho okolí, mimo obvyklá místa k tomu určená (např. kontejnery na odpad v Domě), žádné předměty.
  6. Nájemce nesmí svou činností v Nebytovém prostoru jakkoliv omezovat ostatní uživatele Domu, ani rušit jejich noční klid (dobou nočního klidu se rozumí doba od 22:00 hodin do 6:00 hodin).
  7. Nájemce je povinen dodržovat provozní dobu v maximálním rozmezí 6:00 hod. do 22:00 hod. a zároveň mimo tuto provozní dobu není Nájemce oprávněn užívat Nebytový prostor k pořádání soukromých akcí, které by ustanovení o provozní době obcházely.
  8. Nájemce je povinen dodržovat platné bezpečnostní, hygienické, protipožární předpisy a technické normy, které se vztahují na užívání Nebytového prostoru. Tato povinnost se přiměřeně vztahuje i na zaměstnance Nájemce a třetí osoby, kterým Nájemce umožní přístup do Nebytového prostoru.
  9. Nájemce je povinen sdělit Pronajímateli písemně veškeré podstatné změny týkající se jeho osobních údajů, zejména změnu adresy jeho sídla, a popř. osoby, která je oprávněna za Nájemce jednat, a to nejpozději do 7 kalendářních dnů poté, kdy tato změna nastane.
  10. Nájemce je oprávněn umístit své sídlo na adresu Domu, v němž se Nebytový prostor nachází, pouze na základě předchozího písemného souhlasu Pronajímatele. Tento souhlas lze udělit pouze Nájemci, a to na dobu trvání nájemního vztahu založeného touto nájemní smlouvou. Nájemce je povinen změnit adresu sídla, je-li tato adresou Domu, a to jejím výmazem z obchodního, resp. živnostenského rejstříku do 30 dnů ode dne skončení nájmu Nebytového prostoru podle této smlouvy. V případě porušení této povinnosti ze strany Nájemce je Pronajímatel vedle požadavku na zjednání nápravy oprávněn uplatnit na Nájemci rovněž smluvní pokutu ve výši 5.000,- Kč (*slovy: pět tisíc korun českých*) za každý byt i započatý týden prodlení se splněním této povinnosti. Za den splnění této povinnosti se považuje den, ke kterému byl proveden výmaz adresy Domu jako sídla Nájemce z obchodního, resp. živnostenského rejstříku. Tímto ujednáním není dotčen nárok Pronajímatele na náhradu případně vzniklé škody ve výši přesahující smluvní pokutu.
  11. Nájemce je povinen při provozování své činnosti v Nebytovém prostoru dodržovat mimo jiné veškeré povinnosti stanovené původcům odpadů platnou právní úpravou v oblasti ochrany životního prostředí a nakládání s odpady.
  12. Smluvní strany si dohodly, že v případě skončení nájmu ze strany Pronajímatele, nemá Nájemce právo na náhradu za převzetí zákaznické základny podle ustanovení § 2315 zákona č. 89/2012 Sb., občanský zákoník.

### **C. Kontrola a sankce**

2. Pronajímatel je oprávněn provádět kontrolu Nebytového prostoru, a to po předchozím oznámení Nájemci a za jeho přítomnosti. Nájemce je povinen Pronajímateli kontrolu umožnit.
3. Není-li ve smlouvě uvedeno jinak, je Pronajímatel oprávněn požadovat po Nájemci za každé jednotlivé porušení některé z povinností uvedených v tomto článku smluvní pokutu ve výši 5.000,- Kč (*slovy: pět tisíc korun českých*).

---

## **VI. DOBA TRVÁNÍ A MOŽNOSTI UKONČENÍ SMLOUVY**

### **A. Doba nájmu**

1. Nájem Nebytového prostoru se sjednává na dobu **určitou do 30.06.2017**. Pokud Nájemce nejpozději 3 (tři) měsíce před ukončením účinnosti této smlouvy písemně požádá Pronajímatele o prodloužení této smlouvy, a pokud budou podmínky této smlouvy ze strany Nájemce řádně plněny, prodlužuje se doba nájmu o dalších 5 (pět) let, tedy do **30.06.2022** s tím, že ostatní podmínky této smlouvy zůstávají beze změn.
2. Tato smlouva může být předčasně ukončena pouze:
  - (i) na základě písemné dohody obou smluvních stran;
  - (ii) výpovědí některé smluvní strany; nebo
  - (iii) odstoupením jedné ze smluvních stran pro některý z důvodů uvedených výhradně v této smlouvě.

### **B. Výpověď**

1. Pronajímatel může písemně vypovědět tuto smlouvu, jestliže:
  - (i) Nájemce užívá Nebytový prostor v rozporu se smlouvou a tento rozpor neodstraní ani ve lhůtě uvedené v písemné výzvě Pronajímatele k jeho odstranění;
  - (ii) Nájemce je o více než 1 měsíc v prodlení se zaplacením nájemného, zálohy na služby, nedoplatku z vyúčtování záloh nebo smluvní pokuty udělené na základě této smlouvy a dlužnou částku Pronajímateli neuhradí ani ve lhůtě uvedené v písemné výzvě Pronajímatele k zaplacení;
  - (iii) Nájemce nebo osoby, které s ním užívají Nebytový prostor, přes písemné upozornění Pronajímatele hrubě porušují klid nebo porušují svou povinnost neznečišťovat dům a jeho okolí a tohoto svého jednání se nezdrží ani ve lhůtě uvedené v písemné výzvě Pronajímatele nebo nezjednájí přiměřenou náhradu;
  - (iv) bylo pravomocně rozhodnuto o odstranění stavby nebo o změnách stavby, jež dlouhodobě brání užívání Nebytového prostoru;
  - (v) Nájemce přenechá Nebytový prostor nebo jeho část do podnájmu či jiného užívání třetí osobě bez předchozího písemného souhlasu Pronajímatele a toto své porušení smlouvy neodstraní ani ve lhůtě uvedené v písemné výzvě Pronajímatele k jeho odstranění;
  - (vi) Nájemce ztratí oprávnění k provozování činností, za jejichž účelem byl Nebytový prostor pronajat a tento nedostatek neodstraní ani ve lhůtě stanovené v písemné výzvě Pronajímatele k jeho odstranění;
  - (vii) Nájemce změnil v provozovně, umístěné v Nebytovém prostoru předmět podnikání bez předchozího písemného souhlasu Pronajímatele nebo Nebytový prostor užívá v rozporu se sjednaným účelem nájmu;
  - (viii) Nájemce prodal část závodu třetí osobě a tato část se týká Nebytového prostoru, a to do 2 měsíců od okamžiku, kdy se o takové skutečnosti Pronajímatel dozvěděl.
  - (ix) se Pronajímatel dozví, že se změnilly subjekty, které jsou vůči Nájemci v postavení osoby ovládající ve smyslu ustanovení § 74 a násl. zákona č. 90/2012 Sb., o obchodních korporacích, a to do 30 dnů ode dne, kdy se o takové změně dozví.
2. Nájemce může písemně vypovědět tuto smlouvu, jestliže
  - (i) ztratí způsobilost k provozování činnosti, pro kterou si Nebytový prostor pronajal;
  - (ii) Nebytový prostor se stane bez zavinění Nájemce objektivně nezpůsobilý ke smluvenému užívání
  - (iii) Pronajímatel i přes písemné upozornění Nájemce hrubě porušuje své povinnosti dohodnuté v této smlouvě.
3. Ve výpovědi musí být uveden její důvod.

- 
4. V případě výpovědi některé smluvní strany skončí nájem Nebytového prostoru uplynutím výpovědní lhůty, přičemž výpovědní lhůta činí pro obě smluvní strany 3 měsíce a začíná běžet od prvního dne kalendářního měsíce následujícího po kalendářním měsíci, ve kterém byla písemná výpověď doručena druhé smluvní straně.

### **C. Odstoupení**

1. Pronajímatel je oprávněn od této smlouvy odstoupit pouze v případě, že
  - (i) Nájemce provede v Nebytovém prostoru stavební změny v rozporu s článkem IV. této smlouvy.
  - (ii) Nájemce odvolá zmocnění dle čl. VI. část D odst. 2 této smlouvy.
2. Účinky odstoupení dle této části smlouvy nastávají dnem doručení písemného a odůvodněného oznámení o odstoupení od smlouvy Nájemci.

### **D. Vyklizení a předání Nebytového prostoru**

1. Ke dni skončení nájmu Nebytového prostoru je Nájemce povinen předat vyklizený Nebytový prostor Pronajímateli v řádném stavu pouze s přihlédnutím k obvyklému opotřebení. O předání Nebytového prostoru bude sepsán předávací protokol.
2. Pokud Nájemce po skončení nájemního vztahu řádně nepředá vyklizený Nebytový prostor Pronajímateli do 10 dnů od skončení nájmu, je Pronajímatel oprávněn učinit po písemném upozornění Nájemce veškeré kroky nutné k vyklizení Nebytového prostoru svépomocí, a to na náklady Nájemce. V takovém případě tedy Pronajímatel nejprve Nájemce písemně vyzve k vyklizení Nebytového prostoru v náhradním termínu (přičemž tento náhradní termín bude stanoven nejméně 5 dnů po dni, kdy byla výzva k vyklizení předána k poštovní přepravě za účelem jejího doručení Nájemci). Pokud Nájemce ani v tomto náhradním termínu Nebytový prostor sám nevyklidí a řádně Pronajímateli nepředá, je Pronajímatel Nájemcem zmocněn Nebytový prostor sám vyklidit a movité věci Nájemce umístit po dobu minimálně 30 dnů v jiném uzamykatelném prostoru, to vše na náklady Nájemce. S tímto výše uvedeným postupem Nájemce výslovně souhlasí a Pronajímatele za těchto okolností k vyklizení zmocňuje, což stvrzuje podpisem této smlouvy. Výpověď tohoto zmocnění je důvodem pro okamžité odstoupení Pronajímatele od této smlouvy. Pronajímatel je povinen Nájemci oznámit, kde byly jeho věci uskladněny a určit vhodnou lhůtu pro jejich vyzvednutí.
3. V případě, že si Nájemce uskladněné věci nevyzvedne v určené lhůtě, je Pronajímatel bez dalšího oprávněn tyto věci vhodným způsobem prodat.
4. V případě prodlení Nájemce s vyklizením a řádným předáním Nebytového prostoru Pronajímateli uhradí Nájemce Pronajímateli smluvní pokutu ve výši 5.000,- Kč (*slovy: pět tisíc korun českých*) za každý byt i započatý den prodlení s vyklizením a předáním Nebytového prostoru Pronajímateli. Tímto ujednáním není dotčen nárok Pronajímatele na náhradu případně vzniklé škody nebo vydání náhrady bezdůvodného obohacení.

## **VII. ZVLÁŠTNÍ USTANOVENÍ**

Dnem podpisu této smlouvy pozbývají účinnosti Smlouva o nájmu nebytových prostor číslo N-97/180 ze dne 01.07.1997, ve znění pozdějších dodatků a Smlouva o nájmu nebytových prostor číslo N - 04/057 ze dne 05.11.2004, ve znění pozdějších dodatků, uzavřené mezi Pronajímatelem a Nájemcem.

## **VIII. SPOLEČNÁ A ZÁVĚREČNÁ USTANOVENÍ**

1. Osobou pověřenou k provádění kontrol plnění jednotlivých ustanovení smlouvy ze strany Pronajímatele je pracovník odboru technické a majetkové správy Úřadu městské části Praha 1, tel. 221 097 548 nebo 221 097 549.

2. Smluvní strany se dohodly, že pro doručování veškerých písemných zásilek souvisejících s nájemním vztahem dle této smlouvy platí následující ujednání: smluvní strany si budou doručovat písemnosti na jejich adresu datové schránky ve smyslu zákona č. 300/2008 Sb., nemá-li smluvní strana tuto datovou schránku, pak na adresu uvedenou v záhlaví této smlouvy, pokud si písemně prokazatelným způsobem neoznámí změnu adresy sídla. Nájemci se kromě toho může doručovat i do jeho provozovny, umístěné v předmětu nájmu, k rukám odpovědného zástupce (§ 11 zákona č. 455/1991 Sb., o živnostenském podnikání, ve znění pozdějších předpisů). Nevyzvedne-li si Nájemce zásilku, nebo nepodaří-li se mu zásilku doručit na adresu tak, jak je shora uvedeno, považuje se den vrácení zásilky odesílateli za den, kdy byla Nájemci doručena.
3. Pokud je v této smlouvě dohodnuto, že některá povinnost nebo uplatnění práva vyžaduje písemnou formu, je taková forma dodržena i v případě, že bude provedena elektronicky a bude možné její doručení prokázat.
4. Smluvní strany výslovně souhlasí s tím, aby tato smlouva byla uvedena v centrální evidenci smluv vedené Městskou částí Praha 1, která může být veřejně přístupná, a která obsahuje údaje o smluvních stranách, předmětu smlouvy, číselné označení této smlouvy a datum jejího podpisu. Smluvní strany prohlašují, že skutečnosti uvedené v této smlouvě nepovažují za obchodní tajemství ve smyslu ustanovení § 504 zákona č. 89/2012 Sb., občanský zákoník, ve znění pozdějších předpisů, a udělují svolení k jejich zveřejnění v centrální evidenci smluv vedené Městskou částí Praha 1 bez stanovení jakýchkoliv dalších podmínek.
5. V případě, že některé ustanovení této smlouvy je nebo se stane neplatné, neúčinné anebo nevymahatelné, zůstávají ostatní ustanovení této smlouvy platná, účinná a vymahatelná. Smluvní strany se zavazují nahradit takové neplatné, neúčinné anebo nevymahatelné ustanovení této smlouvy ustanovením jiným, platným, účinným a vymahatelným, které svým obsahem a smyslem odpovídá nejlépe obsahu a smyslu původního neplatného, neúčinného anebo nevymahatelného ustanovení, a úmyslu obou smluvních stran v den uzavření této smlouvy.
6. Součástí této smlouvy jsou tyto přílohy:  
*Příloha č. 1: Půdorysný plán předmětu nájmu*  
*Příloha č. 2: Údržba a opravy Nebytového prostoru*
7. Tato smlouva nabývá platnosti a účinnosti podpisem této smlouvy oběma smluvními stranami.
8. Tato smlouva je vyhotovena ve dvou stejnopisech, každý s platností originálu, z nichž jeden stejnopis obdrží Nájemce a jeden Pronajímatel.
9. Smluvní strany po přečtení smlouvy prohlašují, že byla sepsána na základě jejich svobodné vůle, určitě, vážně a srozumitelně, nikoli v tísní za nápadně nevýhodných podmínek, a že proti ní nemají námitek, což stvrzují níže svými vlastnoručními podpisy.

V Praze dne:

- 9 -04- 2015

V Praze dne: 10.4.2015

.....  
  
Městská část Praha 1  
Ing. Oldřich Lomecký, starosta  
**Pronajímatel**

  
HÁVELSKÁ KORUNA, s.r.o.  
František Soukup, jednatel  
**Nájemce**

Příloha č. 1

HAVELSKÁ KORUŽ

Havelská 21

SUTERÉN - I.PP

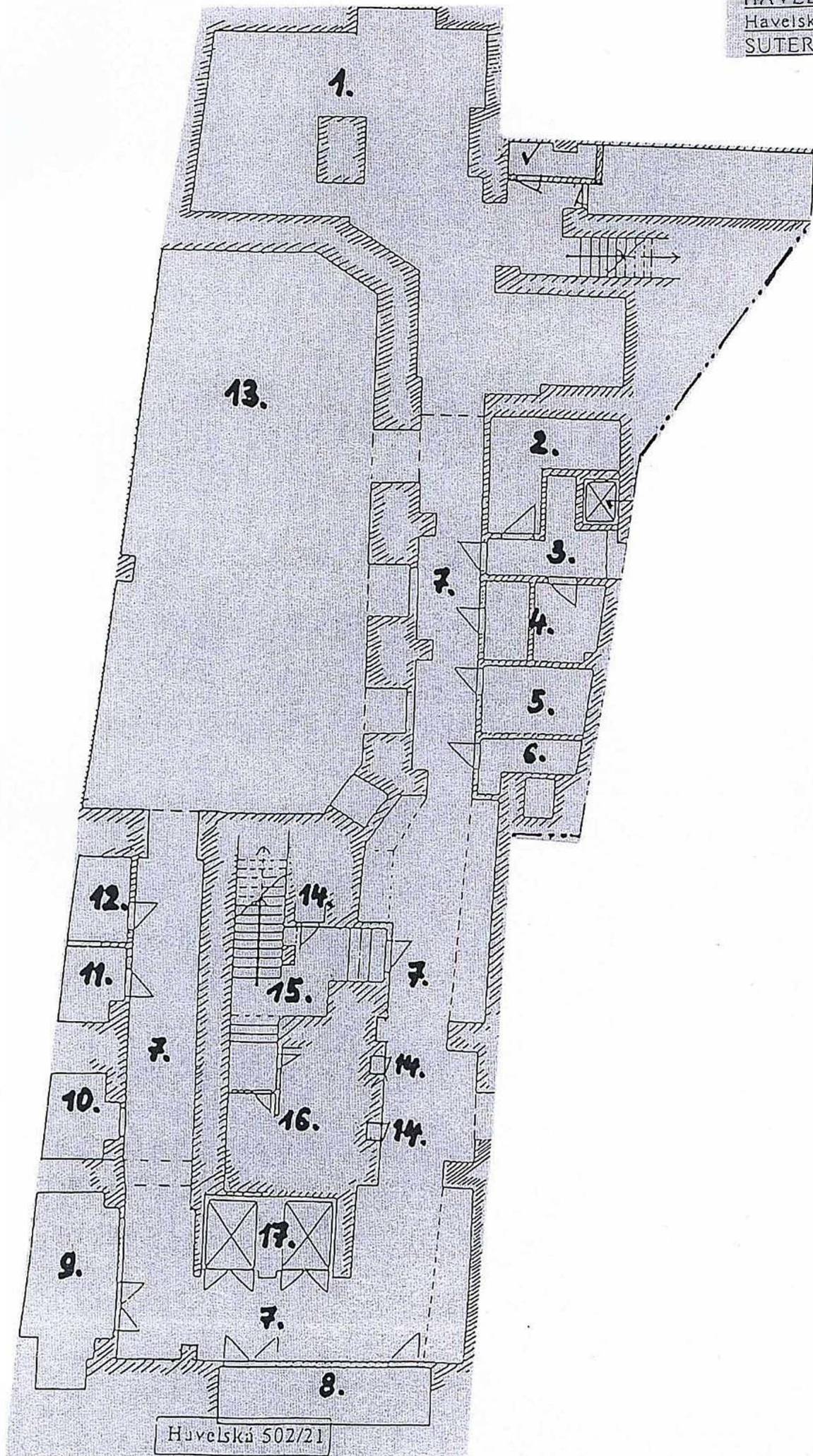



Priloha č. 1

HAVELSKÁ KORUNA  
Havelská 21.  
PŘÍZEMÍ - 1. NP

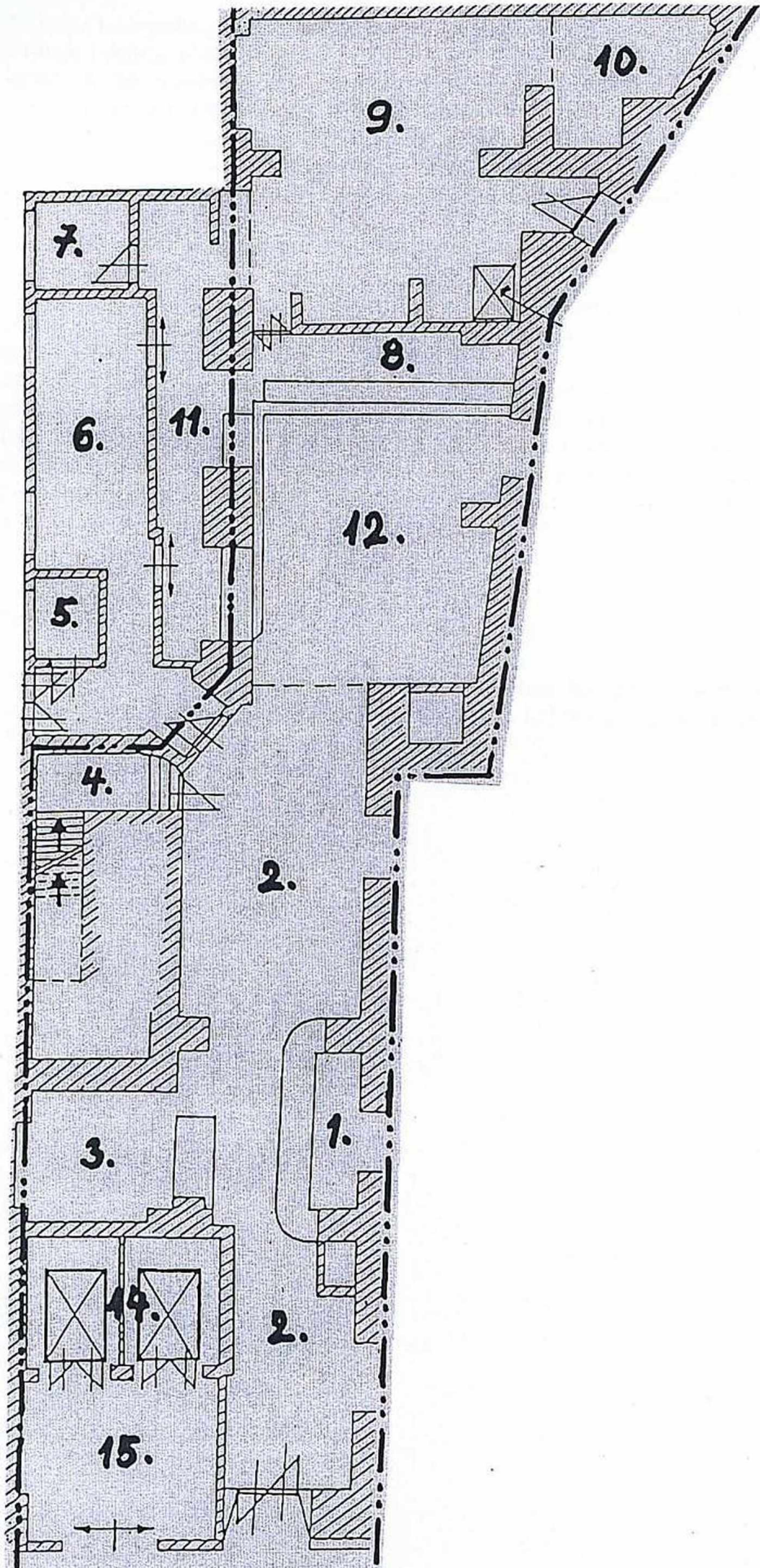

## PROVÁDĚNÍ A ÚHRADU ÚDRŽBY A OPRAV

- Nájemce nese podle veškeré náklady spojené s běžnou údržbou předmětu nájmu.
- Běžnou údržbou bytu se rozumí zejména malování bytu včetně oprav omítek, tapetování, čištění podlah a obkladů stěn, údržba a čištění zařizovacích předmětů, čištění zanesených odpadů až ke stoupačce a obnova vnitřních nátěrů.
- Podle věcného vymezení se za drobné opravy považují:
  - opravy nášlapných vrstev podlah, opravy podlahových krytin a výměny prahů a lišt;
  - opravy jednotlivých částí oken, dveří a jejich součástí, výměny zámků, kování, klik, rolet a žaluzií;
  - výměny vypínačů, zásuvek, jističů, zvonků, osvětlovacích těles a domácích telefonů včetně elektrických zámků;
  - výměny uzavíracích kohoutů u rozvodu plynu s výjimkou hlavního uzávěru pro byt;
  - opravy uzavíracích armatur na rozvodech vody, výměny sifonů a lapačů tuků;
  - opravy měřičů tepla a teplé vody.
- Za drobné opravy se dále považují opravy vodovodních výtoků, zápachových uzávěrek, odsavačů par, digestoří, mísících baterií, sprch, umyvadel, van, výlevek, dřezů, splachovačů, kuchyňských sporáků, vařičů, kuchyňských linek, vestavěných skříní apod. U zařízení pro vytápění se za drobné opravy považují opravy uzavíracích a regulačních armatur.
- Za drobné opravy se považují rovněž výměny drobných součástí výše uvedených stavebních děl, zařizovacích předmětů a technických zařízení.

## POVINNOSTI NÁJEMCŮ NEBYTOVÝCH PROSTOR

- Opravy a údržba nebytových prostor musí být provedena tak, aby nezasáhla rušivě tvarem, barvou či jinými prvky do vnějšího vzhledu domu a byl tak zachován jednotný pohled do fasády domů.