

KUPNÍ SMLOUVA

č.: S 710/11

uzavřená dle ust. § 2079 a násl. zák. č. 89/2012 Sb., občanský zákoník, ve znění
pozdějších předpisů
(dále jen „**občanský zákoník**“)

Smluvní strany:

Lesy České republiky, s.p.

se sídlem: **Přemyslova 1106/19, Nový Hradec Králové, 500 08 Hradec Králové**
IČO: **42196451**
DIČ: **CZ42196451**

zapsán v obchodním rejstříku vedeném Krajským soudem v Hradci Králové, oddíl AXII,
vložka 540, zastoupený Ing. Miroslavem Roznerem ředitelem Krajského ředitelství
Karlovy Vary, na základě Pověření ze dne 10. 12. 2015

jako prodávající na straně jedné (dále jen jako „prodávající“)

a

Manželé:

Jan Cholenský
[redacted]

Jindřiška Cholenská
[redacted]

oba trvale bytem: [redacted] **Tachov**

společně jako kupující na straně druhé (dále jen jako „kupující“)

uzavírají níže uvedeného dne, měsíce a roku tuto

KUPNÍ SMLOUVU

I.

Úvodní ustanovení

1. Proávající prohlašuje, že Česká republika je výlučným vlastníkem a Lesy České republiky, s.p. má právo hospodařit s následujícími nemovitými věcmi - pozemky:

- Pozemek p.č. 1573/2 o výměře 1117 m², druh pozemku ostatní plocha
- Pozemek p.č. 1582/3 o výměře 1732 m², druh pozemku ostatní plocha, oddělený z pozemku p.č. 1582/1 dle geometrického plánu č. 231-122-504/2011

vše zapsané v katastru nemovitostí u Katastrálního úřadu pro Plzeňský kraj, Katastrálního pracoviště Tachov, na LV č. 75 pro obec Bor, k.ú. Ostrov u Tachova (dále jen „**předmět koupě**“).

2. Nedílnou součástí této smlouvy je geometrický plán č.: 231-122-504/2011.

II.

Kupní cena

1. Prodávající na základě této smlouvy prodává kupujícímu předmět koupě uvedený v čl. I. této smlouvy se všemi jeho součástmi a příslušenstvím za dohodnutou kupní cenu ve výši **371.180,- Kč**. (slovy: třístasedmdesátjednatisícstoosmdesátkorun českých). Kupní cena byla stanovena dohodou.
2. Kupující tímto předmět koupě uvedený v čl. I. této smlouvy, včetně všech součástí a příslušenství, od prodávajícího za tuto kupní cenu kupuje.
3. Smluvní strany ujednaly, že veškeré náklady vzniklé v souvislosti s převodem vlastnického práva k předmětu koupě dle této smlouvy ve prospěch kupujících (zejména náklady spojené s vyhotovením znaleckého posudku, geometrického plánu atd.), jdou k tíži kupujícího.

III.

Způsob úhrady kupní ceny

Smluvní strany ujednaly, že kupní cena za předmět koupě, tj. částka ve výši **371.180,- Kč**. (slovy: třístasedmdesátjednatisícstoosmdesátkorun českých), bude kupujícím zaplacena prodávajícímu nejpozději do 21 dnů od oboustranného podpisu této smlouvy, a to bezhotovostně ve prospěch účtu prodávajícího, [REDACTED]. V opačném případě je prodávající oprávněn od této smlouvy odstoupit. Za den úhrady se považuje den, kdy byla kupní cena včetně nákladů připsána ve prospěch účtu prodávajícího.

IV.

Stav předmětu koupě

1. Prodávající prohlašuje, že ke dni oboustranného podpisu této smlouvy neuzavřel smlouvu o převodu vlastnického práva týkajícího se předmětu koupě s jinými osobami, a že v právu nakládat s předmětem koupě není pro naplnění účelu této smlouvy nikterak omezen.
2. Prodávající prohlašuje, že na předmětu koupě neváznou ke dni oboustranného podpisu této smlouvy žádná zástavní práva, věcná břemena, právo stavby či jiná omezení.
3. Kupující prohlašuje, že byl ze strany prodávajícího řádně seznámen se stavem předmětu koupě a tento je mu dobře znám, což níže stvrzuje svým podpisem.

4. Smluvní strany ujednaly, že nebezpečí škody na nemovité věci přechází na kupující ke dni vkladu vlastnického práva dle této smlouvy do katastru nemovitostí.

V.

Vklad do katastru nemovitostí, poplatky

1. Po převodu vlastnického práva k předmětu koupě na základě této kupní smlouvy se vlastníkem předmětu koupě stane kupující, vlastnické právo se všemi právy a povinnostmi přechází z prodávajícího na kupujícího dnem provedení vkladu vlastnického práva místně příslušným katastrálním úřadem do katastru nemovitostí.
2. Návrh na vklad vlastnického práva do katastru nemovitostí podá prodávající poté, co mu bude ze strany kupujícího zaplacená ujednaná kupní cena, resp. poté, co bude peněžitá částka odpovídající kupní ceně v plné výši připsána ve prospěch účtu prodávajícího.
3. Poplatek spojený s návrhem na vklad vlastnického práva do katastru nemovitostí se zavazuje uhradit kupující. Daň z nabytí nemovitých věcí bude uhrazena příslušnému finančnímu úřadu v souladu s platnými a účinnými právními předpisy.

VI.

Odstoupení od smlouvy

1. Kterákoliv ze smluvních stran má právo odstoupit od této smlouvy,
 - a) pokud vklad vlastnického práva k předmětu smlouvy nebo dalších práv dle této smlouvy nebude v termínu do 12ti měsíců ode dne podání návrhu na vklad vlastnického práva na místně příslušný katastrální úřad a pracoviště zapsán,
 - b) v případě poskytnutí nepravdivých informací druhou smluvní stranou, nebo pokud se ukáží prohlášení druhé smluvní strany v této smlouvě jako nepravdivá,
 - c) v případě, že prodlení s uhrazením kupní ceny ve smyslu čl. III. této smlouvy bude delší než 30 dnů.
2. Odstoupení od smlouvy je účinné okamžikem doručení písemného oznámení o odstoupení druhé smluvní straně. Odstoupením od této smlouvy se tato smlouva ruší od počátku.
3. V případě odstoupení od této smlouvy v souladu s touto smlouvou se obě smluvní strany zavazují potvrdit svým podpisem návrh na zpětvzetí návrhu na vklad vlastnického práva na místně příslušný katastrální úřad a pracoviště, a to nejpozději do 5 (pěti) pracovních dnů po doručení odstoupení od této smlouvy a po doručení písemné žádosti s návrhem zpětvzetí.

VII.

Další ujednání

Pro případ prodlení kupujícího s úhradou jakékoli platby dle této smlouvy se kupující zavazuje zaplatit prodávajícímu smluvní pokutu ve výši 0,05% z částky dané kupní ceny, a to za každý i započatý den prodlení. Právo prodávajícího na náhradu škody či jiná jeho práva vyplývající z právních předpisů a této smlouvy tím nejsou dotčena.

VIII.

Doložka platnosti

1. Pro platnost této Smlouvy je v souladu se Statutem LČR, zákonem o státním podniku, zákonem o lesích, nutný písemný souhlas Ministerstva zemědělství ČR, které rovněž vykonává jménem státu funkci zakladatele prodávajícího (dále jen

„Zakladatel“) ve smyslu ustanovení § 17 odst. 2 zákona č. 77/1997 Sb., o státním podniku, ve znění pozdějších předpisů.

2. Zakladatel udělil písemný souhlas s nakládáním s určeným majetkem ve smyslu ustanovení § 17 odst. 2 zákona č. 77/1997 Sb., o státním podniku, ve znění pozdějších předpisů, pod č.j.: 47675/2017-MZE-13221. Smlouva proto nabude platnosti dnem jejího podpisu oběma smluvními stranami a účinnosti dnem zveřejnění v registru smluv dle zákona č. 340/2015 Sb.

IX.

Criminal compliance doložka

1. Smluvní strany níže svým podpisem stvrzují, že v průběhu vyjednávání o této smlouvě vždy jednaly a postupovaly čestně a transparentně a současně se zavazují, že takto budou jednat i při plnění této smlouvy a veškerých činnostech s ní souvisejících.
2. Smluvní strany se dále zavazují vždy jednat tak a přijmout taková opatření, aby nedošlo ke vzniku důvodného podezření na spáchání trestného činu či k samotnému jeho spáchání (včetně formy účastenství), v důsledku tedy jednat tak, aby kterékoli ze smluvních stran nemohla být přičtena odpovědnost podle zákona č. 418/2011 Sb., o trestní odpovědnosti právnických osob a řízení proti nim, nebo nevznikla trestní odpovědnost fyzických osob (včetně zaměstnanců) podle trestního zákoníku, případně aby nebylo zahájeno trestní stíhání proti jakékoliv ze smluvních stran včetně jejich zaměstnanců podle platných právních předpisů.
3. LČR za tímto účelem vytvořily tzv. Criminal compliance program Lesů České republiky, s. p. (viz www.lesy.cz), (dále jen „CCP LČR“), a v jeho rámci přijaly závazek dodržovat zejména Kodex CCP LČR, Protikorupční program LČR a Etický kodex zaměstnanců LČR, a to včetně všech příloh, čímž se LČR vymezují proti jakémukoli protiprávnímu a neetickému jednání a nastavují postupy k prevenci a odhalování takového jednání. Za účelem naplnění tohoto článku, tj. za účelem nastavení funkčních a efektivních prevenčních procesů při plnění této smlouvy nebo v souvislosti s ním, lze obsah těchto dokumentů poskytnout na žádost druhé smluvní straně, která je rovněž může přijmout za své, a to v plném jejich znění.

X.

Závěrečná ustanovení

1. Obě smluvní strany jsou oprávněny a v případech stanovených zákonem i povinny uveřejnit Smlouvu a její dodatky včetně metadat v rozsahu a způsobem dle zákona č. 340/2015 Sb., o zvláštních podmínkách účinnosti některých smluv, uveřejňování těchto smluv a o registru smluv (zákon o registru smluv), v účinném znění. Obě smluvní strany jsou s uveřejněním Smlouvy a jejích dodatků včetně metadat srozuměny.
2. Kupující výslovně prohlašuje, že souhlasí s tím, aby prodávající ve smyslu příslušných ustanovení zák. č. 101/2000 Sb., o ochraně osobních údajů, ve znění pozdějších předpisů, shromáždil a zpracoval o kupujícím údaje, zejména jméno, příjmení, rodné číslo, a bydliště, a to za účelem jeho eventuálního použití při realizaci práv a povinností prodávajícího a kupujícího v souvislosti s touto smlouvou. K jiným účelům nesmí být těchto údajů použito.
3. Pokud není v této smlouvě ujednáno jinak, řídí se vztahy mezi smluvními stranami příslušnými obecně platnými právními předpisy, zejména občanským zákoníkem.

4. V případě změny identifikačních údajů smluvních stran se tyto zavazují vzájemně se o této skutečnosti bez zbytečného odkladu písemně informovat.
5. Tuto smlouvu lze měnit a doplňovat pouze písemnými vzestupně číslovanými dodatky podepsanými oběma smluvními stranami.
6. V případě, že příslušný katastrální úřad neprovede zápis do KN dle této smlouvy, zavazují se smluvní strany k poskytnutí vzájemné součinnosti a podání nového návrhu na vklad do KN bez zbytečného odkladu.
7. V případě, že by některé ustanovení této smlouvy bylo neplatné nebo neúčinné, není tím dotčena platnost nebo účinnost ostatních ustanovení smlouvy. V takovém případě se smluvní strany zavazují, že nahradí ustanovení zněním novým tak, aby se nové ustanovení co nejvíce přiblížilo předmětu a účelu ustanovení původního.
8. Tato smlouva je vyhotovena v počtu 5 stejnopisů, z nichž 1 stejnopis obdrží prodávající, 3 stejnopisy obdrží kupující a 1 stejnopis je určen katastrálnímu úřadu pro potřeby zápisu vlastnického práva dle této smlouvy.
9. Smluvní strany prohlašují, že si tuto smlouvu přečetly a na důkaz správnosti a souhlasu připojují prosty omylu své vlastnoruční podpisy.

V Karlových Varech dne 06-11-2018

V Bor u Tachova dne 2.11.2018

Prodávající:

Kupující:

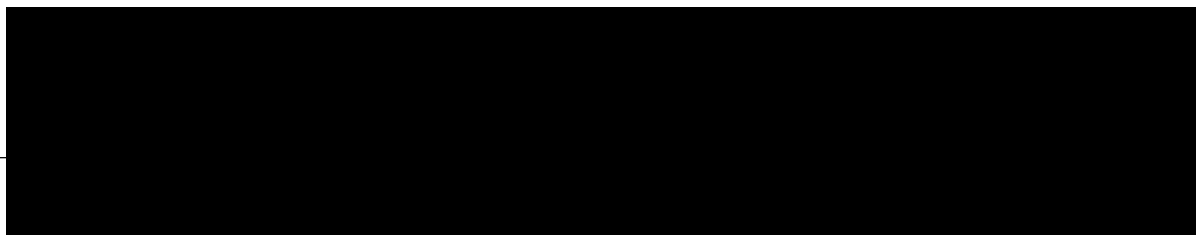

ředitel Krajského ředitelství Karlovy Vary

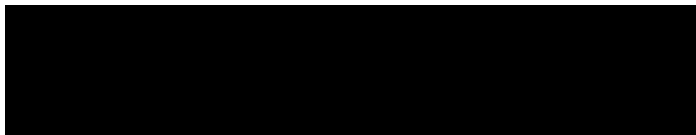

Ověřovací doložka pro legalizaci Poř.č.: 34802-0056-0309
Podle ověřovací knihy pošty: 34802 Bor u Tachova

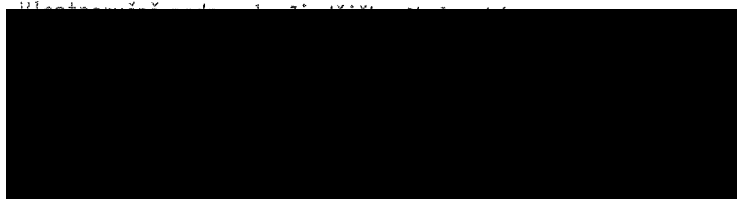

Hartmanová Dana

Podpis. úřední razítko



Ověřovací doložka pro legalizaci Poř.č.: 34802-0056-0310
Podle ověřovací knihy pošty: 34802 Bor u Tachova

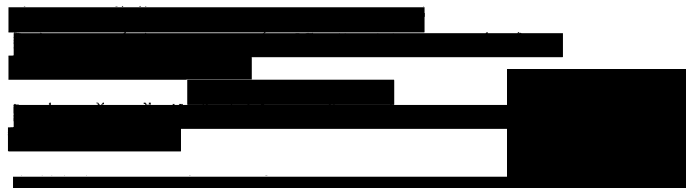

Hartmanová Dana

Podpis. úřední razítko

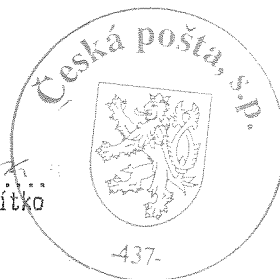

OVĚRUJE SE, ŽE TATO
K O P I E SOUHLASÍ
S GEOMETRICKÝM PLÁNEM.



Dělit nebo scelovat pozemky lze jen na základě územního rozhodnutí, pokud podmínky pro ně nejsou stanoveny jiným rozhodnutím n

<p>GEOMETRICKÝ PLÁN pro vymezení rozsahu věcného břemene k části pozemku a rozdělení pozemku</p>	<p>Náležitostmi a přesností odpovídá právním předpisům.</p>	<p>Katastrální úřad, katastrální pracoviště souhlasí s očíslováním parcel.</p>	
<p>Vyhotovil: GEODETICKÁ KANCELÁŘ, v.o.s. Zámecká 1395, 34701 Tachov tel., fax: 374 722 570 www.geodeti.cz</p>			
<p>Číslo plánu: 231-122-504/2011</p>			
<p>Okres: Tachov</p>			
<p>Obec: Bor</p>			
<p>Katastrální území: Ostrov u Tachova, Čečkovice</p>	<p>Geometrický plán ověřil úředně</p>		
<p>Mapový list: ZS XIII-20-17</p>	<p>Ing. Václav Stoklasa</p>		<p>KASL Bohumil</p>
<p>Kód způsobu určení výměr je určen podle § 77 odst. 2 vyhlášky č. 26/2007 Sb. v platném znění</p>	<p>Dne: 18. 07. 2012 Číslo: 258. 12</p>		<p>Dne: 25-07-2012 Číslo: 508 / 2012</p>
<p>Dosavadním vlastníkům pozemků byla poskytnuta možnost seznámit se v terénu s průběhem navrhovaných nových hranic, které byly označeny předepsaným způsobem: viz seznam souřadnic</p>	<p>Úředně oprávněný zeměměřický inženýr odpovídá za odbornou úroveň geometrického plánu, za dosažení předepsané přesnosti a za správnost a úplnost náležitostí podle právních předpisů.</p>		<p>Jeden výtisk geometrického plánu a předepsané přílohy jsou uloženy u katastrálního úřadu, katastrálního pracoviště.</p>

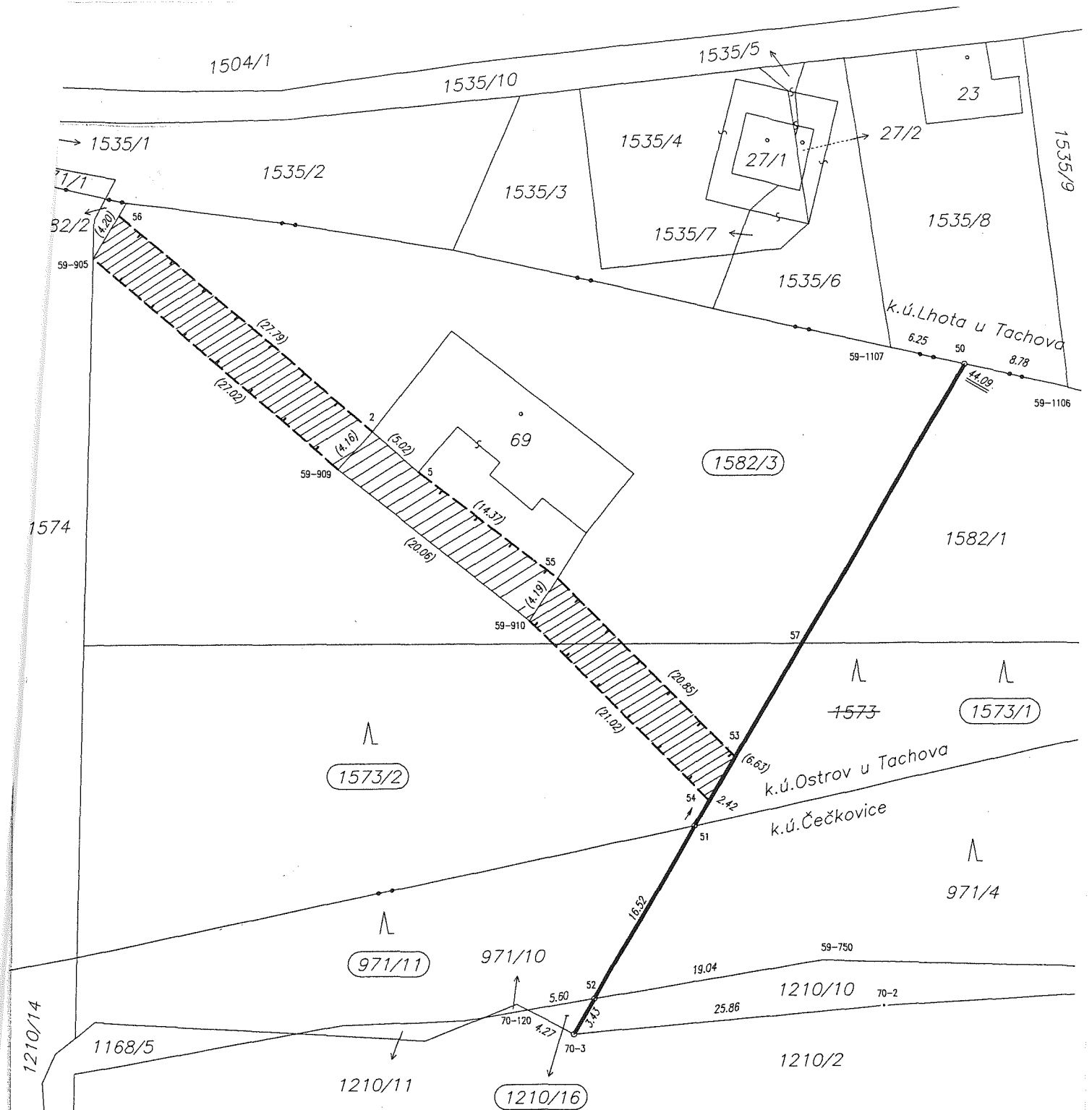

Seznam souřadnic (S-JTSK)

Číslo bodu	Souřadnice pro zápis do KN			Souřadnice určené měřením		
	Y	X	kód kv.	Y	X	Poznámka
2	864112.30	1062972.18	3			roh budovy
5	864108.53	1062975.50	3			roh budovy
50	864063.36	1062966.76	3			hraniční znak z plastu
51	864085.73	1063004.67	3			hraniční znak z plastu
52	864094.10	1063018.86	3			hraniční znak z plastu
53	864082.37	1062998.98	3			věcné břemeno
54	864084.51	1063002.60	3			věcné břemeno
55	864097.12	1062984.24	3			věcné břemeno
56	864133.23	1062953.90	3			věcné břemeno
57	864076.88	1062989.67	3			průsečík
59-1106	864054.77	1062968.69	3			kontrolní bod
59-1107	864069.41	1062965.41	3			kontrolní bod
59-750	864075.35	1063015.74	3			kontrolní bod
59-905	864135.43	1062957.48	3			věcné břemeno
59-909	864115.09	1062975.26	3			věcné břemeno
59-910	864099.40	1062987.76	3			věcné břemeno
70-2	864070.13	1063019.51	3			kontrolní bod
70-3	864095.83	1063021.79	3			hraniční znak z plastu
70-120	864099.61	1063019.78	3			kontrolní bod