

REKAPITULACE STAVBY

Kód: ROP
Stavba: OOP Česká skalice - Odstranění bariér

KSO:
Místo: třída Masarykova č.p. 248

CC-CZ:
Datum: 13.9.2018

Zadavatel:
ČR - Krajské ředitelství policie KHK

IČ:
DIČ:

Uchazeč:
ANTON A SYN s.r.o.

IČ: 04881681
DIČ: CZ04881681

Projektant:

IČ:
DIČ:

Poznámka:

Soupis prací je sestaven s využitím položek Cenové soustavy ÚRS. Cenové a technické podmínky položek Cenové soustavy ÚRS, které nejsou uvedeny v soupisu prací (informace tzv. úvodních částí katalogů) jsou neomezeně dále k dispozici na www.cs-urs.cz. Položky soupisu prací, které nemají ve sloupci „Cenová soustava“ uveden žádný údaj, nepochází z Cenové soustavy ÚRS. Soupis prací je zpracován v rozsahu a podrobnosti projektu. Součástí položek uvedených ve výkazu výměr jsou veškeré s nimi spojené práce, které jsou zapotřebí pro provedení kompletní dodávky díla, a to i když nejsou zvlášť uvedeny ve výkazu výměr. To znamená, že veškeré položky patrné z výkazů, výkresů a technických zpráv je třeba v nabídkové ceně doplnit a ocenit jako kompletně vykonané práce včetně materiálu, nářadí a strojů nutných k práci, i když tyto nejsou ve výkazu výměr vypsány zvlášť. V případě, že má zhotovitel pochyby ohledně plánovaných položek ve výkazech, výkresech a technických zprávách, má za povinnost toto sdělit před odevzdáním nabídkové ceny. Veškeré výrobky, pokud jsou uvedeny, jsou uvedeny pouze jako referenční, obecně určující standard, technické parametry, požadované vlastnosti.

Cena bez DPH			715 233,46
DPH základní	Sazba daně	Základ daně	Výše daně
	21,00%	715 233,46	150 199,03
DPH snížená	15,00%	0,00	0,00
Cena s DPH			865 432,49
v CZK			

REKAPITULACE OBJEKTŮ STAVBY A SOUPISŮ PRACÍ

Kód: ROP

Stavba: OOP Česká skalice - Odstranění bariér

Místo: třída Masarykova č.p. 248

Datum: 13.09.2018

Zadavatel: ČR - Krajské ředitelství policie KHK

Projektant:

Uchazeč: ANTON A SYN s.r.o.

Kód	Objekt, Soupis prací	Cena bez DPH [CZK]	Cena s DPH [CZK]	Typ
Náklady stavby celkem		715 233,46	865 432,49	
S001	Vlastní budova	538 136,06	651 144,63	STA
VZT	Zařízení vzduchotechniky	29 520,00	35 719,20	STA
ZTI	Zařízení zdravotně technických instalací	112 943,00	136 661,03	STA
EL	Elektroinstalace - silnoproud	34 634,40	41 907,62	STA

KRYCÍ LIST SOUPISU

Stavba:
OOP Česká skalice - Odstranění bariér
Objekt:

SO01 - Vlastní budova

KSO:
Místo:

Zadavatel:
ČR - Krajské ředitelství policie KHK

Uchazeč:
ANTON A SYN s.r.o.

Projektant:

Poznámka:

CC-CZ:
Datum: 13.09.2018

IČ:
DIČ:

IČ: 04881681
DIČ: CZ04881681

IČ:
DIČ:

Cena bez DPH				538 136,06
	Základ daně		Sazba daně	Výše daně
DPH základní	538 136,06		21,00%	113 008,57
DPH snížená	0,00		15,00%	0,00
Cena s DPH		v CZK		651 144,63

REKAPITULACE ČLENĚNÍ SOUPISU PRACÍ

Stavba: OOP Česká skalice - Odstranění bariér

Objekt: **SO01 - Vlastní budova**

Místo:

Datum: 13.09.2018

Zadavatel: ČR - Krajské ředitelství policie KHK
Uchazeč: ANTON A SYN s.r.o.

Projektant:

Kód dílu - Popis

Cena celkem [CZK]

Náklady soupisu celkem		538 136,06
HSV - Práce a dodávky HSV		79 474,97
3 - Svislé a kompletní konstrukce		6 953,40
4 - Vodorovné konstrukce		318,00
6 - Úpravy povrchů, podlahy a osazování výplní		29 293,92
9 - Ostatní konstrukce a práce, bourání		20 486,17
997 - Přesun sutě		21 110,52
998 - Přesun hmot		1 312,96
PSV - Práce a dodávky PSV		360 961,09
711 - Izolace proti vodě, vlhkosti a plynům		31 346,94
721 - Zdravotechnika		120 000,00
763 - Konstrukce suché výstavby		8 421,35
766 - Konstrukce truhlářské		74 100,00
767 - Konstrukce zámečnické		60 500,00
771 - Podlahy z dlaždic		16 099,09
781 - Dokončovací práce - obklady		47 261,17
784 - Dokončovací práce - malby a tapety		3 232,54
M - Práce a dodávky M		69 000,00
21-M - Elektromontáže		35 000,00
24-M - Montáže vzduchotechnických zařízení		30 000,00
34-M - Slaboproudá zařízení		4 000,00
VRN - Vedlejší rozpočtové náklady		28 700,00
VRN1 - Průzkumné, geodetické a projektové práce		11 500,00
VRN3 - Zařízení staveniště		17 200,00

SOUPIS PRACÍ

Stavba: OOP Česká skalice - Odstranění bariér

Objekt: SO01 - Vlastní budova

Místo:

Datum: 13.09.2018

Zadavatel: ČR - Krajské ředitelství policie KHK
Uchazeč: ANTON A SYN s.r.o.

Projektant:

PČ	Ty p	Kód	Popis	MJ	Množství	J.cena [CZK]	Cena celkem [CZK]	Cenová soustava
Náklady soupisu celkem							538 136,06	
D	HSV		Práce a dodávky HSV				79 474,97	
D	3		Svislé a kompletní konstrukce				6 953,40	
1	K	317234410	Vyzdívká mezi nosníky z cihel pálených na MC 1,2*0,15*0,25+1,0*0,24*0,25	m3	0,105	4 800,00	504,00	CS ÚRS 2017 01
	vv		Součet		0,105		0,105	
2	K	317944323	Válcované nosníky č.14 až 22 dodatečně osazované do připravených otvorů U č.140 (1,2*2+1,0*4)*0,016	t	0,102	34 500,00	3 519,00	CS ÚRS 2017 01
	vv		Součet		0,102		0,102	
3	K	342248342	Příčky z cihel broušených HELUZ tl 140 mm pevnosti P10 s lepenými žebry 1,44*3,7	m2	5,328	550,00	2 930,40	CS ÚRS 2017 01
	vv		Součet		5,328		5,328	
D	4		Vodorovné konstrukce				318,00	
4	K	434231111	Schodišťové stupně přímé z cihel dl 290 mm na stojato	m	0,600	530,00	318,00	CS ÚRS 2017 01
D	6		Úpravy povrchů, podlahy a osazování výplní				29 293,92	
5	K	611311131	Potažení vnitřních rovných stropů vápenným štukem tloušťky do 3 mm	m2	13,010	130,00	1 691,30	CS ÚRS 2017 01
6	K	611325421	Oprava vnitřní vápenocementové štukové omítky stropů v rozsahu plochy do 10% 13,01	m2	13,010	95,00	1 235,95	CS ÚRS 2017 01
	vv		Součet		13,010		13,010	
7	K	612321141	Vápenocementová omítka štuková dvouvrstvá vnitřních stěn nanášená ručně 1,44*3,67*2	m2	10,570	215,00	2 272,55	CS ÚRS 2017 01
	vv		Součet		10,570		10,570	
8	K	612321141	Vápenocementová omítká štuková dvouvrstvá vnitřních stěn nanášená ručně místn. č.117 (2,3*2+1,5*2)*1,5 č.120(1,8*2+2,55*2)*1,5 č.121 (1,95*4+1,01*2+1,44*2)*1,5	m2	43,500	215,00	9 352,50	CS ÚRS 2017 01
	vv		Součet		11,400		11,400	
	vv				13,050		13,050	
	vv				19,050		19,050	
	vv				43,500		43,500	
9	K	612331111	Cementová omítká hrubá jednovrstvá zatřena vnitřních stěn nanášená ručně pod vnitřní obklady místn. č.117 (2,3*1,5)*2*2-0,6*1,97*2-0,7*2,0 č.120(2,55+1,8)*2*2-2-0,9*1,97 č.121 (1,95*4+1,01*2+1,44*2)*2-2-0,7*2,0-0,6*2,0*2+0,24*2,0*2	m2	55,423	190,00	10 530,37	CS ÚRS 2017 01
	vv		Součet		12,956		12,956	
	vv				17,367		17,367	
	vv				25,100		25,100	
	vv				55,423		55,423	
10	K	631311124	Mazanina tl do 120 mm z betonu prostého bez zvýšených nároků na prostředí tř. C 16/20 2,5*1,0*0,1	m3	0,250	3 150,00	787,50	CS ÚRS 2017 01
	vv		Součet		0,250		0,250	
11	K	631319173	Příplatek k mazanině tl do 120 mm za stržení povrchu spodní vrstvy před vložním výztuže	m3	0,250	120,00	30,00	CS ÚRS 2017 01
12	K	631362021	Výztuž mazanin svařovanými sítěmi Kari 2,5*1,0*0,0031*1,25	t	0,010	26 000,00	260,00	CS ÚRS 2017 01
	vv		Součet		0,010		0,010	
13	K	635111242	Násyp pod podlahy z hrubého kameniva 16-32 se zhuštěním 2,5*0,15	m3	0,375	1 350,00	506,25	CS ÚRS 2017 01
	vv		Součet		0,375		0,375	
14	K	637211411	Okapový chodník z betonových zámkových dlaždic tl 60 mm do kameniva	m2	2,500	475,00	1 187,50	CS ÚRS 2017 01
15	K	637311122	Okapový chodník z betonových chodníkových obrubníků stojatých lože beton 2,5*1,0*2	m	4,500	320,00	1 440,00	CS ÚRS 2017 01
	vv		Součet		4,500		4,500	
D	9		Ostatní konstrukce a práce, bourání				20 486,17	
16	K	919735112	Řezání stávajícího živičného krytu hl do 100 mm 2,5*1,0*2	m	4,500	71,00	319,50	CS ÚRS 2017 01
	vv		Součet		4,500		4,500	
17	K	949101111	Lešení pomocné pro objekty pozemních staveb s lešeňovou podlahou v do 1,9 m zatížení do 150 kg/m2	m2	13,010	40,00	520,40	CS ÚRS 2017 01
18	K	952901111	Vyčištění budov bytové a občanské výstavby při výšce podlaží do 4 m	m2	13,010	78,00	1 014,78	CS ÚRS 2017 01
19	K	961044111	Bourání základů z betonu prostého "betonový stupeň před vchodem" 2,5*1,0*0,05	m3	0,125	2 500,00	312,50	CS ÚRS 2017 01
	vv		Součet		0,125		0,125	
20	K	961044111	Bourání základů z betonu prostého 2,5*1,0*0,25	m3	0,625	2 500,00	1 562,50	CS ÚRS 2017 01
	vv		Součet		0,625		0,625	
	vv				0,625		0,625	
21	K	965046111	Broušení stávajících betonových podlah úběr do 3 mm	m2	13,010	135,00	1 756,35	CS ÚRS 2017 01
22	K	965081213	Bourání podlah z dlaždic keramických nebo xyolitových tl do 10 mm plochy přes 1 m2	m2	13,010	52,00	676,52	CS ÚRS 2017 01

PČ	Ty p	Kód	Popis	MJ	Množství	J.cena [CZK]	Cena celkem [CZK]	Cenová soustava
	vv		3,45*4,59+4,97		13,010			
	vv		Součet		13,010			
23	K	967031132	Přísekání rovných ostění v cihelném zdivu na MV nebo MVC	m2	2,388	105,00	250,74	CS ÚRS 2017 01
	vv		0,24*(0,7+2,0*2)+0,15*2,1*4		2,388			
	vv		Součet		2,388			
24	K	968072455	Vybourání kovových dveřních zárubní pl do 2 m2	m2	3,152	235,00	740,72	CS ÚRS 2017 01
	vv		0,8*1,97*2		3,152			
	vv		Součet		3,152			
25	K	968072456	Vybourání kovových dveřních zárubní pl přes 2 m2	m2	5,775	180,00	1 039,50	CS ÚRS 2017 01
	vv		1,3*2,1+1,45*2,1		5,775			
	vv		Součet		5,775			
26	K	968082022	Vybourání plastových zárubní dveří plochy do 4 m2	m2	5,130	140,00	718,20	CS ÚRS 2017 01
	vv		1,9*2,7		5,130			
	vv		Součet		5,130			
27	K	971033641	Vybourání otvorů ve zdivu cihelném pl do 4 m2 na MVC nebo MV tl do 300 mm	m3	0,350	800,00	280,00	CS ÚRS 2017 01
	vv		0,7*2,0*0,25		0,350			
	vv		Součet		0,350			
28	K	974031666	Vysekání rýh ve zdivu cihelném pro vtahování nosníků hl do 150 mm v do 250 mm	m	6,400	230,00	1 472,00	CS ÚRS 2017 01
	vv		1,2*2*1,0*4		6,400			
	vv		Součet		6,400			
29	K	978011121	Otlučení vnitřní vápenné nebo vápenocementové omítky stropů v rozsahu do 10 %	m2	13,010	7,00	91,07	CS ÚRS 2017 01
	vv		3,45*4,59+4,97		13,010			
	vv		Součet		13,010			
30	K	978013191	Otlučení vnitřní vápenné nebo vápenocementové omítky stěn v rozsahu do 100 %	m2	106,430	63,00	6 705,09	CS ÚRS 2017 01
	vv		(1,5*2+2,3*2+2,55*2+1,8*2+1,95*4+1,01*2+1,44*2)*3,67		106,430			
	vv		Součet		106,430			
31	K	978059541	Odeškání a odebrání obkladů stěn z vnitřních obkládaček plochy přes 1 m2	m2	40,896	74,00	3 026,30	CS ÚRS 2017 01
	vv		místn. č. 117 (2,3+1,5)*2*1,8-0,6*1,8*3		10,440			
	vv		č. 120 (3,9+2,55)*2*1,8-0,6*1,8-0,8*1,8		20,700			
	vv		č. 121 (2,0+1,01)*2*1,8-0,6*1,8		9,756			
	vv		Součet		40,896			
D	997		Přesun sutě				21 110,52	
32	K	997013111	Vnitrostavební doprava suti a vybouraných hmot pro budovy v do 6 m s použitím mechanizace	t	11,787	350,00	4 125,45	CS ÚRS 2017 01
33	K	997013501	Odvoz suti a vybouraných hmot na skládku nebo meziskládku do 1 km se složením	t	11,787	210,00	2 475,27	CS ÚRS 2017 01
34	K	997013509	Příplatek k odvozu suti a vybouraných hmot na skládku ZKD 1 km přes 1 km	t	106,083	9,00	954,75	CS ÚRS 2017 01
	vv		11,787*9		106,083			
	vv		Součet		106,083			
35	K	997013831	Poplatek za uložení stavebního směsného odpadu na skládce (skládkovně)	t	11,787	1 150,00	13 555,05	CS ÚRS 2017 01
D	998		Přesun hmot				1 312,96	
36	K	998011001	Přesun hmot pro budovy zděné v do 6 m	t	5,968	220,00	1 312,96	CS ÚRS 2017 01
D	PSV		Práce a dodávky PSV				360 961,09	
D	711		Izolace proti vodě, vlhkosti a plynům				31 346,94	
37	K	711493111	Izolace proti podpovrchové a tlakové vodě vodorovná SCHOMBURG těsnicí kaší AQUAFIN-2K	m2	13,010	424,00	5 516,24	CS ÚRS 2017 01
38	K	711493121	Izolace proti podpovrchové a tlakové vodě svislá SCHOMBURG těsnicí kaší AQUAFIN-2K	m2	55,423	439,00	24 330,70	CS ÚRS 2017 01
39	K	998711201	Přesun hmot procentní pro izolace proti vodě, vlhkosti a plynům v objektech v do 6 m	%	300,000	5,00	1 500,00	CS ÚRS 2017 01
D	721		Zdravotechnika				120 000,00	
40	K	721001	D+M vnitřní instalace vody, kanalizace vč. zařizovacích předmětů	kpl	1,000	120 000,00	120 000,00	
D	763		Konstrukce suché výstavby				8 421,35	
41	K	763131451	SDK podhled deska 1xH2 12,5 bez T1 dvouvrstvá spodní kce profil CD+UD	m2	13,010	610,00	7 936,10	CS ÚRS 2017 01
42	K	763131714	SDK podhled základní penetrační nátěr	m2	13,010	25,00	325,25	CS ÚRS 2017 01
43	K	998763401	Přesun hmot procentní pro sádkartonové konstrukce v objektech v do 6 m	%	80,000	2,00	160,00	CS ÚRS 2017 01
D	766		Konstrukce truhlářské				74 100,00	
44	K	766001	D+M dveře vnitřní dřevěné 2kř. vč. ocelové zárubně a kování 1400/2150mm	ks	1,000	24 000,00	24 000,00	
	vv		schema D2 1		1,000			
	vv		Součet		1,000			
45	K	766002	dtto, avšak 1550/2150mm	ks	1,000	25 000,00	25 000,00	
	vv		schema D3 1		1,000			
	vv		Součet		1,000			
46	K	766003	D+M dveře vnitřní dřevěné 1kř. 900/1970mm plně vč. ocelové zárubně a kování	kpl	2,000	5 700,00	11 400,00	
	vv		schema D5 2		2,000			
	vv		Součet		2,000			
47	K	766004	dtto, avšak s vybavením pro invalidní občany	ks	2,000	6 500,00	13 000,00	
	vv		schema D4 2		2,000			
	vv		Součet		2,000			
48	K	998766201	Přesun hmot procentní pro konstrukce truhlářské v objektech v do 6 m	%	700,000	1,00	700,00	CS ÚRS 2017 01
D	767		Konstrukce zámečnické				60 500,00	
49	K	767001	D+M dveře vstupní hliníkové 2kř. s nadsvětlníkem vč. zárubně zasklení izolačním dvojsklem bezpečnostním 1900/2700mm vč. kování	ks	1,000	50 000,00	50 000,00	
	vv		schema D1 1		1,000			

PČ	Ty p	Kód	Popis	MJ	Množství	J.cena [CZK]	Cena celkem [CZK]	Cenová soustava
	vv		Součet			1,000		
50	K	767002	D+M sprchová zástěna 1010/2000mm	ks	1,000	9 500,00	9 500,00	
	vv		schema A4 1		1,000			
	vv		Součet		1,000			
51	K	998767201	Přesun hmot procentní pro zámečnické konstrukce v objektech v do 6 m	%	500,000	2,00	1 000,00	CS ÚRS 2017 01
	D	771	Podlahy z dlaždic				16 099,09	
52	K	771574113	Montáž podlah keramických rezných hladkých lepených flexibilním lepidlem do 12 ks/m2	m2	13,010	280,00	3 642,80	CS ÚRS 2017 01
	vv		3,45*4,59*4,97		13,010			
	vv		Součet		13,010			
53	M	597614080	dlaždice keramické stínuté neglazované mrazuvzdorné Light Grey S 29,8 x 29,8 x 0,9 cm	m2	14,311	490,00	7 012,39	CS ÚRS 2017 01
	vv		13,01*1,1 *Přepočtené koeficientem množství		14,311			
	vv		Součet		14,311			
54	K	771591111	Podlahy penetrace podkladu	m2	13,010	39,00	507,39	CS ÚRS 2017 01
55	K	771591171	Montáž profilu ukončujícího pro plynulý přechod (dlažby s kobercem apod.)	m	5,682	22,00	125,00	CS ÚRS 2017 01
56	M	590541010	profil přechodový, hliník, (10 x 20 x 2500 mm)	m	6,875	315,00	2 165,63	CS ÚRS 2017 01
	vv		6,25*1,1 *Přepočtené koeficientem množství		6,875			
	vv		Součet		6,875			
57	K	771990111	Vyrovnění podkladu samonivelační stěrkou tl 4 mm pevnosti 15 Mpa	m2	13,010	188,00	2 445,88	CS ÚRS 2017 01
58	K	998771201	Přesun hmot procentní pro podlahy z dlaždic v objektech v do 6 m	%	100,000	2,00	200,00	CS ÚRS 2017 01
	D	781	Dokončovací práce - obklady				47 261,17	
59	K	781414111	Montáž obkladaček vnitřních pravouhlych pórovinných do 22 ks/m2 lepených flexibilním lepidlem	m2	55,423	340,00	18 843,82	CS ÚRS 2017 01
60	M	597610260	obkladačky keramické (barevné) 25 x 33 x 0,7 cm l. j.	m2	60,965	390,00	23 776,35	CS ÚRS 2017 01
	vv		55,4227272727273*1,1 *Přepočtené koeficientem množství		60,965			
	vv		Součet		60,965			
61	K	781494511	Plastové profily ukončovací lepené flexibilním lepidlem	m	29,000	90,00	2 610,00	CS ÚRS 2017 01
	vv		2,3*2+1,5*2+1,95*4+1,44*2+1,01*2+2,55*2+1,8*2		29,000			
	vv		Součet		29,000			
62	K	781495111	Penetrace podkladu vnitřních obkladů	m2	29,000	39,00	1 131,00	CS ÚRS 2017 01
63	K	998781201	Přesun hmot procentní pro obklady keramické v objektech v do 6 m	%	450,000	2,00	900,00	CS ÚRS 2017 01
	D	784	Dokončovací práce - malby a tapety				3 232,54	
64	K	784121001	Oškrabání malby v místnostech výšky do 3,80 m	m2	11,709	24,00	281,02	CS ÚRS 2017 01
	vv		13,01*0,9		11,709			
	vv		Součet		11,709			
65	K	784181101	Základní akrylátová jednonásobná penetrace podkladu v místnostech výšky do 3,80m	m2	67,080	12,00	804,96	CS ÚRS 2017 01
	vv		13,01*10,57*43,5		67,080			
	vv		Součet		67,080			
66	K	784221101	Dvojnásobné bílé malby ze směsi za sucha dobře oteruvzdorných v místnostech do 3,80 m	m2	67,080	32,00	2 146,56	CS ÚRS 2017 01
	D	M	Práce a dodávky M				69 000,00	
	D	21-M	Elektromontáže				35 000,00	
67	K	210001	D+M rozvody elektro vč. svítidel	kpl	1,000	35 000,00	35 000,00	
	D	24-M	Montáže vzduchotechnických zařízení				30 000,00	
68	K	240001	D+M zařízení VZD	kpl	1,000	30 000,00	30 000,00	
	D	34-M	Slaboproudá zařízení				4 000,00	
69	K	340001	D+M připojení stáv. slaboproudých zařízení	hod	16,000	250,00	4 000,00	
	D	VRN	Vedlejší rozpočtové náklady				28 700,00	
	D	VRN1	Průzkumné, geodetické a projektové práce				11 500,00	
70	K	012002000	Geodetické práce-vytýčení inž. sítí	soubor	1,000	4 000,00	4 000,00	CS ÚRS 2017 01
71	K	013002000	Projektové práce-dokumentace skutečného provedení	soubor	1,000	7 500,00	7 500,00	CS ÚRS 2017 01
	D	VRN3	Zařízení staveniště				17 200,00	
72	K	032002000	Vybavení staveniště-mobilní WC,kancelář,sklad	soubor	1,000	10 000,00	10 000,00	CS ÚRS 2017 01
73	K	033002000	Připojení staveniště na inženýrské sítě-voda,elektro	soubor	1,000	3 000,00	3 000,00	CS ÚRS 2017 01
74	K	034002000	Zabezpečení staveniště-provizorní oplocení	soubor	1,000	3 000,00	3 000,00	CS ÚRS 2017 01
75	K	039002000	Zrušení zařízení staveniště	soubor	1,000	1 200,00	1 200,00	CS ÚRS 2017 01

KRYCÍ LIST SOUPISU

Stavba:
OOP Česká skalice - Odstranění bariér
Objekt:

VZT - Zařízení vzduchotechniky

KSO:
Místo:
Zadavatel:
ČR - Krajské ředitelství policie KHK
Uchazeč:
ANTON A SYN s.r.o.
Projektant:
Poznámka:

CC-CZ:
Datum: 13.09.2018
IČ:
DIČ:
IČ: 04881681
DIČ: CZ04881681
IČ:
DIČ:

Cena bez DPH

29 520,00

DPH základní
snížená

Základ daně
29 520,00
0,00

Sazba daně
21,00%
15,00%

Výše daně
6 199,20
0,00

Cena s DPH

v CZK

35 719,20

REKAPITULACE ČLENĚNÍ SOUPISU PRACÍ

Stavba: OOP Česká skalice - Odstranění bariér

Objekt: VZT - Zařízení vzduchotechniky

Místo:

Datum: 13.09.2018

Zadavatel: ČR - Krajské ředitelství policie KHK
Uchazeč: ANTON A SYN s.r.o.

Projektant:

Kód dílu - Popis

Cena celkem [CZK]

Kód dílu - Popis	Cena celkem [CZK]
Náklady soupisu celkem	29 520,00
D1 - Práce a dodávky HSV	5 000,00
D2 - Ostatní konstrukce a práce-bourání	5 000,00
D3 - Práce a dodávky PSV	24 520,00
D4 - Nucené větrání	24 520,00

SOUPIS PRACÍ

Stavba:

OOP Česká skalice - Odstranění bariér

Objekt:

VZT - Zařízení vzduchotechniky

Místo:

Datum: 13.09.2018

Zadavatel:

ČR - Krajské ředitelství policie KHK

Projektant:

Uchazeč:

ANTON A SYN s.r.o.

PČ	Ty p	Kód	Popis	MJ	Množství	J.cena [CZK]	Cena celkem [CZK]	Cenová soustava
Náklady soupisu celkem							29 520,00	
D	D1		Práce a dodávky HSV				5 000,00	
D	D2		Ostatní konstrukce a práce-bourání				5 000,00	
1	K	Pol1	Bourací práce a zednické přípomoci zajisti stavba dle požadavku profese	kpl	2,000	2 500,00	5 000,00	
D	D3		Práce a dodávky PSV				24 520,00	
D	D4		Nucené větrání				24 520,00	
2	K	Pol2	Potrubí spiro 125	m	5,000	240,00	1 200,00	
3	K	Pol3	Protidešťová žaluzie 150x150 výfuková se sítkou proti hmyzu	kus	2,000	560,00	1 120,00	
4	K	Pol4	Nosný materiál	kg	6,000	350,00	2 100,00	
5	K	Pol5	Podstropení ventilátor 50-80m3/h, 100Pa, zpětná klapka, ložiska, doběh	kus	1,000	3 500,00	3 500,00	
6	K	Pol6	Nástěnný ventilátor 100m3/h, 100Pa, zpětná klapka, ložiska, doběh	kus	1,000	4 300,00	4 300,00	
7	K	Pol7	Montáž rozvodů VZT	kus	2,000	3 000,00	6 000,00	
8	K	Pol8	Zaregulování VZT	kus	2,000	2 000,00	4 000,00	
9	K	Pol9	Dveřní mřížka 300x150	kus	1,000	300,00	300,00	
10	K	Pol10	Přesun hmot v objektech v do 12 m	%	100,000	20,00	2 000,00	

KRYCÍ LIST SOUPISU

Stavba:

OOP Česká skalice - Odstranění bariér

Objekt:

ZTI - Zařízení zdravotně technických instalací

KSO:

Místo:

Zadavatel:

ČR - Krajské ředitelství policie KHK

Uchazeč:

ANTON A SYN s.r.o.

Projektant:

Poznámka:

CC-CZ:

Datum: 13.09.2018

IČ:

DIČ:

IČ: 04881681

DIČ: CZ04881681

IČ:

DIČ:

Cena bez DPH				112 943,00
	Základ daně	Sazba daně		Výše daně
DPH základní	112 943,00	21,00%		23 718,03
DPH snížená	0,00	15,00%		0,00
Cena s DPH		v CZK		136 661,03

REKAPITULACE ČLENĚNÍ SOUPISU PRACÍ

Stavba:

OOP Česká skalice - Odstranění bariér

Objekt:

ZTI - Zařízení zdravotně technických instalací

Místo:

Datum: 13.09.2018

Zadavatel:

ČR - Krajské ředitelství policie KHK

Projektant:

Uchazeč:

ANTON A SYN s.r.o.

Kód dílu · Popis

Cena celkem [CZK]

Náklady soupisu celkem

112 943,00

D1 - Práce a dodávky HSV	6 300,00
D2 - Ostatní konstrukce a práce-bourání	6 300,00
D3 - Práce a dodávky PSV	106 643,00
D4 - Zdravotechnika - vnitřní kanalizace	18 665,00
D5 - Zdravotechnika - vnitřní vodovod	29 228,00
D6 - Zdravotechnika - zařizovací předměty	58 750,00

SOUPIS PRACÍ

Stavba:

OOP Česká skalice - Odstranění bariér

Objekt:

ZTI - Zařízení zdravotně technických instalací

Místo:

Datum: 13.09.2018

Zadavatel:

ČR - Krajské ředitelství policie KHK

Projektant:

Uchazeč:

ANTON A SYN s.r.o.

PČ	Ty P	Kód	Popis	MJ	Množství	J.cena [CZK]	Cena celkem [CZK]	Cenová soustava
Náklady soupisu celkem							112 943,00	
D	D1		Práce a dodávky HSV				6 300,00	
D	D2		Ostatní konstrukce a práce-bourání				6 300,00	
1	K	Pol11	Zemní, bourací práce a zednické připomoci zajistí stavba dle požadavku profese	kpl	1,000	6 300,00	6 300,00	
D	D3		Práce a dodávky PSV				106 643,00	
D	D4		Zdravotechnika - vnitřní kanalizace				18 665,00	
2	K	Pol12	Potrubí kanalizační z PP hrdlové odpadní DN 40, 50	m	3,000	300,00	900,00	
3	K	Pol13	Potrubí kanalizační z PP hrdlové odpadní DN 75	m	2,000	250,00	500,00	
4	K	Pol14	Potrubí kanalizační z PP hrdlové odpadní DN 100	m	3,000	430,00	1 290,00	
5	K	Pol15	Potrubí kanalizační z PVC hrdlové ležaté DN 100 systém KG	m	3,000	250,00	750,00	
6	K	Pol16	Potrubí kanalizační z PVC hrdlové ležaté DN 125 systém KG	m	4,000	300,00	1 200,00	
7	K	Pol17	Napojení na stávající kanalizaci kamenina	kus	5,000	1 600,00	8 000,00	
8	K	Pol18	Demontáž a likvidace stávajících rozvodů	kus	1,000	3 200,00	3 200,00	
9	K	Pol19	Vyvedení a upevnění odpadních výpustek DN 50	kus	4,000	55,00	220,00	
10	K	Pol20	Vyvedení a upevnění odpadních výpustek DN 75	kus	1,000	70,00	70,00	
11	K	Pol21	Vyvedení a upevnění odpadních výpustek DN 100	kus	1,000	85,00	85,00	
12	K	Pol22	Zkouška těsnosti potrubí kanalizace vodou	m	15,000	30,00	450,00	
13	K	Pol23	Přesun hmot pro vnitřní kanalizace v objektech v do 12 m	%	100,000	20,00	2 000,00	
D	D5		Zdravotechnika - vnitřní vodovod				29 228,00	
14	K	Pol24	Rozvody vody z plastů svařované polyfuzně do D 20 mm PN16	m	10,000	200,00	2 000,00	
15	K	Pol25	Rozvody vody z plastů svařované polyfuzně do D 25 mm PN16	m	10,000	250,00	2 500,00	
16	K	Pol26	Rozvody vody z plastů svařované polyfuzně do D 32 mm PN16	m	6,000	320,00	1 920,00	
17	K	Pol27	Ochrana vodovodních trubek izolačními trubiciemi (studená tl. 10 mm, TV a cirkulace tl. dle d potrubí)	m	26,000	85,00	2 210,00	
18	K	Pol28	Napojení na stávající vodovod	kus	2,000	1 600,00	3 200,00	
19	K	Pol29	Vypuštění a napuštění rozvodu	kus	1,000	1 250,00	1 250,00	
20	K	Pol18	Demontáž a likvidace stávajících rozvodů	kus	1,000	3 400,00	3 400,00	
21	K	Pol30	Vyvední výpustku	kus	10,000	150,00	1 500,00	
22	K	Pol31	Ventil rohový RV15 s hadičkou	kus	7,000	275,00	1 925,00	
23	K	Pol32	Nástěnka závitová K 247 pro baterii G 1/2 s jedním závitem	pár	1,000	275,00	275,00	
24	K	Pol33	Nástěnka závitová K 247 pro ventil G 1/2 s jedním závitem	kus	7,000	140,00	980,00	
25	K	Pol34	Zkouška těsnosti vodovodního potrubí	m	26,000	90,00	2 340,00	
26	K	Pol35	Proplach a dezinfekce vodovodního potrubí	m	26,000	28,00	728,00	
27	K	Pol36	Přesun hmot pro vnitřní vodovod v objektech v do 12 m	%	100,000	50,00	5 000,00	
D	D6		Zdravotechnika - zařizovací předměty				58 750,00	
28	K	Pol37	D+M Klozet keramický závěsný pro imobilní vč. sedátka, předstěnové instalace, zvukoizolační souprava, tlačítko, madel	kus	1,000	15 000,00	15 000,00	
29	K	Pol38	D+M Umyvadlo keramické invalidní připevněné na stěnu šrouby bílé	kus	1,000	5 600,00	5 600,00	
30	K	Pol39	D+M Baterie umyvadlové stojánkové invalidní s výpustí	kus	1,000	3 500,00	3 500,00	
31	K	Pol40	D+M Zápachová uzávěrka plastová vč. zátky umyvadla	kus	1,000	500,00	500,00	
32	K	Pol41	Demontáž a zpětná montáž umyvadla vč. sifonu a baterie	kus	1,000	1 250,00	1 250,00	
33	K	Pol42	Demontáž a zpětná montáž pisoáru	kus	2,000	1 250,00	2 500,00	
34	K	Pol43	D+M Sprchový kout nerezová vpust, sifon, zástěna	kus	1,000	23 000,00	23 000,00	
35	K	Pol44	D+M Baterie sprchová nástěnná páková s hadicí, sprchovou růžicí	kus	1,000	2 400,00	2 400,00	
36	K	Pol45	Přesun hmot pro zařizovací předměty v objektech v do 12 m	%	100,000	50,00	5 000,00	

KRYCÍ LIST SOUPISU

Stavba:

OOP Česká skalice - Odstranění bariér

Objekt:

EL - Elektroinstalace - silnoproud

KSO:

Místo:

Zadavatel:

ČR - Krajské ředitelství policie KHK

Uchazeč:

ANTON A SYN s.r.o.

Projektant:

Poznámka:

CC-CZ:

Datum: 13.09.2018

IČ:

DIČ:

IČ: 04881681

DIČ: CZ04881681

IČ:

DIČ:

Cena bez DPH **34 634,40**

	Základ daně	Sazba daně	Výše daně
DPH základní	34 634,40	21,00%	7 273,22
DPH snížená	0,00	15,00%	0,00

Cena s DPH **v CZK 41 907,62**

REKAPITULACE ČLENĚNÍ SOUPISU PRACÍ

Stavba: OOP Česká skalice - Odstranění bariér

Objekt: **EL - Elektroinstalace - silnoproud**

Místo:

Datum: 13.09.2018

Zadavatel: ČR - Krajské ředitelství policie KHK
Uchazeč: ANTON A SYN s.r.o.

Projektant:

Kód dílu - Popis

Cena celkem [CZK]

Náklady soupisu celkem	34 634,40
21-M - Elektromontáže	20 994,40
HZS - Hodinové zúčtovací sazby	11 250,00
VC7/32/1 - ÚPRAVA ROZVADĚČE R	1 150,00
Z - Přirážky dle pravidel "M"	1 240,00

SOUPIS PRACÍ

Stavba:

OOP Česká skalice - Odstranění bariér

Objekt:

EL - Elektroinstalace - silnoproud

Místo:

Datum: 13.09.2018

Zadavatel:

ČR - Krajské ředitelství policie KHK

Uchazeč:

ANTON A SYN s.r.o.

Projektant:

PČ	Ty P	Kód	Popis	MJ	Množství	J.cena [CZK]	Cena celkem [CZK]	Cenová soustava
Náklady soupisu celkem							34 634,40	
D		21-M	Elektromontáže				20 994,40	
1	K	210010301	Montáž krabic přístrojových zapuštěných plastových kruhových KU 68/1, KU68/1301, KP67, KP68/2	kus	6,000	20,00	120,00	
2	K	210010321	Montáž rozvedek zapuštěných plastových kruhových KU68-1903/KO, KR97/KO97V	kus	2,000	95,00	190,00	
3	K	210100001	Ukončení vodičů v rozváděči nebo na přístroji včetně zapojení průřezu žíly do 2,5 mm ²	kus	6,000	14,00	84,00	
4	K	210110041	Montáž vypínač (polo)zapuštěný šroubové připojení 1 -jednopolový	KUS	3,000	40,00	120,00	
5	K	210140461	Montáž a zapojení tlačítkových domovních ovladačů bez doutnavka	kus	1,000	40,00	40,00	
6	K	210195001	Montáž ventilátoru	kus	2,000	160,00	320,00	
7	K	210195010	Montáž vyvolávacího systému pro imobilní	kus	1,000	400,00	400,00	
8	K	210220321	Montáž svorek hromosvodných na potrubí typ Bernard se zhotovením pásku	kus	3,000	60,00	180,00	
9	K	210220451	Montáž vedení hromosvodné - ochranného pospojování volně nebo pod omítku	m	20,000	14,00	280,00	
10	K	210800101	Kabel CYKY 750V 2x1,5 ulož pod omít	m	22,000	20,00	440,00	
11	K	210800105	Kabel CYKY 750V 3x1,5 ulož pod omít	m	35,000	20,00	700,00	
12	K	210800115	Kabel CYKY 750V 5x1,5 ulož pod omít	m	2,000	20,00	40,00	
13	K	210860201	Montáž měděných kabelů speciálních JYTY s Al fólií 2x1 mm uloženy volně	m	2,000	11,00	22,00	
14	K	341110000	kabel silový s Cu jádrem CYKY 2Ax1,5mm ²	M	23,100	12,00	277,20	
15	K	341110302	kabel silový s Cu jádrem CYKY 3Cx1,5mm ²	M	36,750	12,00	441,00	
16	K	341110900	kabel silový s Cu jádrem CYKY 5Cx1,5mm ²	M	2,100	16,00	33,60	
17	K	341215500	kabel sdělovací JYTY Al laminovanou fólií 2x1mm	M	2,100	16,00	33,60	
18	K	345355120	spínač jednopolový 10A - 230V bílý	KUS	3,000	120,00	360,00	
19	K	345357990	ovladač zapínací tlačítkový 10A 1/0 bílý	kus	1,000	120,00	120,00	
20	K	345715180	krabice univerzální z PH KU 68/2-1901	KUS	6,000	6,00	36,00	
21	K	345715210	krabice univerzální z PH KU 68/2-1903	kus	2,000	50,00	100,00	
22	K	354420711	Svorka uzemňovací BERNARD	KUS	3,000	9,00	27,00	
23	K	354420710	páska měděná zemní 1 m	m	21,000	30,00	630,00	
24	K	348130020	Sv. LED 1x15W zapuštěné do SDK 4000K, d=270mm, IP 44	KUS	3,000	5 000,00	15 000,00	
25	K	213000005	Podružný materiál	%	200,000	5,00	1 000,00	
D		HZS	Hodinové zúčtovací sazby				11 250,00	
26	K	470000001	Demontáž elektroinstalace	hod	8,000	250,00	2 000,00	
27	K	470000003	Seznámení s obsluhou	hod	2,000	250,00	500,00	
28	K	470000005	Připojení ve stávajícím rozvaděči	hod	4,000	250,00	1 000,00	
29	K	470000008	Úprava stávajících světelných okruhů	hod	3,000	250,00	750,00	
30	K	470000009	Koordinace s ostatními profesemi	hod	3,000	250,00	750,00	
31	K	470000011	Příprava na zkušební provoz	hod	3,000	250,00	750,00	
32	K	470000012	Komplexní vyzkoušení	hod	5,000	250,00	1 250,00	
33	K	470000019	Spolupráce s revizním technikem	hod	3,000	250,00	750,00	
34	K	470000056	Výchozí revize	hod	10,000	350,00	3 500,00	
D		VC7/32/1	ÚPRAVA ROZVADĚČE R				1 150,00	
35	K	200001015	Připojení 1 žíly vodiče do 63A	ks	3,000	150,00	450,00	
36	K	200003201	Jistič 1 pól. F&G L7 - 6/1/B	ks	2,000	150,00	300,00	
37	K	200009081	Montáž rozvaděče	%	20,000	20,00	400,00	
D		Z	Přirážky dle pravidel "M"				1 240,00	
38	K	213000000	PPV	%	200,000	6,00	1 200,00	
39	K	213000003	Mimostaveništní doprava	%	8,000	4,00	32,00	
40	K	213000004	Přesun hmot	%	8,000	1,00	8,00	

Struktura údajů, formát souboru a metodika pro zpracování

Struktura

Soubor je složen ze záložky Rekapitulace stavby a záložek s názvem soupisu prací pro jednotlivé objekty ve formátu XLSX. Každá ze záložek přitom obsahuje ještě samostatné sestavy vymezené orámováním a nadpisem sestavy.

Rekapitulace stavby obsahuje sestavu Rekapitulace stavby a Rekapitulace objektů stavby a soupisů prací.

V sestavě **Rekapitulace stavby** jsou uvedeny informace identifikující předmět veřejné zakázky na stavební práce, KSO, CC-CZ, CZ-CPV, CZ-CPA a celkové nabídkové ceny uchazeče.

V sestavě **Rekapitulace objektů stavby a soupisů prací** je uvedena rekapitulace stavebních objektů, inženýrských objektů, provozních souborů, vedlejších a ostatních nákladů a ostatních nákladů s rekapitulací nabídkové ceny za jednotlivé soupisy prací. Na základě údaje Typ je možné identifikovat, zda se jedná o objekt nebo soupis prací pro daný objekt:

STA	Stavební objekt pozemní
ING	Stavební objekt inženýrský
PRO	Provozní soubor
VON	Vedlejší a ostatní náklady
OST	Ostatní
Soupis	Soupis prací pro daný typ objektu

Soupis prací pro jednotlivé objekty obsahuje sestavy Krycí list soupisu, Rekapitulace členění soupisu prací, Soupis prací. Za soupis prací může být považován i objekt stavby v případě, že neobsahuje podřízenou zakázku.

Krycí list soupisu obsahuje rekapitulaci informací o předmětu veřejné zakázky ze sestavy Rekapitulace stavby, informaci o zařazení objektu do KSO, CC-CZ, CZ-CPV, CZ-CPA a rekapitulaci celkové nabídkové ceny uchazeče za aktuální soupis prací.

Rekapitulace členění soupisu prací obsahuje rekapitulaci soupisu prací ve všech úrovních členění soupisu tak, jak byla tato členění použita (např. stavební díly, funkční díly, případně jiné členění) s rekapitulací nabídkové ceny.

Soupis prací obsahuje položky veškerých stavebních nebo montážních prací, dodávek materiálů a služeb nezbytných pro zhotovení stavebního objektu, inženýrského objektu, provozního souboru, vedlejších a ostatních nákladů.

Pro položky soupisu prací se zobrazují následující informace:

PČ	Pořadové číslo položky v aktuálním soupisu
Typ	Typ položky: K - konstrukce, M - materiál, PP - plný popis, PSC - poznámka k souboru cen, P - poznámka k položce, VV - výkaz výměr
Kód	Kód položky
Popis	Zkrácený popis položky
MJ	Měrná jednotka položky
Množství	Množství v měrné jednotce
J.cena	Jednotková cena položky. Zadaní může obsahovat namísto J.ceny sloupce J.materiál a J.montáž, jejichž součet definuje J.cenu položky.
Cena celkem	Celková cena položky daná jako součin množství a j.ceny
Cenová soustava	Příslušnost položky do cenové soustavy

Ke každé položce soupisu prací se na samostatných řádcích může zobrazovat:

- Plný popis položky
- Poznámka k souboru cen a poznámka zadavatele
- Výkaz výměr

Pokud je k řádku výkazu výměr evidovaný údaj ve sloupci Kód, jedná se o definovaný odkaz, na který se může odvolávat výkaz výměr z jiné položky.

Metodika pro zpracování

Jednotlivé sestavy jsou v souboru provázány. Editovatelné pole jsou zvýrazněny žlutým podbarvením, ostatní pole neslouží k editaci a nesmí být jakkoliv modifikovány.

Uchazeč je pro podání nabídky povinen vyplnit žlutě podbarvená pole:

Pole Uchazeč v sestavě Rekapitulace stavby - zde uchazeč vyplní svůj název (název subjektu)

Pole IČ a DIČ v sestavě Rekapitulace stavby - zde uchazeč vyplní svoje IČ a DIČ

Datum v sestavě Rekapitulace stavby - zde uchazeč vyplní datum vytvoření nabídky

J.cena = jednotková cena v sestavě Soupis prací o maximálním počtu desetinných míst uvedených v poli

- pokud sestavy soupisů prací obsahují pole J.cena, musí být všechna tato pole vyplněna nenulovými kladnými číslicemi

Poznámka - nepovinný údaj pro položku soupisu

V případě, že sestavy soupisů prací neobsahují pole J.cena, potom ve všech soupisech prací obsahují pole:

- J.materiál - jednotková cena materiálu
- J.montáž - jednotková cena montáže

Uchazeč je v tomto případě povinen vyplnit všechna pole J.materiál a pole J.montáž nenulovými kladnými číslicemi. V případech, kdy položka neobsahuje žádný materiál je přípustné, aby pole J.materiál bylo vyplněno nulou. V případech, kdy položka neobsahuje žádnou montáž je přípustné, aby pole J.montáž bylo vyplněno nulou. Není však přípustné, aby obě pole - J.materiál, J.Montáž byly u jedné položky vyplněny nulou.

Rekapitulace stavby

Název atributu	Povinný (A/N)	Popis	Typ	Max. počet znaků
Kód	A	Kód stavby	String	20
Stavba	A	Název stavby	String	120
Místo	N	Místo stavby	String	50
Datum	A	Datum vykonaného exportu	Date	
KSO	N	Klasifikace stavebního objektu	String	15
CC-CZ	N	Klasifikace stavebních děl	String	15
CZ-CPV	N	Společný slovník pro veřejné zakázky	String	20
CZ-CPA	N	Klasifikace produkce podle činnosti	String	20
Zadavatel	N	Zadavatel zadání	String	50
IČ	N	IČ zadavatele zadání	String	20
DIČ	N	DIČ zadavatele zadání	String	20
Uchazeč	N	Uchazeč veřejné zakázky	String	50
Projektant	N	Projektant	String	50
Poznámka	N	Poznámka k zadání	String	255
Sazba DPH	A	Rekapitulace sazeb DPH u položek soupisů	eGSazbaDph	
Základna DPH	A	Základna DPH určena součtem celkové ceny z položek soupisů	Double	
Hodnota DPH	A	Hodnota DPH	Double	
Cena bez DPH	A	Celková cena bez DPH za celou stavbu. Sčítává se ze všech listů.	Double	
Cena s DPH	A	Celková cena s DPH za celou stavbu	Double	

Rekapitulace objektů stavby a soupisů prací

Název atributu	Povinný (A/N)	Popis	Typ	Max. počet znaků
Kód	A	Přebírá se z Rekapitulace stavby	String	20
Stavba	A	Přebírá se z Rekapitulace stavby	String	120
Místo	N	Přebírá se z Rekapitulace stavby	String	50
Datum	A	Přebírá se z Rekapitulace stavby	Date	
Zadavatel	N	Přebírá se z Rekapitulace stavby	String	50
Projektant	N	Přebírá se z Rekapitulace stavby	String	50
Uchazeč	N	Přebírá se z Rekapitulace stavby	String	50
Kód	A	Kód objektu	String	20
Objektu, Soupis prací	A	Název objektu	String	120
Cena bez DPH	A	Cena bez DPH za daný objekt	Double	
Cena s DPH	A	Cena spolu s DPH za daný objekt	Double	
Typ	A	Typ zakázky	eGTypZakazky	

Krycí list soupisu

Název atributu	Povinný (A/N)	Popis	Typ	Max. počet znaků
Stavba	A	Přebírá se z Rekapitulace stavby	String	120
Objekt	A	Kód a název objektu	String	20 + 120
Soupis	A	Kód a název soupisu	String	20 + 120
KSO	N	Klasifikace stavebního objektu	String	15
CC-CZ	N	Klasifikace stavebních děl	String	15
CZ-CPV	N	Společný slovník pro veřejné zakázky	String	20
CZ-CPA	N	Klasifikace produkce podle činnosti	String	20
Místo	N	Přebírá se z Rekapitulace stavby	String	50
Zadavatel	N	Přebírá se z Rekapitulace stavby	String	50
Uchazeč	N	Přebírá se z Rekapitulace stavby	String	50
Projektant	N	Přebírá se z Rekapitulace stavby	String	50
Poznámka	N	Poznámka k soupisu prací	String	255
Sazba DPH	A	Rekapitulace sazeb DPH na položkách aktuálního soupisu	eGSazbaDph	
Základna DPH	A	Základna DPH určena součtem celkové ceny z položek aktuálního soupisu	Double	
Hodnota DPH	A	Hodnota DPH	Double	
Cena bez DPH	A	Cena bez DPH za daný soupis	Double	
Cena s DPH	A	Cena s DPH za daný soupis	Double	

Rekapitulace členění soupisu prací

Název atributu	Povinný (A/N)	Popis	Typ	Max. počet znaků
Stavba	A	Přebírá se z Rekapitulace stavby	String	120
Objekt	A	Kód a název objektu, přebírá se z Krycího listu soupisu	String	20 + 120
Soupis	A	Kód a název objektu, přebírá se z Krycího listu soupisu	String	20 + 120
Místo	N	Přebírá se z Rekapitulace stavby	String	50
Datum	A	Přebírá se z Rekapitulace stavby	Date	
Zadavatel	N	Přebírá se z Rekapitulace stavby	String	50
Projektant	N	Přebírá se z Rekapitulace stavby	String	50
Uchazeč	N	Přebírá se z Rekapitulace stavby	String	50
Kód dílu - Popis	A	Kód a název dílu ze soupisu	String	20 + 100
Cena celkem	A	Cena celkem za díl ze soupisu	Double	

Soupis prací

Název atributu	Povinný (A/N)	Popis	Typ	Max. počet znaků
Stavba	A	Přebírá se z Rekapitulace stavby	String	120
Objekt	A	Kód a název objektu	String	20 + 120
Soupis	A	Přebírá se z Krycího listu soupisu	String	20 + 120
Místo	N	Přebírá se z Krycího listu soupisu	String	50
Datum	A	Přebírá se z Krycího listu soupisu	Date	
Zadavatel	N	Přebírá se z Krycího listu soupisu	String	50
Projektant	N	Přebírá se z Krycího listu soupisu	String	50
Uchazeč	N	Přebírá se z Krycího listu soupisu	String	50
PČ	A	Pořadové číslo položky soupisu	Long	
Typ	A	Typ položky soupisu	eGTypPolozky	1
Kód	A	Kód položky ze soupisu	String	20
Popis	A	Popis položky ze soupisu	String	255
MJ	A	Měrná jednotka položky	String	10
Množství	A	Množství položky soupisu	Double	
J.Cena	A	Jednotková cena položky	Double	
Cena celkem	A	Cena celkem vyčíslena jako J.Cena * Množství	Double	
Cenová soustava	N	Zařazení položky do cenové soustavy	String	50
p	N	Poznámka položky ze soupisu	Memo	
psc	N	Poznámka k souboru cen ze soupisu	Memo	
pp	N	Plný popis položky ze soupisu	Memo	
wv	N	Výkaz výměr (figura, výměra) ze soupisu	Text,Text,Double	20, 150
DPH	A	Sazba DPH pro položku	eGSazbaDPH	

Datová věta

Typ věty	Hodnota	Význam
eGSazbaDPH	základní	Základní sazba DPH
	snížená	Snížená sazba DPH
	nulová	Nulová sazba DPH
	zákl. přenesená	Základní sazba DPH přenesená
	sníž. přenesená	Snížená sazba DPH přenesená
eGTypZakazky	STA	Stavební objekt
	PRO	Provozní soubor
	ING	Inženýrský objekt
	VON	Vedlejší a ostatní náklady
	OST	Ostatní náklady
eGTypPolozky	1	Položka typu HSV
	2	Položka typu PSV
	3	Položka typu M
	4	Položka typu OST

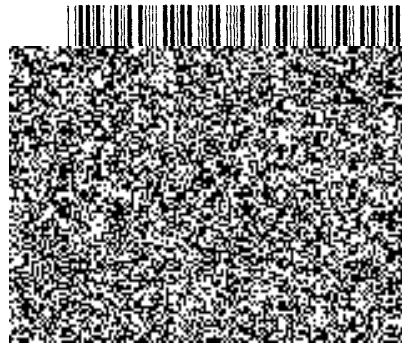

Pojistná smlouva

č. 8603320774

pro pojištění podnikatelských rizik - TREND 14

Kooperativa pojišťovna, a.s., Vienna Insurance Group

se sídlem Pobřežní 665/21, 186 00 Praha 8, Česká republika

IČ: 47116617, zapsaná v obchodním rejstříku u Městského soudu v Praze, sp. zn. B 1897
(dále jen "pojistitel")

a

ANTON A SYN s.r.o.

Zastoupená:



ICO: 04881681

se sídlem / bydlištěm: Kostelní 165, 542 24 Svoboda nad Úpou, Česká republika
Korespondenční adresa je shodná s adresou sídla pojistníka.

(dále jen "pojistník")

uzavírají

prostřednictvím pojišťovacího makléře

NPS Group s.r.o.

Korespondenční adresa: NPS Group s.r.o., Horská 634, 54101 Trutnov, Česká republika

(dále jen "pojišťovací makléř")

podle zákona č. 89/2012 Sb., občanský zákoník, v platném znění, tuto pojistnou smlouvu (dále jen "smlouva"), která spolu s pojistnými podmínkami pojistitele uvedenými v článku 1. této smlouvy a přílohami této smlouvy tvoří nedílný celek.

ČLÁNEK 1 **Úvodní ustanovení**

1. Pojistník je zároveň pojištěným.
2. **Předmět činnosti pojištěného ke dni uzavření této smlouvy je vymezen v následujících dokumentech:**
výpis ze živnostenského rejstříku pod č. j. Ž/1110/16/Rz/1008721/3 ze dne 9.3.2016
3. **Pro pojištění sjednané touto smlouvou platí občanský zákoník a ostatní obecně závazné právní předpisy v platném znění, ustanovení pojistné smlouvy a následující pojistné podmínky:**

**P-100/14 - Všeobecné pojistné podmínky pro pojištění majetku a odpovědnosti
ZSU - 500/15 - Zvláštní smluvní ujednání k pojištění odpovědnosti za újmu
a dále:**

P-150/14 - Zvláštní pojistné podmínky pro živelní pojištění

P-200/14 - Zvláštní pojistné podmínky pro pojištění pro případ odcizení

P-205/14 - Dodatkové pojistné podmínky upravující způsoby zabezpečení

P-600/14 - Zvláštní pojistné podmínky pro pojištění odpovědnosti za újmu

4. **Doba trvání pojištění**
Počátek pojištění: 22.8.2016

Pojištění se sjednává na dobu jednoho pojistného roku. Pojištění se prodlužuje o další pojistný rok, pokud některá ze smluvních stran nesdělí písemně druhé smluvní straně nejpozději šest týdnů před uplynutím příslušného pojistného roku, že na dalším trvání pojištění nemá zájem. V případě nedodržení lhůty pro doručení sdělení uvedené v předchozí větě pojištění zaniká až ke konci následujícího pojistného roku, pro který je tato lhůta dodržena.

Pojištění však zanikne nejpozději k 21.8.2026 po tomto dni již k prodloužení pojištění nedochází.

ČLÁNEK 2 **Pojištění majetku na místě pojištění**

Pravidla pro stanovení výše pojistného plnění jsou podrobně upravena v pojistných podmínkách vztahujících se ke sjednanému pojištění a v dalších ustanoveních této pojistné smlouvy. Na stanovení výše pojistného plnění tedy může mít vliv např. stupeň opotřebení, provedení opravy či znovupořízení nebo způsob zabezpečení pojištěných věcí.

Místo pojištění č. 1: podle podnikatelské činnosti v přímé souvislosti s realizací zakázek na území ČR.

1. ŽIVELNÍ POJIŠTĚNÍ

1.1 Sjednává se základní živelní pojištění proti pojistným nebezpečím: POŽÁRNÍ NEBEZPEČÍ, NÁRAZ NEBO PÁD a KOUŘ pro tyto pojištěné věci:

MOVITÉ PŘEDMĚTY

1.1.1 Soubor zásob.

Pojištění se sjednává na první riziko.
Limit pojistného plnění 50 000 Kč.

1.1.2 Soubor vlastních movitých zařízení a vybavení.

Pojišťuje se na novou cenu.
Pojištění se sjednává na první riziko.
Limit pojistného plnění 100 000 Kč.

Spoluúčast pro případ škod způsobených požárním nebezpečím, nárazem nebo pádem a kouřem na místě pojištění č. 1 činí 1 000 Kč.

1.2 Sjednává se doplňkové živelní pojištění proti pojistnému nebezpečí POVODENĚ NEBO ZÁPLAVA pro:

1.2.1 Movité předměty, které jsou pojištěny v základním živelním pojištění.

Pojištění se sjednává na první riziko.
Limit pojistného plnění: 150 000 Kč

Celkový limit plnění z pojistných událostí vzniklých působením povodně nebo záplavy na nemovitých objektech a movitých předmětech v místě pojištění: 150 000 Kč

Spoluúčast pro případ škod způsobených povodní nebo záplavou činí 5%, min. 25 000 Kč

1.3 Sjednává se doplňkové živelní pojištění proti pojistnému nebezpečí VODOVODNÍ NEBEZPEČÍ pro:

1.3.1 Movité předměty, které jsou pojištěny v základním živelním pojištění.

Pojištění se sjednává na první riziko.
Limit pojistného plnění: 150 000 Kč

Spoluúčast pro případ škod způsobených vodovodním nebezpečím činí 1 000 Kč.

1.4 Sjednává se doplňkové živelní pojištění proti pojistným nebezpečím VICHŘICE NEBO KRUPOBITÍ, SESUV, ZEMĚTŘESEŇÍ a TÍHA SNĚHU NEBO NÁMRAZY pro:

1.4.1 Movité předměty, které jsou pojištěny v základním živelním pojištění.

Pojištění se sjednává na první riziko.
Limit pojistného plnění: 150 000 Kč

Spoluúčast pro případ škod způsobených vichřicí, krupobitím sesuvem, zemětřesením a tíhou sněhu nebo námrazy činí 1 000 Kč.

Pojištění pro případ škod způsobených tíhou sněhu nebo námrazy se vztahuje pouze na škody vzniklé na pojištěných budovách.

2. POJIŠTĚNÍ PRO PŘÍPAD ODCIZENÍ

2.1 Pojištění pro případ odcizení KRÁDEŽÍ S PŘEKONÁNÍM PŘEKÁŽKY nebo LOUPEŽÍ se sjednává pro tyto pojištěné věci:

MOVITÉ PŘEDMĚTY

2.1.1 Soubor zásob.

Pojištění se sjednává na první riziko.
Limit pojistného plnění: 50 000 Kč

2.1.2 Soubor vlastních movitých zařízení a vybavení.

Pojišťuje se na novou cenu.
Pojištění se sjednává na první riziko.
Limit pojistného plnění: 100 000 Kč

Spoluúčast pro případ odcizení na místě pojištění č. 1 činí 1 000 Kč

Místo pojištění č. 2: č.p. 165, 542 24 Svoboda nad Úpou

1. ŽIVELNÍ POJIŠTĚNÍ

1.1 Sjednává se základní živelní pojištění proti pojistným nebezpečím: POŽÁRNÍ NEBEZPEČÍ, NÁRAZ NEBO PÁD a KOUŘ pro tyto pojištěné věci:

NEMOVITÉ OBJEKTY

1.1.1 Budova cizí.

Pojišťuje se na novou cenu.
Pojistná částka: 6 000 000 Kč.
Spoluúčast 5 000 Kč.

MOVITÉ PŘEDMĚTY

1.2 Soubor vlastních movitých zařízení a vybavení.

Pojišťuje se na novou cenu.
Pojistná částka: 1 000 000 Kč.
Spoluúčast 1 000 Kč.

Sjednává se doplňkové živelní pojištění proti pojistnému nebezpečí VODOVODNÍ NEBEZPEČÍ pro:

1.2.1 Nemovité objekty, které jsou pojištěny v základním živelním pojištění.

Limit pojistného plnění (v rámci pojistné částky): 500 000 Kč

1.2.2 Movité předměty, které jsou pojištěny v základním živelním pojištění.

Limit pojistného plnění (v rámci pojistné částky): 300 000 Kč

Spoluúčast pro případ škod způsobených vodovodním nebezpečím činí 5 000 Kč.

Sjednává se doplňkové živelní pojištění proti pojistným nebezpečím VICHŘICE NEBO KRUPOBITÍ, SESUV, ZEMĚTŘESENÍ a TÍHA SNĚHU NEBO NÁMRAZY pro:

1.3.1 Nemovité objekty, které jsou pojištěny v základním živelním pojištění.

Limit pojistného plnění (v rámci pojistné částky): 2 000 000 Kč

1.3.2 Movité předměty, které jsou pojištěny v základním živelním pojištění.

Limit pojistného plnění (v rámci pojistné částky): 300 000 Kč

Spoluúčast pro případ škod způsobených vichřicí, krupobitím sesuvem, zemětřesením a tíhou sněhu nebo námrazy činí 5 000 Kč.

Pojištění pro případ škod způsobených tíhou sněhu nebo námrazy se vztahuje pouze na škody vzniklé na pojištěných budovách.

2. POJIŠTĚNÍ PRO PŘÍPAD ODCIZENÍ

2.1 Pojištění pro případ odcizení KRÁDEŽÍ S PŘEKONÁNÍM PŘEKÁŽKY nebo LOUPEŽÍ se sjednává pro tyto pojištěné věci:

MOVITÉ PŘEDMĚTY

2.1.1 Soubor vlastních movitých zařízení a vybavení.

Pojišťuje se na novou cenu.
Limit pojistného plnění (v rámci pojistné částky): 300 000 Kč

Spoluúčast pro případ odcizení na místě pojištění č. 2 činí 1 000 Kč

ČLÁNEK 3.

Další druhy pojištění

1. POJIŠTĚNÍ ODPOVĚDNOSTI ZA ÚJMU

1.1 Základní pojištění

Pojištění se vztahuje na povinnost nahradit újmu včetně újmy způsobené vadou výrobku a vadou práce po předání.

Pojištění se vztahuje na povinnost nahradit újmu způsobenou v souvislosti s předmětem činnosti pojištěného vymezeného v čl. 1. odst. 2.

Limit pojistného plnění: 5 000 000 Kč
Spoluúčast: 1 000 Kč

Pokud činnost (některá z činností), na niž se vztahuje pojištění sjednané touto smlouvou, zahrnuje více oborů či podskupin (dále jen „obory činnosti“) – jako např. obory činnosti živnosti volné, vztahuje se pojištění pouze na ty obory činnosti, které jsou výslovně uvedeny ve smlouvě, resp. jejích přílohách. Nejsou-li obory činnosti ve smlouvě výslovně uvedeny, vztahuje se pojištění na ty obory činnosti, které má pojištěný uvedeny v příslušném rejstříku, registru nebo jiné veřejné evidenci ke dni sjednání pojištění.

Hlavní činnosti pojištěného.

Za hlavní činnosti se považují činnosti s nejvyšším podílem na ročních příjmech pojištěného:

- kancelář – obecně (např. zprostředkovatel...)
- reklamní a propagační kancelář, marketing
- provádění staveb a jejich změn, přípravné práce pro stavby

Předpokladem plnění pojistitele je současné splnění následujících podmínek:

- újmou byla způsobena v souvislosti s činností, která spadá do předmětu činnosti pojištěného vymezeného v čl. 1. odst. 2,
- pojištěný je v době vzniku škodné události oprávněn k provozování příslušné činnosti na základě obecně závazných právních předpisů,
- odpovědnost za újmu způsobenou v souvislosti s příslušnou činností není z pojištění vyloučena touto pojistnou smlouvou, pojistnými podmínkami nebo zvláštními ujednáními vztahujícími se k pojištění.

Činnosti, které jsou z pojištění odpovědnosti za újmu, případně z pojištění odpovědnosti za újmu způsobenou vadou výrobku nebo vadou práce po předání vyloučeny nebo u nichž je možno sjednat limit pojištění plnění maximálně do výše 5 mil. Kč, jsou uvedeny v ZSU-500/15, která tvoří nedílnou součást této pojistné smlouvy. Mezi činnosti, ve vztahu k nimž je vyloučeno pojištění odpovědnosti za újmu způsobenou vadou výrobku nebo vadou práce po předání patří mj. také činnost:

- kancelář – obecně (např. zprostředkovatel...)

která je v této pojistné smlouvě uvedena jako činnost hlavní.

Výše obratu za předcházející rok: do 10 000 000 Kč

Pojištěný je povinen oznámit pojistiteli bez zbytečného odkladu zvýšení ročního obratu nad částku 12 000 000 Kč

1.2 Připojištění

Sjednává se:

Připojištění "Z", které se vztahuje na povinnost nahradit újmu způsobenou na movité věci, kterou pojištěný převzal za účelem provedení objednané činnosti (dále jen "převzatá věc"), nebo na movité věci nebo zvířeti, které pojištěný oprávněně užívá nebo požívá (dále jen "užívaná věc").

Pojištění se nevztahuje na povinnost nahradit újmu na:

- užívaných motorových vozidlech,
- převzatém zvířeti.

Pojištění se nevztahuje na povinnost nahradit újmu na převzatých motorových vozidlech.

Pojištěný je povinen uložit a zabezpečit převzaté a užívané věci podle jejich charakteru a hodnoty tak, aby toto zabezpečení minimálně odpovídalo předepsanému způsobu zabezpečení vyplývajícímu z pojistných podmínek upravujících způsoby zabezpečení. Je-li požadovaný způsob zabezpečení stanoven ve vazbě na horní hranici pojištění plnění, pojištěný porušil povinnost vyplývající z předchozí věty a porušení této povinnosti mělo podstatný vliv na vznik pojistné události, její průběh nebo na zvětšení rozsahu jejích následků, neposkytne pojistitel z takové pojistné události plnění v rozsahu větším, než jaký podle Dodatkových pojistných podmínek upravujících způsoby zabezpečení odpovídá skutečnému způsobu zabezpečení věcí v době vzniku pojistné události.

Sublimit: 100 000 Kč

Spoluúčast: 1 000 Kč

1.3 Územní platnost

Pojištění se sjednává s územní platností: území České republiky.

ČLÁNEK 4. **Zvláštní údaje a ujednání**

pojištění: škodná událost následkem povodně nebo v přímé souvislosti s povodní do 10 dnů po sjednání pojištění; není pojišťitel z této škodné události povinen poskytnout pojistné plnění.

pojištění: škodná událost následkem vichřice nebo v přímé souvislosti s vichřicí do 10 dnů po sjednání pojištění; není pojišťitel z této škodné události povinen poskytnout pojistné plnění.

pojištění: mobilní stroje a mobilní elektronická zařízení (přenosná nebo pevně instalovaná ve vozidle) je místem pojištění území České republiky, není-li touto pojistnou smlouvou sjednána širší územní platnost.

pojištění: dveře krádeže z výlohy nebo z vitríny či pultu, které jsou umístěny uvnitř provozovny pojištěného, kde je umístěna překážka spočívalo v rozbití jejich skla nebo v překonání jejich zámku, poskytne pojišťitel pojistné plnění do výše:

- 5 % z horní hranice pojistného plnění sjednané v místě pojištění pro pojištění skupiny věcí, do které náležely odcizené věci pojištěné proti odcizení, maximálně však 20 000 Kč, jde-li o cenné předměty, věci umělecké, historické nebo sběratelské hodnoty nebo elektroniku,
- 10 % z horní hranice pojistného plnění sjednané v místě pojištění pro pojištění skupiny věcí, do které náležely odcizené věci pojištěné proti odcizení, maximálně však 50 000 Kč, jde-li o ostatní pojištěné věci (jiné než výše uvedené).

Pokud je věc umělecké, historické nebo sběratelské hodnoty současně cenným předmětem, musí být uložena a zabezpečena tak, aby toto zabezpečení minimálně odpovídalo předepsanému způsobu zabezpečení cenných předmětů vyplývajícímu z pojistných podmínek upravujících způsobu zabezpečení.

Odhýlně od Tabulky č.1, článku 5. DPP P – 205/14 se ujednáva způsob zabezpečení pro kód A3 : dveře plné , zámek dveří s bezpečnostní cylindrickou vložkou nebo 1 bezpečnostní visací zámek
Nebudou-li pojištěné věci zabezpečeny výše uvedeným způsobem, poskytne pojišťitel plnění v souladu s DPP P – 205/14 podle skutečného způsobu jejich zabezpečení v době pojistné události.

ČLÁNEK 5. Údaje o makléři

Pojistník prohlašuje, že uzavřel s pojišťovacím makléřem NPS Group s.r.o. smlouvu, na jejímž základě pojišťovací makléř vykonává zprostředkovatelskou činnost v pojišťovnictví pro pojištěníka, a to v rozsahu této smlouvy.

Pojistník podpisem této pojistné smlouvy prohlašuje, že zplnomocnil pojišťovacího makléře k přijímání písemností majících vztah k pojištění sjednanému touto pojistnou smlouvou zasláných pojištěním pojištěníkem s výjimkou písemností směřujících k ukončení pojištění ze strany pojištěníte. Pro případ uvedený v předchozí větě se "adresátem" ve smyslu příslušných ustanovení pojistných podmínek rozumí pojišťovací makléř a tyto písemnosti se považují za doručené pojištěníkovi doručením pojišťovacímu makléři.

ČLÁNEK 6.
Údaje o pojistném

Pojistné:

Roční pojštění	
Roční pojistné	8 836 Kč
Pojštění pro případ odcizení	
Roční pojistné	5 724 Kč
Pojštění odpovědnosti za újmu - základní	
Roční pojistné	15 271 Kč
Pojštění odpovědnosti za újmu - připojištění	
Roční pojistné	840 Kč
Celkové roční pojistné před úpravou	30 671 Kč
Sjednává se běžné pojistné s pojistným obdobím 3 měsíce.	
Jiná sleva / přírážka	-15 %
Celkem sleva / přírážka	-15 %
Celkové roční pojistné po úpravě	26 068 Kč
Pojistné za pojistné období	6 517 Kč

2. Pojistné za pojistné období je splatné vždy:

k 22.08. k 22.11.
k 22.02. k 22.05.

každého roku převodním příkazem s připomenutím platby na účet pojistitele.
Peněžní ústav: Česká spořitelna a.s.

Číslo účtu:

Kód banky:

Konstantní symbol: 3558

Variabilní symbol: 8603320774

QR kód k vyplnění platebního příkazu
na platbu prvního pojistného:

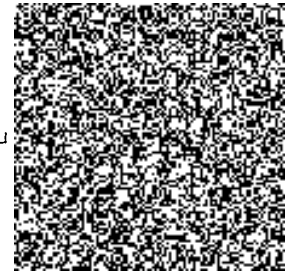

ČLÁNEK 7.
Hlášení škodných událostí

Vznik škodné události hlásí pojistník bez zbytečného odkladu na níže uvedené kontaktní údaje:

Kooperativa , pojišťovna, a.s., Vienna Insurance Group
CENTRUM ZÁKAZNICKÉ PODPORY
Centrální podatelna
Brněnská 634
664 42 Modřice
Tel: 841 105 105
www.koop.cz

ČLÁNEK 8.
Prohlášení pojistníka

1. Pojistník potvrzuje, že před uzavřením pojistné smlouvy převzal v listinné nebo, s jeho souhlasem, v jiné textové podobě (např. na trvalém nosiči dat) informace pro zájemce o pojištění a seznámil se s nimi. Pojistník si je vědom, že se jedná o důležité informace, které mu napomohou porozumět podmínkám sjednávaného pojištění, obsahují upozornění na důležité aspekty pojištění i významná ustanovení pojistných podmínek.

- Pojistník dále potvrzuje, že před uzavřením pojistné smlouvy převzal v listinné nebo jiné textové podobě (nebo na trvalém nosiči dat) dokumenty uvedené v čl. 1 odst. 3) smlouvy a seznámil se s nimi. Pojistník si je vědom, že tyto dokumenty tvoří nedílnou součást pojistné smlouvy a upravují rozsah pojištění, jeho omezení (zejména výluk), práva a povinnosti účastníků pojištění a následky jejich porušení a další podmínky pojištění a pojistník je jimi vázán stejně jako pojistnou smlouvou.
- Pojistník prohlašuje, že má pojistný zájem na pojištění pojištěného, pokud je osobou od něj odlišnou.
- Pojistník potvrzuje, že adresa jeho trvalého pobytu/bydliště či sídla a kontakty elektronické komunikace uvedené v této pojistné smlouvě jsou aktuální, a souhlasí, aby tyto údaje byly v případě jejich rozporu s jinými údaji uvedenými v dříve uzavřených pojistných smlouvách, ve kterých je pojistníkem nebo pojištěným, používány i pro účely takových pojistných smluv. S tímto postupem pojistník souhlasí i pro případ, kdy pojistitel oznámí změnu adresy trvalého pobytu/bydliště či sídla nebo kontaktů elektronické komunikace v době trvání této pojistné smlouvy.
- Pojistník souhlasí, aby pojistitel předával jeho osobní údaje členům pojišťovací skupiny Vienna Insurance Group a Finanční skupiny České spořitelny, a.s. (dále jen "spřízněné osoby"). Pojistník dále souhlasí, aby pojistitel i spřízněné osoby používali jeho osobní údaje, včetně kontaktů pro elektronickou komunikaci, za účelem zaslání svých obchodních a reklamních sdělení a nabídky služeb.
- Pojistník prohlašuje, že věci nebo jiné hodnoty pojistného zájmu pojištěné touto pojistnou smlouvou nejsou k datu uzavření smlouvy pojištěny proti stejným nebezpečím u jiného pojistitele, pokud není v článku "Zvláštní údaje a ujednání" této smlouvy výslovně uvedeno jinak.

ČLÁNEK 9. Závěrečná ustanovení

1. Návrh pojistitele na uzavření pojistné smlouvy (dále jen "nabídka") musí být pojistníkem přijat ve lhůtě stanovené pojistitelem, a není-li taková lhůta stanovena, pak do jednoho měsíce ode dne doručení nabídky pojistníkovi. Odpověď s dodatkem nebo odchylkou od nabídky se nepovažuje za její přijetí, a to ani v případě, že se takovou odchylkou podstatně nemění podmínky nabídky.
2. Subjektem věcně příslušným k mimosoudnímu řešení spotřebitelských sporů z tohoto pojištění je Česká obchodní inspekce, Štěpánská 567/15, 120 00 Praha 2, www.coi.cz.
3. Pojistná smlouva je vyhotovena ve 3 stejnopisech. Pojistník obdrží 1 stejnopis, pojistitel si ponechá 1 stejnopis a pojišťovací makléř obdrží 1 stejnopis.

Pojistná smlouva uzavřena dne: 19.8.2016

Jméno, příjmení/název zástupce pojistitele (získatele): 

Zaměstnanec pojistitele

Získatelské číslo: 21374

Email: 

.....
Podpis zástupce pojistitele (získatele)

.....
Podpis pojistníka

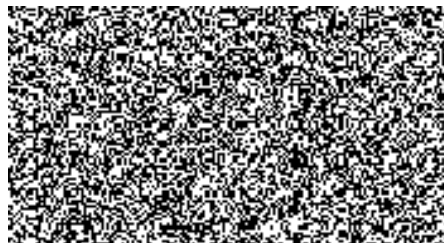

Podmínky smluvní ujednání (dále jen "ZSU") jsou nedílnou součástí pojistné smlouvy.

Pokud, že je jakékoli ustanovení těchto ZSU v rozporu s ustanovením pojistné smlouvy, má přednost ustanovení pojistné smlouvy. Nejsou-li ustanovení pojistné smlouvy a těchto ZSU v rozporu, platí ustanovení pojistné smlouvy i ZSU zároveň.

Pokud, že je jakékoli ustanovení pojistných podmínek vztahujících se k pojištění odpovědnosti za újmu v rozporu s ustanovením těchto ZSU, má přednost příslušné ustanovení ZSU. Nejsou-li ustanovení pojistných podmínek a ZSU v rozporu, platí ustanovení pojistných podmínek a ZSU zároveň.

Článek 1

Další vyluky z pojištění

Vedle vyluk vyplývajících z příslušných ustanovení pojistných podmínek a pojistné smlouvy se pojištění nevztahuje na povinnost nahradit újmu způsobenou v souvislosti s:

- a) provozováním tržnic a stánkovým prodejem v tržnicích,
- b) provozováním zastaváren, heren, non-stop pohostinských zařízení (restaurací, barů apod.),
- c) provozováním a pořádáním akcí motoristického sportu, paintballových střelnic, bobových a motokárových drah, vozítek segway, lanových parků, bungee jumpingu, zorbingu, potápění, parasailingu, swoopingu, surfingu, raftingu, canyoningu a obdobných aktivit,
- d) provozováním a pořádáním cirkusových představení, poutí a pouťových atrakcí, zábavních parků,
- e) pořádáním tanečních zábav a diskoték pro více než 500 návštěvníků,
- f) činností kaskadérů,
- g) provozováním činnosti, při které je porušována integrita lidské kůže,
- h) ochranou majetku a osob a službami soukromých detektivů,
- i) činností agentury práce,
- j) směnářskou činností,
- k) hornickou činností a činností prováděnou hornickým způsobem, ražbou tunelů a štol,
- l) výrobou, opravami, úpravami, přepravou, nákupem, prodejem, půjčováním, uschováváním a znehodnocováním zbraní a bezpečnostního materiálu.

Článek 2

Další vyluky z pojištění odpovědnosti za újmu způsobenou vadou výrobku a vadou práce po předání

Vedle vyluk vyplývajících z příslušných ustanovení pojistné smlouvy a pojistných podmínek se pojištění odpovědnosti za újmu způsobenou vadou výrobku a vadou práce po předání nevztahuje na povinnost nahradit újmu způsobenou v souvislosti s:

- a) výsledky projektové, konstrukční, analytické, testovací, poradenské, konzultační, účetní, plánovací, výzkumné, překladatelské a jakékoli duševní tvůrčí činnosti,
- b) výsledky zkušební, kontrolní a revizní činnosti, s výjimkou zkoušek, kontrol a revizí elektrických, plynových, hasících, tlakových nebo zdvihacích zařízení a zařízení sloužících k vytápění nebo chlazení,
- c) zastupováním, zprostředkovatelskou činností, správou majetku a jiných finančních hodnot,
- d) poskytováním software, zpracováním a poskytováním dat a informací,
- e) poskytováním technických služeb k ochraně majetku a osob (např. montáž EZS, EPS),
- f) obchodem s léčivými, s výjimkou obchodu s volně prodejnými léčivými přípravky mimo lékárny,
- g) poskytováním zdravotní a veterinární péče,
- h) provozováním fit center a solárií, poskytováním kosmetických, masérských, rekondičních a regeneračních služeb a služeb trenérů,
- i) prováděním geologických prací,
- j) úpravou a rozvodem vody, výrobou, rozvodem, distribucí a prodejem elektrické energie, plynu, tepla apod.,
- k) obchodem s erotickým zbožím.

Článek 3

Pojištění odpovědnosti z provozu pracovních strojů

- 1) Pojištění se vztahuje i na povinnost pojištěného nahradit újmu způsobenou v souvislosti s vlastnictvím nebo provozem motorového vozidla sloužícího jako pracovní stroj, včetně újmy způsobené výkonem činnosti pracovního stroje (odchylně od čl. 2 odst. 1) písm. b) ZPP P-600/14).
- 2) Pojištění se však nevztahuje na povinnost pojištěného nahradit újmu, pokud:

- a) v souvislosti se škodnou událostí bylo nebo mohlo být uplatněno právo na plnění z pojištění odpovědnosti za újmu (škodu) sjednaného ve prospěch pojištěného jinou pojistnou smlouvou (zejména z povinného pojištění odpovědnosti za újmu způsobenou provozem vozidla), nebo
 - b) jde o újmu, jejíž náhrada je předmětem povinného pojištění odpovědnosti za újmu způsobenou provozem vozidla, ale právo na plnění z takového pojištění nemohlo být uplatněno z důvodu, že:
 - i) byla porušena povinnost takové pojištění uzavřít,
 - ii) jde o vozidlo, pro které právní předpis stanoví výjimku z povinného pojištění odpovědnosti za újmu způsobenou provozem vozidla, nebo
 - iii) k újmě došlo při provozu vozidla na pozemní komunikaci, na které bylo toto vozidlo provozováno v rozporu s právními předpisy,
 - c) jde o újmu, jejíž náhrada je právním předpisem vyloučena z povinného pojištění odpovědnosti za újmu způsobenou provozem vozidla,
 - d) ke vzniku újmy došlo při účasti na motoristickém závodě nebo soutěži nebo v průběhu přípravy na ně.
- 3) Pojistitel poskytne z pojištění dle tohoto článku pojistné plnění:
- a) v případě újmy způsobené výkonem činnosti pracovního stroje, která nemá původ v jeho jízdě, nejvýše do částky odpovídající sjednanému limitu pojistného plnění pro pojištění odpovědnosti za újmu a v jeho rámci (sublimit),
 - b) v případech neuvedených pod písm. a) nejvýše do částky odpovídající sjednanému limitu pojistného plnění pro pojištění odpovědnosti za újmu, maximálně však do výše 500.000,- Kč ze všech pojistných událostí nastalých v průběhu jednoho pojistného roku v rámci limitu pojistného plnění sjednaného pro základní pojištění odpovědnosti za újmu (sublimit).

Článek 4

Rozsah pojištění ve vztahu k vyjmenovaným případům odpovědnosti za újmu

- 1) Z pojištění odpovědnosti za újmu způsobenou v souvislosti s:
- a) nakládáním s nebezpečnými chemickými látkami a přípravky, stlačenými nebo zkapalněnými plyny (odchylně od čl. 2 odst. 1) písm. s) ZPP P-600/14),
 - b) provozováním vodovodů a kanalizací, úpravou a rozvodem vody; výluka vyplývající z čl. 2 odst. 1 písm. r) ZPP P-600/14 není dotčena,
 - c) pořádáním kulturních, prodejních a obdobných akcí, pořádáním sportovních akcí, organizováním sportovní činnosti,
 - d) stavbou, opravami a likvidací lodí,
 - e) výstavbou a údržbou přehrad, pracemi pod vodou,
- poskytne pojistitel pojistné plnění do výše sjednaného limitu pojistného plnění pro pojištění odpovědnosti za újmu, maximálně však do výše 5 000 000 Kč ze všech pojistných událostí nastalých v průběhu jednoho pojistného roku v rámci limitu pojistného plnění sjednaného pro základní pojištění odpovědnosti za újmu (sublimit).
- 2) Z pojištění odpovědnosti za újmu způsobenou vadou výrobku a vadou práce po předání v souvislosti s:
- a) výrobou a obchodem s motorovými vozidly a dalšími motorovými dopravními prostředky, včetně jejich součástí a příslušenství,
 - b) výrobou a prodejem pohonných hmot,
 - c) prováděním revizí elektrických, plynových, hasících, tlakových nebo zdvihacích zařízení a zařízení sloužících k vytápění nebo chlazení,
 - d) poskytováním technických služeb,
 - e) provozováním útulků a jiných obdobných zařízení pečujících o zvířata,
- poskytne pojistitel pojistné plnění do výše sjednaného limitu pojistného plnění pro pojištění odpovědnosti za újmu, maximálně však do výše 5 000 000 Kč ze všech pojistných událostí nastalých v průběhu jednoho pojistného roku v rámci limitu pojistného plnění sjednaného pro základní pojištění odpovědnosti za újmu (sublimit).
- 3) Z pojištění odpovědnosti za újmu způsobenou vadou výrobku vzniklou spojením nebo smísením vadného výrobku s jinou věcí a újmu vzniklou dalším zpracováním nebo opracováním vadného výrobku poskytne pojistitel pojistné plnění (odchylně od čl. 3 odst. 2) písm. d) ZPP P-600/14) do výše sjednaného limitu pojistného plnění pro pojištění odpovědnosti za újmu, maximálně však do výše 5 000 000 Kč ze všech pojistných událostí nastalých v průběhu jednoho pojistného roku v rámci limitu pojistného plnění sjednaného pro základní pojištění odpovědnosti za újmu (sublimit)

→) Je-li sjednáno pojištění odpovědnosti za újmu způsobenou v souvislosti s realitní činností nebo pronájmem nemovitosti nebo je-li pojištění sjednáno výslovně v rozsahu odpovědnosti za újmu způsobenou v souvislosti s vlastnictvím nebo držbou nemovitosti, vztahuje se takové pojištění na odpovědnost za újmu vyplývající z vlastnictví nebo držby pouze těch nemovitostí, které jsou v době vzniku škodné události z pojištění odpovědnosti za újmu majetkově pojištěny u pojistitele uvedeného v této pojistné smlouvě proti živelním pojistným nebezpečím, a pozemků k takovým nemovitostem příslušejícím.

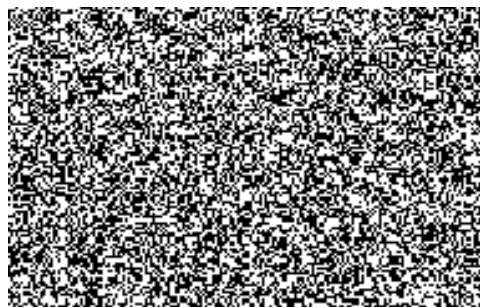



MVCRX03ZRXNQ
prvotní identifikátor

MINISTERSTVO VNITRA
odbor správy majetku
stavební úřad
P. O. Box 155/OSM
140 21 Praha 4

Č. j. MV-55986-3/OSM-2018

Praha 8. června 2018

Počet listů:

Podle rozdělovníku

Krajské ředitelství policie Královéhradeckého kraje, OOP Česká Skalice, Pivovarská č.p. 54, okr. Náchod – stavební úpravy spojené s odstraňováním bariér v policejních služebnách (NRPM) - stavební povolení

ROZHODNUTÍ

Dne 15.5.2018 podal u stavebního úřadu Ministerstva vnitra ČR v Praze stavebník, tj. Krajské ředitelství policie Královéhradeckého kraje, Ulrichovo náměstí 810, 501 01 Hradec Králové, IČ 75151545, žádost o vydání stavebního povolení pro stavbu „**Krajské ředitelství policie Královéhradeckého kraje, OOP Česká Skalice, Pivovarská č.p. 54, okr. Náchod – stavební úpravy spojené s odstraňováním bariér v policejních služebnách (NRPM)**“, na pozemku parcelního čísla st. 1047/2 v katastrálním území a obci Česká Skalice, okres Náchod. Pozemek (včetně stavby) je zapsán na LV 3390 pro ČR - Krajské ředitelství policie Královéhradeckého kraje.

Na základě projednání žádosti ve stavebním řízení stavební úřad Ministerstva vnitra ČR v Praze, jako stavební úřad příslušný podle ustanovení § 16 odst. 2 písm. b) zákona č. 183/2006 Sb., o územním plánování a stavebním řádu (stavební zákon), ve znění pozdějších předpisů (dále jen „stavební zákon“), rozhodl takto: stavba

„Krajské ředitelství policie Královéhradeckého kraje, OOP Česká Skalice, Pivovarská č.p. 54, okr. Náchod – stavební úpravy spojené s odstraňováním bariér v policejních služebnách (NRPM)“,

na pozemku parcelního čísla st. 1047/2 v katastrálním území a obci Česká Skalice, okres Náchod.

zahrnující zejména vybudování bezbariérového vstupu ze stávající ulice Pivovarské, tj. osazení vstupních dvoukřídlých dveří o šířce 1600 mm s jedním křídlem 900 mm, výměnu vnitřních dveří za plné nebo prosklené, provedení dalších úprav vnitřních prostorů využívaných veřejností (vytvoření nového imobilního WC + ženy, odstranění výškových rozdílů větších než 20 mm, postavení příček v místnosti č. 120 a vytvoření sprchy a umývárny), provedení nových keramických obkladů, keramických dlažeb a montáž SDK podhledů, vše v souladu s vyhláškou č. 398/2009 Sb., o obecných technických požadavcích zabezpečujících bezbariérové užívání staveb,

se podle ustanovení § 115 stavebního zákona

p o v o l u j e .

Pro provedení stavby se stanovují tyto podmínky:

1. Stavba „Krajské ředitelství policie Královéhradeckého kraje, OOP Česká Skalice, Pivovarská č.p. 54, okr. Náchod – stavební úpravy spojené s odstraňováním bariér v policejních služebnách (NRPM)“ bude provedena podle projektové dokumentace ověřené ve stavebním řízení (projekt stavby zpracovala společnost Obchodní projekt Hradec Králové v.o.s., Zemědělská 880, 500 03 Hradec Králové, IČ 25297066, hlavní projektant a projektant stavební části a části elektro, [REDACTED] autorizovaný inženýr pro pozemní stavby, ČKAIT 0602342, projektant části zdravotníka a vzduchotechnika [REDACTED] autorizovaný technik pro techniku prostředí staveb, specializaci zdravotníka, ve 12/2017) a související spisové dokumentace.
2. Změny stavby nebo její části, popřípadě odchylky od projektové dokumentace ověřené stavebním úřadem, nesmí být prováděny bez předchozího souhlasu stavebního úřadu Ministerstva vnitra ČR.
3. Stavebník oznámí stavebnímu úřadu Ministerstva vnitra ČR v Praze stavebního podnikatele a jeho oprávnění k provádění stavebních nebo montážních prací ve smyslu ustanovení § 2 odst. 2 písm. b) stavebního zákona doloží před zahájením stavby.
4. Vedením prací bude pověřen pracovník oprávněný odborným vedením provádění stavby ve smyslu ustanovení § 160 odst. 1 stavebního zákona, který má pro tuto činnost oprávnění dle zákona č. 360/1992 Sb., o výkonu povolání autorizovaných architektů a o výkonu povolání autorizovaných inženýrů a techniků činných ve výstavbě, ve znění pozdějších předpisů, doklad o pověření stavbyvedoucího bude doložen stavebnímu úřadu Ministerstva vnitra ČR v Praze k archivaci před zahájením stavby.
5. **Podle ustanovení § 152 odst. 4 stavebního zákona u stavby financované z veřejného rozpočtu, kterou provádí stavební podnikatel jako zhotovitel, je stavebník povinen zajistit technický dozor stavebníka nad prováděním stavby fyzickou osobou oprávněnou podle zákona č. 360/1992 Sb., o výkonu povolání autorizovaných architektů a o výkonu povolání autorizovaných inženýrů a techniků činných ve výstavbě, ve znění pozdějších předpisů. Doklad o zajištění technického dozoru stavebníka doloží stavebník stavebnímu úřadu Ministerstva vnitra ČR v Praze k archivaci před zahájením stavby.**
6. Při provádění stavby je nutno dodržovat předpisy týkající se požární ochrany, bezpečnosti práce a technických zařízení, zejména zákon č. 309/2006 Sb., kterým se upravují další požadavky bezpečnosti a ochrany zdraví při práci v pracovněprávních vztazích a o zajištění bezpečnosti a ochrany zdraví při činnosti nebo poskytování služeb mimo pracovněprávní vztahy (zákon o zajištění dalších podmínek bezpečnosti a ochrany zdraví

při práci), ve znění pozdějších předpisů, nařízení vlády č. 101/2005 Sb., o podrobnějších požadavcích na pracoviště a pracovní prostředí, nařízení vlády č. 591/2006 Sb., o bližších požadavcích na bezpečnost a ochranu zdraví při práci na staveništích, nařízení vlády č. 362/2005 Sb., o bližších požadavcích na bezpečnost a ochranu zdraví při práci na pracovištích s nebezpečím pádu z výšky nebo do hloubky, a zajistit ochranu zdraví a života osob na místě stavby.

7. Dojde-li při provádění stavebních prací k nepředvídaným nálezům kulturně cenných předmětů, detailů stavby nebo chráněných částí přírody, anebo k archeologickým nálezům, je stavebník povinen neprodleně oznámit nález stavebnímu úřadu a orgánu státní památkové péče nebo orgánu ochrany přírody a zároveň učinit opatření nezbytná k tomu, aby nález nebyl poškozen nebo zničen, a práce v místě nálezu přerušit.
8. V průběhu stavebních prací nesmí být okolí touto činností a jejími důsledky obtěžováno zbytečně nebo nad přípustnou míru. Stavebník zajistí, aby stavební podnikatel v maximálně možné míře vhodnou organizací práce omezil negativní vliv prováděných prací na životní prostředí v prostoru objektu a též provedl vhodným způsobem ochranu okolního veřejného prostranství a soukromého majetku. Nesmí být zamezen přístup k přilehlým stavbám a pozemkům. Stavební činností nesmějí být znečišťovány veřejné komunikace a prostranství. Navazující komunikace budou udržovány v čistotě, zejména v době zhoršených povětrnostních podmínek. Stavbou a jejím provozem nesmí být narušena dopravní a technická infrastruktura a veřejně prospěšná zařízení.
9. **Pro stavbu musí být použity pouze schválené výrobky odpovídajících vlastností v souladu s ustanovením § 156 stavebního zákona, zákonem č. 22/1997 Sb., o technických požadavcích na výrobky a o změně a doplnění některých zákonů, ve znění pozdějších předpisů, nařízením vlády č. 163/2002 Sb., kterým se stanoví technické požadavky na vybrané stavební výrobky, ve znění pozdějších předpisů. Příslušné doklady budou doloženy k žádosti o vydání kolaudačního souhlasu.**
10. Stavební podnikatel je povinen na stavbě vést stavební deník v souladu s ustanovením § 157 stavebního zákona a dle ustanovení § 6 vyhlášky č. 499/2006 Sb., o dokumentaci staveb, ve znění pozdějších předpisů.
11. Před zahájením zemních prací musí být vytyčeny veškeré trasy stávajících inženýrských sítí a musí být dodržena jejich ochranná pásma a podmínky pro práci v těchto ochranných pásmech.
12. Při provádění stavby je stavebník povinen v souladu s ustanovením § 152 stavebního zákona dbát na řádné provádění stavby a dále je stavebnímu úřadu Ministerstva vnitra ČR v Praze povinen:
 - oznámit předem termín zahájení stavby,
 - ohlašovat fáze výstavby podle schváleného plánu kontrolních prohlídek a dle skutečného postupu výstavby (zpravidla 5 dní předem):
 - pro jednoduchost stavby nebyla stanovena stavebním úřadem Ministerstva vnitra ČR v Praze kontrolní prohlídka v průběhu stavby,
 - umožnit kontrolní prohlídky (i v jiných případech, kdy je to pro plnění úkolů stavebního řádu potřebné dle ustanovení § 132 a § 133 odst. 1 stavebního zákona),
 - neprodleně ohlásit závady na stavbě, které ohrožují životy a zdraví osob nebo bezpečnost stavby,
 - zajistit, aby na stavbě nebo staveništi byla k dispozici ověřená dokumentace stavby a všechny doklady týkající se prováděné stavby.
13. Stavebník zajistí vždy účast stavbyvedoucího na kontrolní prohlídce stavby.

14. Stavebník písemně oznámí stavebnímu úřadu Ministerstva vnitra ČR v Praze odstranění zjištěných závad a splnění požadavků vyplývajících z kontrolních prohlídek.
15. Pro případnou změnu stavby před jejím dokončením, která se nedotýká práv účastníků stavebního řízení, a její schválení stavebním úřadem Ministerstva vnitra ČR v Praze stavebník zajistí zdůvodnění a podklady pro vyznačení v ověřené projektové dokumentaci. Stavebník tak může učinit, jen pokud se změna nedotýká podmínek územního rozhodnutí, veřejných zájmů chráněných zvláštními právními předpisy nebo když příslušný dotčený orgán písemně anebo prohlášením do protokolu se změnou souhlasí, a pokud změna stavby před jejím dokončením nebude vyžadovat řízení a vydání rozhodnutí.
16. Stavebník zajistí, aby po dobu výstavby bylo spolehlivě a bezpečně odděleno staveniště od ostatních prostor.
17. Zařízení na staveništi, pomocné konstrukce a jiná technická zařízení musí být bezpečná.
18. Při provádění prací je třeba si počínat tak, aby nevznikaly škody na majetku, aby nedocházelo k ohrožení života a zdraví osob, k nadměrnému hluku, prašnosti a znečišťování okolí stavby.
19. Při provádění stavby budou dodržena ustanovení vyhlášky č. 268/2009 Sb., o technických požadavcích na stavby, ve znění pozdějších předpisů, ustanovení vyhlášky č. 501/2006 Sb., o obecných požadavcích na využívání území, ve znění pozdějších předpisů, ustanovení vyhlášky č. 398/2009 Sb., o obecných technických požadavcích zabezpečujících bezbariérové užívání staveb, kromě řešení odsouhlaseného stavebním úřadem, dle ustanovení § 2 odst. 2 citované vyhlášky, a ustanovení obsažená v příslušných technických normách.
20. Při provádění prací stavebník dodrží veškeré podmínky stanovené ve stanoviscích, vyjádřeních a rozhodnutích dotčených orgánů, účastníků řízení, vlastníků (správců) veřejné dopravní a technické infrastruktury a organizací, kteří se k projektové dokumentaci vyjadřovali. Jedná se zejména o:
 - **Ministerstvo vnitra ČR, odbor správy majetku, OMŘTČ, č.j. MV-17097-4/OSM-2018 ze dne 11.4.2018, včetně Přílohy č. 1,**
 - **Ministerstvo vnitra ČR, odbor zdravotnického zabezpečení, odd. ochrany veřejného zdraví, č.j. MV-21812-2/OZZ-2018 ze dne 19.2.2018.**Stanoviska, vyjádření a rozhodnutí jsou nedílnou součástí projektové a spisové dokumentace.
21. Stavební suť a odpady vzniklé při provádění prací musí být průběžně odstraňovány, jejich likvidace musí být prováděna předepsaným způsobem a v souladu se zákonem č. 185/2001 Sb., o odpadech a změně některých dalších zákonů, ve znění pozdějších předpisů, a souvisejícími předpisy platnými pro odpadové hospodářství. Doklad o nezávadné likvidaci stavebník doloží k žádosti o vydání kolaudačního souhlasu.
22. Případný zábor veřejného prostranství musí být předem projednán s územně příslušnými orgány. Tento zábor, včetně výkopů, musí být náležitě a vhodným způsobem označen. Stavbou dotčené části veřejných pozemků budou ihned po dokončení prací uvedeny do původního stavu.
23. Ostatní dotčené pozemky (prostory) stavbou budou uvedeny do původního stavu, nejpozději při předání stavebního díla stavebníkovi.
24. Před zahájením stavby bude na viditelném místě umístěn štítek „Stavba povolena“, který obdrží stavebník, jakmile toto rozhodnutí nabude právní moci. Štítek musí být chráněn před povětrnostními vlivy, aby údaje na něm uvedené zůstaly čitelné, a ponechán na místě do dokončení stavby.

25. Stavební práce budou dokončeny nejpozději do 31. 12. 2020.
26. Stavba může být užívána pouze na základě písemného souhlasu stavebního úřadu dle ustanovení § 122 odst. 1 stavebního zákona.
27. Žádost o vydání kolaudačního souhlasu musí být podána v souladu s ustanovením § 18i vyhlášky č. 503/2006 Sb., o podrobnější úpravě územního rozhodování, územního opatření a stavebního řádu, ve znění pozdějších předpisů.
28. Stavebník zajistí, aby byly provedeny a vyhodnoceny zkoušky a měření předepsané zvláštními právními předpisy, a příslušné doklady doloží k žádosti o vydání kolaudačního souhlasu.
29. K žádosti o vydání kolaudačního souhlasu stavebník opatří závazná stanoviska dotčených orgánů k užívání stavby vyžadovaná zvláštními právními předpisy.
30. Pokud je stavba předmětem evidence v katastru nemovitostí nebo její výstavbou dochází k rozdělení pozemku, doloží stavebník k žádosti o vydání kolaudačního souhlasu geometrický plán.
31. Stavebník stavebnímu úřadu Ministerstva vnitra ČR v Praze spolu se žádostí o vydání kolaudačního souhlasu předloží údaje určující polohu definičního bodu stavby a adresního místa, dokumentaci skutečného provedení stavby, pokud při jejím provádění došlo k nepodstatným odchylkám oproti vydanému stavebnímu povolení nebo ověřené projektové dokumentaci. Jde-li o stavbu technické nebo dopravní infrastruktury, předloží dokumentaci geodetické části skutečného provedení stavby.

Účastník stavebního řízení dle ustanovení § 109 stavebního zákona:

ČR - Krajské ředitelství policie Královéhradeckého kraje, Ulrichovo nám. č.p. 810, 501 01 Hradec Králové, IČ 75151545 (stavebník, vlastník)

O d ů v o d n ě n í :

Dne 15.5.2018 podal u stavebního úřadu Ministerstva vnitra ČR v Praze stavebník, tj. Krajské ředitelství policie Královéhradeckého kraje, Ulrichovo náměstí 810, 501 01 Hradec Králové, IČ 75151545, žádost o vydání stavebního povolení pro stavbu „Krajské ředitelství policie Královéhradeckého kraje, OOP Česká Skalice, Pivovarská č.p. 54, okr. Náchod – stavební úpravy spojené s odstraňováním bariér v policejních služebnách (NRPM)“, na pozemku parcelního čísla st. 1047/2 v katastrálním území a obci Česká Skalice, okres Náchod. Dnem podání bylo stavební řízení zahájeno.

Při vymezení okruhu účastníků stavebního řízení dospěl stavební úřad Ministerstva vnitra ČR v Praze k závěru, že v daném případě toto právní postavení podle ustanovení § 109 stavebního zákona přísluší stavebníku, vlastníku stavby a pozemku parcelního čísla st. 1047/2 v katastrálním území a obci Česká Skalice, okres Náchod. Jiná vlastnictví ani jiná práva k dalším nemovitostem nemohou být tímto rozhodnutím přímo dotčena.

Stavební úřad Ministerstva vnitra ČR v Praze opatřením ze dne 21.5.2018 pod č.j. MV-55986-2/OSM-2018 oznámil zahájení stavebního řízení pro stavbu „Krajské ředitelství policie Královéhradeckého kraje, OOP Česká Skalice, Pivovarská č.p. 54, okr. Náchod – stavební úpravy spojené s odstraňováním bariér v policejních služebnách (NRPM)“ dotčeným

orgánům a všem známým účastníkům řízení, přičemž upustil podle ustanovení § 112 odst. 2 stavebního zákona od ústního jednání i od ohledání na místě.

Stavba nevyžaduje v souladu s ustanovením § 16 odst. 4 stavebního zákona vydání územního rozhodnutí nebo územního souhlasu, neboť se jedná o stavbu umístěvanou v uzavřeném prostoru existujících staveb a nemění se výškové uspořádání prostoru.

Stavební úřad Ministerstva vnitra ČR v Praze ve stavebním řízení přezkoumal žádost o vydání stavebního povolení, podanou u stavebního úřadu Ministerstva vnitra ČR v Praze dne 15.5.2018, a připojené podklady z hledisek uvedených v ustanovení § 111 odst. 1 a 2 stavebního zákona a zjistil, že projektová dokumentace je úplná, přehledná, byla zpracována oprávněnou osobou a v odpovídající míře jsou řešeny obecné požadavky na výstavbu, je zajištěn příjezd ke stavbě, včasné vybudování technického, popřípadě jiného vybavení potřebného k řádnému užívání stavby vyžadovaného zvláštním právním předpisem, předložené podklady vyhovují požadavkům uplatněným dotčenými orgány, že realizaci stavby nebudou ohroženy dotčené veřejné zájmy a ochrana životního prostředí, nebudou nepřiměřeně omezena či ohrožena práva a oprávněné zájmy účastníků řízení, při splnění podmínek stanovených tímto rozhodnutím, a rovněž ověřil účinky budoucího užívání stavby.

Ve stanovené lhůtě účastníci řízení neuplatnili námitky, popřípadě důkazy, proti projektové dokumentaci, způsobu provádění a užívání stavby nebo požadavkům dotčených orgánů a ani dotčené orgány neuplatnily závazná stanoviska.

Stavební úřad Ministerstva vnitra ČR v Praze v průběhu stavebního řízení neshledal důvody bránící povolení požadované stavby, stanovil podmínky pro provedení stavby a k zabezpečení ochrany veřejných zájmů a rozhodl způsobem uvedeným ve výrokové části tohoto rozhodnutí.

P o u č e n í :

Proti tomuto rozhodnutí může účastník řízení ve lhůtě do 15 dnů ode dne jeho oznámení podle ustanovení § 152 ve spojení s ustanovením § 81 a násl. zákona č. 500/2004 Sb., správní řád, ve znění pozdějších předpisů (dále jen „správní řád“), podat rozklad k ministru vnitra prostřednictvím stavebního úřadu Ministerstva vnitra ČR v Praze.

Včas podaný a přípustný rozklad dle ustanovení § 85 odst. 1 správního řádu **m á odkladný účinek.**

Rozklad jen proti odůvodnění rozhodnutí je nepřipustný.

Rozklad proti rozhodnutí se podává s potřebným počtem stejnopisů tak, aby jeden stejnopis zůstal správnímu orgánu, a aby každý účastník řízení dostal jeden stejnopis. Nepodá-li účastník potřebný počet stejnopisů, vyhotoví je správní orgán na náklady účastníka.

Stavba nesmí být zahájena, dokud stavební povolení nenabude právní moci.

Stavební povolení pozbývá platnosti, jestliže stavba nebyla zahájena do 2 let ode dne, kdy nabylo právní moci.

Dobu platnosti stavebního povolení může stavební úřad Ministerstva vnitra ČR prodloužit na odůvodněnou žádost stavebníka, podanou před jejím uplynutím. Podáním žádosti se staví běh lhůty platnosti stavebního povolení.



ministrský rada
vedoucí oddělení

Vyřizuje
tel.:
mobil:
e-mail:

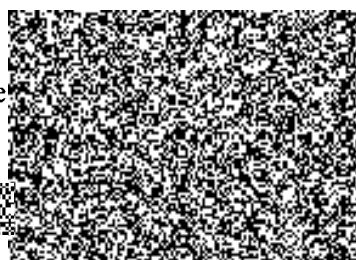

otisk úředního razítka

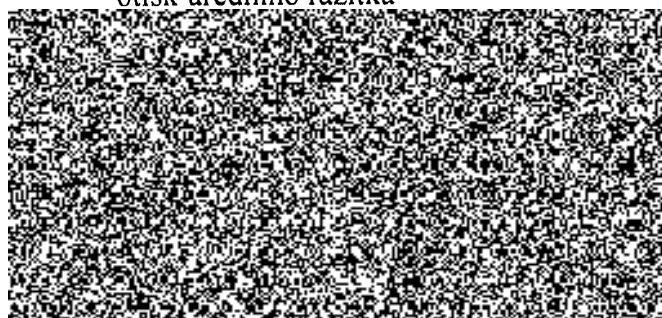

Od správního poplatku dle ustanovení § 8 odst. 1 písm. a) zákona č. 634/2004 Sb., o správních poplatcích, ve znění pozdějších předpisů, **je poplatník osvobozen.**

Ověřená projektová dokumentace stavby a štítek „Stavba povolena“ budou stavebníkovi předány po nabytí právní moci tohoto rozhodnutí.

ROZDĚLOVNÍK

Účastník řízení:

Krajské ředitelství policie Královéhradeckého kraje, OSM, Ulrichovo nám. č.p. 810,
501 01 Hradec Králové, IČ 75151545

Na vědomí:

Ministerstvo vnitra ČR, odbor správy majetku, odd. správy nemovitého majetku, Praha

Archiv: SÚ MV ČR v Praze

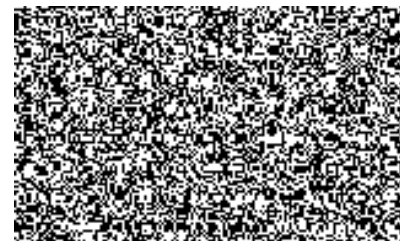

PROHLÁŠENÍ

Prohlašuji, že budu provádět odborné vedení provádění stavby – jako stavbyvedoucí v souladu se zákonem č. 183/2006 Sb., o územním plánování a stavebním řádu (stavebním zákon), ve znění pozdějších předpisů, zejména v souladu s ustanoveními § 153, 158 a 160 zákona, na akci:

„Realizace stavebních prací v objektu Krajského ředitelství policie Královéhradeckého kraje, Obvodní oddělení Česká Skalice, Pivovarská čp. 54 – odstraňování bariér (NRPM)“ ISMVS 014V122007123“

Dále prohlašuji, že jsem oprávněná osoba, dle zákona č. 360/1992 Sb., o výkonu povolání autorizovaných architektů a o výkonu povolání autorizovaných inženýrů a techniků činných ve výstavbě, v platném znění, autorizovaný inženýr/technik pro pozemní stavby /uvedte obor/, ČKAIT 0600091

V Trutnově, dne 13.9.2018

Autorizovaný inženýr/technik

Jméno:

Adresa:

Telefon:

Podpis:

Otisk autorizačního razítka:



Poznámka: uveďte vždy i příslušný obor autorizace, pokud bude označeno autorizačním razítkem, není třeba dokládat výpisem z komory, stává se veřejnou listinou

POVĚŘENÍ

V souladu s ustanoveními § 153, 158 a 160 zákona č. 183/2006 Sb., o územním plánování a stavebním řádu (stavebním zákon), ve znění pozdějších předpisů, pověřujeme [REDACTED] [REDACTED] autorizovaného inženýra/technika v oboru pozemní stavby, ČKAIT narozeného dne [REDACTED] bydlištěm [REDACTED] 03, k odbornému vedení provádění stavby, tj. stavbyvedoucím, na akci

„Realizace stavebních prací v objektu Krajského ředitelství policie Královéhradeckého kraje, Obvodní oddělení Česká Skalice, Pivovarská čp. 54 – odstraňování bariér (NRPM)“ ISMVS 014V122007123“

V Trutnově, dne 13.9.2018

Firma: ANTON A SYN s.r.o.

Adresa:

Telefon:

Jméno je:

Podpis je:

Razítko:

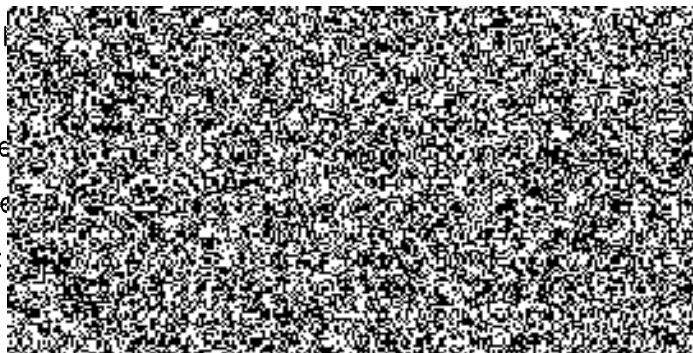

Pověření ve výše uvedeném rozsahu na výše uvedenou akci přijímám.

V Trutnově, dne 13.9.2018

Jméno stavbyvedoucího:

Autorizační razítko:

Podpis:

Telefon:

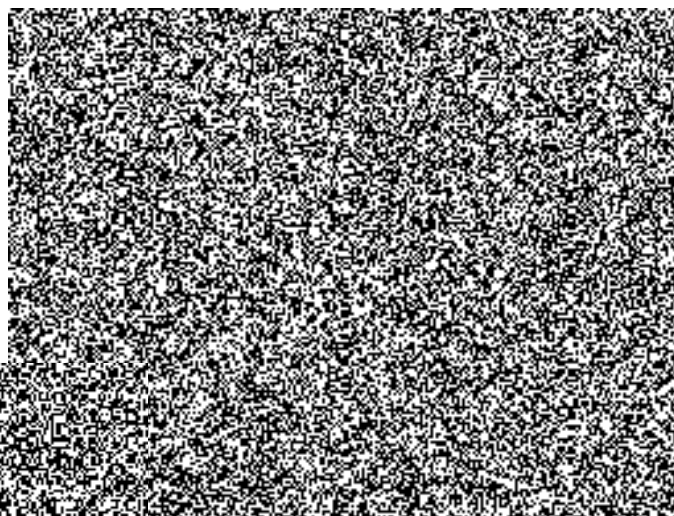

Příloha č. 6 k č.j. KRPH-57751-10/ČJ-2018-0500NE-VZ

PROHLÁŠENÍ

Prohlašuji, že budu provádět odborné vedení provádění stavby – jako stavbyvedoucí v souladu se zákonem č. 183/2006 Sb., o územním plánování a stavebním řádu (stavebním zákon), ve znění pozdějších předpisů, zejména v souladu s ustanoveními § 153, 158 a 160 zákona, na akci:

Realizace stavebních prací v objektu Krajského ředitelství policie Královéhradeckého kraje, Obvodní oddělení Broumov, Masarykova 248 – odstraňování bariér (NRPM)“ ISMVS 014V122007124

Dále prohlašuji, že jsem oprávněná osoba, dle zákona č. 360/1992 Sb., o výkonu povolání autorizovaných architektů a o výkonu povolání autorizovaných inženýrů a techniků činných ve výstavbě, v platném znění, autorizovaný inženýr/technik pro pozemní stavby /uved'te obor/, ČKAIT 0600091

V Trutnově, dne 13.9.2018

Autorizovaný inženýr/technik

Jméno:

Adresa:

Telefon:

Podpis:

Otisk autorizačního razítka:

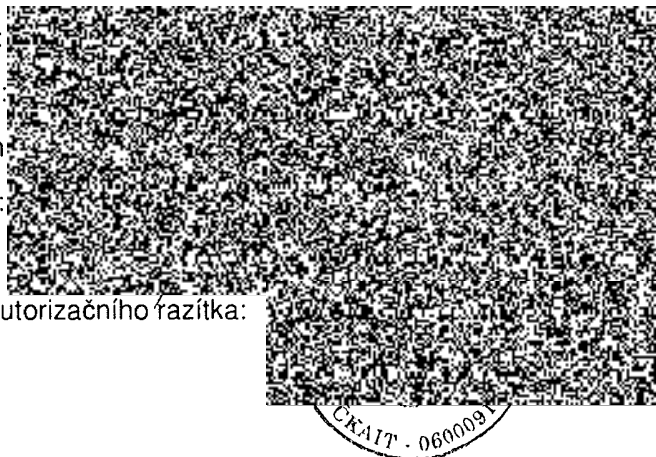

Poznámka: uved'te vždy i příslušný obor autorizace, pokud bude označeno autorizačním razítkem, není třeba dokládat výpisem z komory, stává se veřejnou listinou

POVĚŘENÍ

Podle ustanovení § 153, 158 a 160 zákona č. 183/2006 Sb., o územním plánování a stavebním řádu (stavebním zákon), ve znění pozdějších předpisů, pověřujeme [REDAKCE] autorizovaného inženýra/technika v oboru pozemní stavby, ČKAIT [REDAKCE], narozeného dne [REDAKCE] k odbornému vedení provádění stavby, tj. stavbyvedoucím, na akci

Realizace stavebních prací v objektu Krajského ředitelství policie Královéhradeckého kraje, Obvodní oddělení Broumov, Masarykova 248 – odstraňování bariér (NRPM)“ SMVS 014V122007124

V Trutnově, dne 13.9.2018

Firma: ANTON A SYN s.r.o.

Adresa: [REDAKCE]

Telefon: [REDAKCE]

Jméno je: [REDAKCE]

Podpis je: [REDAKCE]

Razítko: [REDAKCE]

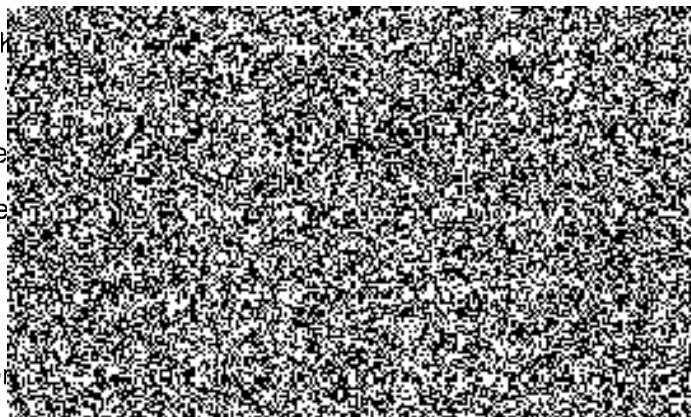

Pověření ve výše uvedeném rozsahu na výše uvedené

V Trutnově, dne 13.9.2018

Jméno stavbyvedoucího: [REDAKCE]

Autorizační razítko: [REDAKCE]

Podpis: [REDAKCE]

Telefon: [REDAKCE]

