

## SMLOUVA O SMLouvĚ BUDOUcÍ O PACHTU – POZEMKY V TĚŽEBNÍM PROSTORU č. 1/2019/125(SBS)

uzavřená ve smyslu ust. § 1785 a násl. zák. č. 89/2012 Sb., občanský zákoník, ve znění pozdějších předpisů (dále jen „občanský zákoník“)

### Lesy České republiky, s.p.

se sídlem Hradec Králové, Přemyslova 1106/19, Nový Hradec Králové, PSČ 500 08  
zapsaný v obchodním rejstříku u Krajského soudu v Hradci Králové, oddíl AXII, vložka 540  
zastoupený Ing. Josefem Vojáčkem, generálním ředitelem  
IČO: 42196451, DIČ: CZ42196451

jako budoucí propachtovatel na straně jedné

(dále jen „**budoucí propachtovatel**“)

a

### EKOZIS spol. s r. o.

se sídlem Na Křtaltě 980/21, Zábřeh, PSČ 789 01  
zapsaná v obchodním rejstříku u Krajského soudu v Ostravě, oddíl C, vložka 2061  
zastoupená Ing. Petrem Blažkem, jednatelem  
IČO: 41031024, DIČ: CZ41031024

jako budoucí pachtýř na straně druhé

(dále jen „**budoucí pachtýř**“)

uzavírají níže uvedeného dne, měsíce a roku tuto

### SMLOUVU O SMLouvĚ BUDOUcÍ PACHTOVNÍ

#### I.

#### Předmět budoucí smlouvy

1. Budoucí propachtovatel prohlašuje, že má právo hospodařit s následujícími pozemky, které jsou ve vlastnictví České republiky, a to:

Číslo parcely	Druh pozemku	Výměra v m <sup>2</sup>	Propachtovávaná výměra v m <sup>2</sup>	Katastrální území	LV	Obec
651/7	ostatní plocha	114	114	Komňátka	62	Bohdíkov
656/4	ostatní plocha	2 091	2 091	Komňátka	62	Bohdíkov
685/3	ostatní plocha	1 222	1 222	Komňátka	62	Bohdíkov
687/2	ostatní plocha	54	54	Komňátka	62	Bohdíkov
Celkem			<b>3 481</b>			

Uvedené pozemky (dále jen „**předmětné pozemky**“ nebo „**předmět budoucího pachtu**“) je zapsaný v katastru nemovitostí u Katastrálního úřadu pro Olomoucký kraj, Katastrální pracoviště Šumperk.

2. Budoucí propachtovatel se zavazuje přenechat předmětné pozemky uvedené v čl. I. odst. 1. této Smlouvy do pachtu budoucímu pachtýři s tím, budou budoucím pachtýřem využívány k výkonu činnosti prováděné hornickým způsobem, a to k povrchovému dobývání ložiska nevyhrazeného nerostu na lokalitě Bohdík - Komňátka a činností s touto činností souvisejícím. Veškeré věci, záležitosti či jednání související s využitím předmětu pachtu za sjednaným účelem je povinen obstarat budoucí pachtýř, a to na svůj náklad a v mezích stanovených touto Smlouvou.
3. Budoucí pachtýř prohlašuje, že se se stavem předmětu budoucího pachtu řádně a dostatečně seznámil a že jej shledává ke dni uzavření této Smlouvy způsobilým ke smluvenému účelu pachtu dle této Smlouvy. Těžební prostor byl stanoven na základě Rozhodnutí Městského národního výboru Hanušovice, hospodářsko správního odboru, stavebně správního oddělení, č. j.: Výst/874/88 o stanovení těžebního prostoru ze dne 16. 11. 1988. Rozhodnutí tvoří nedílnou přílohu č. 1 k této smlouvě (dále jen „**Smlouva**“).  
Hranice těžebního prostoru je graficky znázorněna v Základní důlní mapě – mapě povrchu v měřítku 1 : 1 000, která tvoří nedílnou přílohu č. 2 k této Smlouvě.
4. Smluvní strany prohlašují, že hranice předmětu budoucího pachtu jsou jim spolehlivě známy a nevzbuzují jakýchkoli pochybností. Předmět budoucího pachtu je graficky znázorněn ve Snímku katastrální mapy se zákresem předmětných pozemků v měřítku 1 : 1 000, která tvoří nedílnou přílohu č. 3 k této smlouvě.
5. Budoucí pachtýř se zavazuje předmět pachtu uvedený v článku I. odst. 1. této Smlouvy užívat výlučně k podnikatelským účelům, a to k činnosti prováděné hornickým způsobem podle ust. § 3 zák. č. 61/1988 Sb., o hornické činnosti, výbušninách a o státní báňské správě, ve znění pozdějších předpisů, spočívající v povrchovém dobývání ložiska nevyhrazeného nerostu na lokalitě Bohdík - Komňátka a činností s touto činností souvisejícím, a to na základě Rozhodnutí Městského národního výboru Hanušovice, hospodářsko správního odboru, stavebně správního oddělení, č. j.: Výst./1187/88 o povolení těžebních prací ze dne 9. 2. 1989 a dále na základě Rozhodnutí Obvodního báňského úřadu v Brně, č. j.: 08957/2007/01/002 o povolení činnosti prováděné hornickým způsobem – povrchové dobývání ložiska nevyhrazeného nerostu na lokalitě Bohdík – Komňátka ze dne 23. 6. 2008. Výše uvedená rozhodnutí jsou nedílnou přílohou č. 4 a 5 k této Smlouvě.
6. Předmětem podnikání budoucího pachtýře je mimo jiné hornická činnost a činnost prováděná hornickým způsobem v rozsahu ustanovení § 2 a 3 zák. č. 61/1988 Sb., ve znění pozdějších předpisů, a to na základě Oprávnění Obvodního báňského úřadu v Ostravě, č. j.: SBS 08036/2010, číslo oprávnění 40/2010 k hornické činnosti a činnosti prováděné hornickým způsobem ze dne 4. 5. 2010. Výše uvedené Oprávnění je nedílnou přílohou č. 6 k této Smlouvě.
7. Budoucí propachtovatel se zavazuje uzavřít s budoucím pachtýřem za podmínek dále uvedených pachtovní smlouvu k předmětu pachtu specifikovanému v čl. I. odst. 1. této smlouvy o celkové propachtované výměře 3.481 m<sup>2</sup>, a to do 90 dnů od výzvy budoucího propachtovatele k jejímu uzavření, nejpozději však do 31. 12. 2023 na dobu účinnosti maximálně 5 let. Přesný plošný rozsah jednotlivých postupů těžby pro sjednání pachtovní smlouvy bude budoucím pachtýřem upřesněn formou grafického znázornění předmětu pachtu a tabulky s uvedením výměry pachtu potvrzené důlním měříčem.  
Výzvou ve smyslu tohoto odstavce se rozumí rovněž návrh na uzavření smlouvy o pachtu touto smlouvou předvídané. Současně se budoucí pachtýř zavazuje nejpozději v téže lhůtě předložit budoucímu propachtovateli následující listiny:
  - grafické vyjádření plošného rozsahu a tabulky s uvedením výměry rozsahu užívané části předmětu pachtu v jednotlivých etapách postupu těžby,
8. Budoucí propachtovatel se zavazuje uzavřít s budoucím pachtýřem za podmínek dle této smlouvy ujednaných pachtovní smlouvu k předmětu pachtu specifikovanému v odstavci 1. tohoto článku, nejpozději však do 31. 12. 2023 na dobu účinnosti maximálně 5 let za podmínky, že nejpozději v téže lhůtě budou budoucímu propachtovateli předloženy listiny uvedené v odstavci 7. tohoto článku. V opačném případě se tato smlouva ruší a budoucí propachtovatel tedy není

povinen pachtovní smlouvu, jejíž uzavření je touto smlouvou předvídáno, s budoucím pachtýřem uzavřít.

9. Obě strany podpisem této smlouvy o smlouvě budoucí pachtovní sjednávají náležitosti pachtovní smlouvy, k níž tato smlouva o smlouvě budoucí pachtovní směřuje.

## II.

### Obsah smlouvy pachtovní

#### I.

##### Předmět smlouvy

1. Propachtovatel prohlašuje, že má právo hospodařit s níže uvedenými pozemky, které jsou ve vlastnictví České republiky, a to:

Číslo parcely	Druh pozemku	Výměra v m <sup>2</sup>	Propachtovaná výměra v m <sup>2</sup>	Katastrální území	LV	Obec
651/7	ostatní plocha	114		Komňátka	62	Bohdíkov
656/4	ostatní plocha	2 091		Komňátka	62	Bohdíkov
685/3	ostatní plocha	1 222		Komňátka	62	Bohdíkov
687/2	ostatní plocha	54		Komňátka	62	Bohdíkov
<b>Celkem</b>						

Uvedené pozemky (dále jen „**předmětné pozemky**“ nebo „**předmět budoucího pachtu**“) je zapsaný v katastru nemovitostí u Katastrálního úřadu pro Olomoucký kraj, Katastrální pracoviště Šumperk.

**Přesný plošný rozsah jednotlivých postupů těžby pro sjednání pachtovní smlouvy bude budoucím pachtýřem upřesněn formou grafického znázornění předmětu pachtu a tabulky.**

2. Propachtovatel se zavazuje přenechat předmětné pozemky uvedené v čl. I. odst. 1. této Smlouvy do pachtu budoucímu pachtýři s tím, budou budoucím pachtýřem využívány k výkonu činnosti prováděné hornickým způsobem, a to k povrchovému dobývání ložiska nevyhrazeného nerostu na lokalitě Bohdíkov - Komňátka a činností s touto činností souvisejícím. Veškeré věci, záležitosti či jednání související s využitím předmětu pachtu za sjednaným účelem je povinen obstarat budoucí pachtýř, a to na svůj náklad a v mezích stanovených touto Smlouvou.
3. Pachtýř prohlašuje, že se se stavem předmětu budoucího pachtu řádně a dostatečně seznámil a že jej shledává ke dni uzavření této Smlouvy způsobilým ke smluvenému účelu pachtu dle této Smlouvy. Těžební prostor byl stanoven na základě Rozhodnutí Městského národního výboru Hanušovice, hospodářsko správního odboru, stavebně správního oddělení, č. j.: Výst/874/88 o stanovení těžebního prostoru ze dne 16. 11. 1988. Rozhodnutí tvoří nedílnou přílohu č. 1 k této smlouvě (dále jen „**Smlouva**“).  
Hranice těžebního prostoru je graficky znázorněna v Základní důlní mapě – mapě povrchu v měřítku 1 : 1 000, která tvoří nedílnou přílohu č. 2 k této Smlouvě.
4. Smluvní strany prohlašují, že hranice předmětu budoucího pachtu jsou jim spolehlivě známy a nevzbuzují jakýchkoli pochybností. Předmět budoucího pachtu je graficky znázorněn ve Snímku katastrální mapy se zákresem předmětných pozemků v měřítku 1 : 1 000, která tvoří nedílnou přílohu č. 3 k této smlouvě.
5. Z pachtu je vyňato právo výkonu myslivosti a rybářské právo.
6. Smluvní strany ujednaly, že předmětem pachtu dle této Smlouvy nejsou trvalé porosty nacházející se na předmětu pachtu.
7. Právo pachtu podle této Smlouvy dále nezakládá pachtýři jakákoliv práva k trvalým porostům nacházejícím se na předmětu pachtu. Pachtýř je povinen zejména upozornit na kalamitu, škodu na porostech, apod.

8. Nárok na náhrady dle zvláštních právních předpisů, např. v případech, na něž dopadá vyhláška Ministerstva zemědělství č. 55/1999 Sb., o způsobu výpočtu výše újmy nebo škody způsobené na lesích, náleží propachtovateli.

## II.

### Účel pachtu

1. Pachtýř se zavazuje předmět pachtu uvedený v článku I. odst. 1. této Smlouvy užívat výlučně k podnikatelským účelům, a to k činnosti prováděné hornickým způsobem podle ust. § 3 zák. č. 61/1988 Sb., o hornické činnosti, výbušninách a o státní báňské správě, ve znění pozdějších předpisů, spočívající v povrchovém dobývání ložiska nevyhrazeného nerostu na lokalitě Bohdík - Komňátka a činností s touto činností souvisejícím, a to na základě Rozhodnutí Městského národního výboru Hanušovice, hospodářsko správního odboru, stavebně správního oddělení, č. j.: Výst./1187/88 o povolení těžebních prací ze dne 9. 2. 1989 a dále na základě Rozhodnutí Obvodního báňského úřadu v Brně, č. j.: 08957/2007/01/002 o povolení činnosti prováděné hornickým způsobem – povrchové dobývání ložiska nevyhrazeného nerostu na lokalitě Bohdík – Komňátka ze dne 23. 6. 2008. Výše uvedená rozhodnutí jsou nedílnou přílohou č. 4 a 5 k této Smlouvě.
2. Předmětem podnikání budoucího pachtýře je mimo jiné hornická činnost a činnost prováděná hornickým způsobem v rozsahu ustanovení § 2 a 3 zák. č. 61/1988 Sb., ve znění pozdějších předpisů, a to na základě Oprávnění Obvodního báňského úřadu v Ostravě, č. j.: SBS 08036/2010, číslo oprávnění 40/2010 k hornické činnosti a činnosti prováděné hornickým způsobem ze dne 4. 5. 2010. Výše uvedené Oprávnění je nedílnou přílohou č. 6 k této Smlouvě.

## III.

### Trvání pachtu

1. Propachtovatel na základě této Smlouvy přenechává pachtýři a pachtýř od propachtovatele přebírá do dočasného úplatného užívání a požívání předmět pachtu uvedený v čl. I. odst. 1. této Smlouvy o celkové propachtované výměře \_\_\_\_\_ m<sup>2</sup>, a to na dobu **určitou od .....** **do .....**
2. Smluvní strany mohou v posledních šesti měsících pachtu sjednat formou dodatku ke stávající Smlouvě prodloužení pachtovního vztahu založeného touto Smlouvou, maximálně však o pět let.
3. Pacht dle této Smlouvy skončí:
  - a) uplynutím doby, na níž byl sjednán,
  - b) písemnou dohodou smluvních stran,
  - c) písemnou výpovědí s výpovědní dobou učiněnou kteroukoli ze smluvních stran za níže uvedených podmínek.
4. Před uplynutím sjednané doby pachtu lze tento skončit výpovědí ze strany propachtovatele z těchto důvodů:
  - a) pachtýř je o více než jeden měsíc v prodlení s placením pachtovného, a to i přes písemné upozornění propachtovatele k dodatečné úhradě dluhu pachtýře,
  - b) pachtýř užívá předmět pachtu v rozporu s ustanoveními této Smlouvy i přes písemnou výzvu propachtovatele k odstranění závadného stavu s určením přiměřené lhůty ke zjednání nápravy,
  - c) pachtýř přenechal bez předchozího písemného souhlasu propachtovatele předmět pachtu nebo jeho část do užívání jinému,
  - d) pachtýř porušil své povinnosti plynoucí z této Smlouvy, a to i přes předchozí písemné upozornění propachtovatele,
  - e) pachtýř na předmětu pachtu umístil jakékoli stavby bez předchozího písemného souhlasu propachtovatele,
  - f) pachtýř ztratil oprávnění k provozování činnosti, pro kterou si předmět pachtu propachtoval,
  - g) předmět pachtu přestal být využitelný pro sjednaný účel pachtu.

5. Před uplynutím sjednané doby pachtu lze pacht skončit výpovědí ze strany pachtýře z těchto důvodů:
  - a) pachtýř ztratil oprávnění k provozování činnosti, pro kterou si předmět pachtu propachtoval,
  - b) propachtovatel porušil své povinnosti vůči pachtýři vyplývající z této Smlouvy, a to i přes předchozí písemné upozornění pachtýře,
  - c) předmět pachtu přestal být využitelný pro sjednaný účel pachtu.
6. Pro výpověď dle odst. 4. a odst. 5. tohoto článku se sjednává tříměsíční výpovědní doba, která počíná běžet od prvního dne kalendářního měsíce následujícího po měsíci, v němž byla výpověď doručena druhé smluvní straně.
7. Ke dni řádného skončení pachtu je pachtýř povinen odevzdat propachtovateli předmět pachtu ve stavu odpovídajícímu způsobu využití pro účely dle čl. II. odst. 1. této Smlouvy a po sanaci a rekultivaci pozemků provedené na náklady pachtýře dle příslušného rozhodnutí orgánu státní správy. Toto ustanovení se netýká porostů, které se na předmětných pozemcích nacházejí. O předání bude sepsán písemný protokol opatřený datem a podpisy oprávněných pracovníků propachtovatele a pachtýře.

#### IV.

#### Pachtovné

1. Pachtovné za předmět pachtu bylo sjednáno vzájemnou dohodou. Obě smluvní strany se dohodly na roční výši pachtovného, a to:
  - a) **plochy aktivní** (přímo) využívané k dobývání ložiska nerostů, jsou to plochy s aktivními těžebními řezy (území přímo zasažené dobýváním ložiska nerostů) a souvisejícími manipulačními prostory s činností prováděnou hornickým způsobem, aktivní skládky vytěžených a upravených nerostů, veškeré související komunikační napojení s činností prováděnou hornickým způsobem, plochy s technologickým zařízením a plochy s provozními objekty  
– \_\_\_\_\_ Kč/m<sup>2</sup>/rok o výměře \_\_\_\_\_ m<sup>2</sup>
  - b) **plochy neaktivní** (nepřímo využívané) k dobývání ložiska nerostů, jsou to plochy nepřímo související s dobýváním ložiska nerostů (např. odlesněné plochy, skryté plochy, ochranné valy, deponie skrývek), neaktivní skládky dřívě vytěžených a upravených nerostů, rekultivované plochy, které nedosáhly stavu zajištění lesního porostu v souladu s § 2 odst. 6 vyhlášky č. 139/2004 Sb., kterou se stanoví podrobnosti o přenosu semen a sazenic lesních dřevin, o evidenci o původu reprodukčního materiálu a podrobnosti o obnově lesních porostů a o zalesňování pozemků prohlášených za pozemky určené k plnění funkcí lesa, ve znění pozdějších předpisů, a nebyly písemným protokolem předány zpět propachtovateli k užívání  
– \_\_\_\_\_ Kč/m<sup>2</sup>/rok o výměře \_\_\_\_\_ m<sup>2</sup>
  - c) **plochy zastavené těžby** (neprobíhá zde těžební činnost, plochy nebyly protokolárně předány zpět pronajímateli) na ložisku dle rozhodnutí místně příslušného obvodního báňského úřadu, plochy s přerušenou nebo zastavenou těžební činností na základě rozhodnutí místně příslušného obvodního báňského úřadu dle zákona č. 61/1988 Sb., o hornické činnosti, výbušninách a o státní báňské správě, ve znění pozdějších předpisů, na pronajatých plochách není prováděna žádná těžební činnost, kromě rekultivačních a sanačních prací prováděných v souladu plánu zajištění a likvidace schváleného odpovědnými orgány státní správy  
– \_\_\_\_\_ Kč/m<sup>2</sup>/rok o výměře \_\_\_\_\_ m<sup>2</sup>

Výměry ploch dle skutečného způsobu využití jsou obsaženy v Tabulce ploch předmětu pachtu dle skutečného způsobu využití předmětných pozemků od 1. 1. \_\_\_\_\_ zpracované \_\_\_\_\_, hlavním důlním měřičem dne \_\_\_\_\_. Tabulka ploch k 1. 1. \_\_\_\_\_ je nedílnou přílohou č. \_\_\_\_ k této Smlouvě.

Grafické znázornění předmětu pachtu dle způsobu využití je provedeno v Mapě ploch dotčených činností prováděné hornickým způsobem k \_\_\_\_\_ v kamenolomu Bohdíkov - Komňátka v měřítku 1 : \_\_\_\_\_, která tvoří nedílnou přílohu č. \_\_\_ k této Smlouvě.

Celkové roční pachtovné za předmět pachtu uvedený v čl. I. odst. 1. této smlouvy činí \_\_\_\_\_,- Kč (slovy: \_\_\_\_\_ korun českých), za předpokladu, že v průběhu daného roku nedojde ke změně skutečného způsobu využití předmětu pachtu. Pokud dojde v průběhu kalendářního roku ke změně způsobu využití předmětu pachtu, bude výše pachtovného upravena tak, aby odpovídala skutečnému způsobu využití předmětu pachtu v daném roce. Uvedené pachtovné bude pro rok \_\_\_\_\_ povýšeno o míru inflace dosaženou v roce \_\_\_\_\_. Takto ujednané pachtovné bylo stanoveno dohodou.

2. Pachtovné dle předchozího odstavce tohoto článku je bez daně z přidané hodnoty. K takto ujednanému pachtovnému bude tedy připočtena daň z přidané hodnoty ve výši stanovené platnými a účinnými předpisy o dani z přidané hodnoty pro dané období.
3. Propachtovatel bude pachtovné fakturovat jedenkrát ročně, a to k 30. 6. běžného roku a toto datum je zároveň datem uskutečnění zdanitelného plnění. Lhůta splatnosti faktury činí 15 kalendářních dnů ode dne jejího vystavení. Dnem úhrady se rozumí den připsání částky ve prospěch účtu propachtovatele. Úhrada pachtovného bude prováděna ve prospěch účtu organizační jednotky propachtovatele uvedeného v záhlaví této Smlouvy. V případě založení nebo ukončení pachtovního vztahu založeného touto Smlouvou v průběhu roku bude poměrně upravena výše pachtovného.
4. Faktura je řádně vystavena, pokud splňuje veškeré náležitosti daňového a účetního dokladu podle příslušných právních předpisů a další náležitosti dle této Smlouvy, pokud byly smluvními stranami ujednaný. Fakturace pachtovného bude propachtovatelem prováděna na adresu sídla pachtýře. V případě, že faktura nebyla vystavena řádně, je smluvní strana, které je faktura určena, oprávněna fakturu vrátit, a to ve lhůtě deseti pracovních dnů od jejího doručení s uvedením chybných či chybějících náležitostí. Pokud bude faktura v uvedené lhůtě oprávněně vrácena, je smluvní strana, které byla faktura vrácena, povinna řádně vystavit a doručit bezvadnou (opravenou či doplněnou) fakturu, a to ve lhůtě deseti pracovních dnů od jejího vrácení. Nová lhůta splatnosti počíná běžet ode dne vystavení bezvadné (tj. opravené či doplněné) faktury.
5. Pachtýř bere na vědomí, že propachtovatel se rozhodl uplatnit na vztah založený touto Smlouvou, tj. pacht pozemku, daň z přidané hodnoty, a to ve smyslu zákona č. 235/2004 Sb., o dani z přidané hodnoty, ve znění pozdějších předpisů.
6. Pachtovné bude na každé další roky valorizováno vždy k 1. 1. běžného roku podle skutečně dosažené míry inflace vyjádřené přírůstkem průměrného indexu spotřebitelských cen za 12 posledních měsíců kalendářního roku zveřejněného Českým statistickým úřadem. Pachtovné bude automaticky upravováno bez písemného oznámení pachtýři.
7. Pachtýř se zavazuje, že předloží Lesní správě Ruda nad Moravou, jako organizační jednotce propachtovatele, vždy do 31. 1. běžného kalendářního roku, ke kontrole tabulku ploch dle způsobu využití předmětu pachtu k 1. 1. běžného kalendářního roku, a to formou aktualizované tabulky výpočtu výměr ploch předmětných pozemků dotčených činností prováděné hornickým způsobem na dané období odsouhlasené odpovědným zástupcem pachtýře společně se zákresem ročního posunu těžebních hran a zákresem ploch dle způsobu využití.
8. Výměry ploch skutečného využití dle jednotlivých předmětných pozemků za příslušný kalendářní rok budou zakresleny oprávněnou osobou pachtýře do mapy (včetně souřadnic) na základě grafické dokumentace vedené pachtýřem dle vyhlášky Českého báňského úřadu č. 435/1992 Sb., o důlně měřičské dokumentaci při hornické činnosti a některých činnostech prováděných hornickým způsobem, ve znění pozdějších předpisů, která bude potvrzena odpovědnou osobou pachtýře, a na jejím základě bude po písemném odsouhlasení Lesní správou Ruda nad Moravou, jako organizační jednotkou propachtovatele, proveden celkový propočet pachtovného za běžný kalendářní rok.

9. *Odsouhlasená aktualizovaná tabulka vedoucím organizační jednotky propachtovatele s uvedením výměry skutečného způsobu využití předmětu pachtu se stane podkladem pro vystavení faktury organizační jednotkou propachtovatele, Lesní správou Ruda nad Moravou, za pachtovné v daném kalendářním roce. Zároveň bude aktualizovaná tabulka, potvrzená oběma smluvními stranami, přílohou vystavené faktury. Aktualizace skutečného způsobu využití předmětu pachtu, provedené na základě výše uvedeného, bude zároveň považována za stanovení skutečného způsobu využití předmětných pozemků k 1. 1. běžného kalendářního roku jako podklad fakturace pachtovného za běžný kalendářní rok.*
10. *V případě, že pachtýř ve stanoveném termínu, tj. do 31. 1. běžného kalendářního roku nedoloží „Tabulku a mapu pro daný rok“ dle způsobu využití předmětu pachtu k 1. 1. běžného kalendářního roku, bude propachtovatelem fakturováno pachtovné za předmět pachtu v celé propachtované výměře za cenu jako aktivní plochy dle čl.: IV. odst. 1 a) této Smlouvy.*
11. *V případě, že dojde po dobu platnosti této smlouvy o pachtu ke změnám způsobu využití, k dohodě smluvních stran o změně ceny pachtu, změně celkové výměry pronajatých ploch pozemkových parcel nebo jiné změně mající vliv na sjednané podmínky v této smlouvě o pachtu, budou tyto změny řešeny písemným dodatkem k této Smlouvě.*
12. *V případě přerušeni činnosti prováděné hornickým způsobem a činností s touto činností souvisejícím a jejich následného obnovení je pachtýř povinen tuto skutečnost neprodleně nahlásit Lesní správě Ruda nad Moravou, jako organizační složce propachtovatele. Nahlášení provede pachtýř v obou případech písemnou formou, jejíž přílohou bude ohlášení přerušeni nebo zahájení činnosti prováděné hornickým způsobem podacím razítkem příslušného obvodního báňského úřadu stvrzujícím přijetí tohoto ohlášení. Po dobu přerušeni činnosti prováděné hornickým způsobem bude pachtovné v rozsahu celého předmětu pachtu fakturováno s použitím sazby pro plochy zastavené těžby.*

## **V.**

### **Práva a povinnosti smluvních stran**

1. *Pachtýř je povinen s předmětem pachtu řádně hospodařit dle dohodnutého a příslušnými úřady povoleného účelu, užívat jej v souladu s ustanoveními této Smlouvy a v záležitostech touto Smlouvou neupravených v souladu s obecně platnými právními předpisy a na své náklady řádně udržovat na něm se nacházející předměty a zařízení, pokud se jedná o běžné záležitosti spojené s jeho využíváním.*
2. *Pachtýř se zavazuje neprovádět žádné úpravy na předmětu pachtu bez předchozího písemného souhlasu propachtovatele.*
3. *Pachtýř je povinen umožnit propachtovateli vstup na předmět pachtu za účelem zjištění jeho stavu a kontroly jeho užívání pachtýřem v souladu s touto Smlouvou.*
4. *Pachtýř je povinen na předmětu pachtu umožnit propachtovateli výkon činností souvisejících s hospodařením v lese dle zák. č. 289/1995 Sb., lesní zákon, ve znění pozdějších předpisů, a platného lesního hospodářského plánu, nebude-li příslušným rozhodnutím orgánů státní správy rozhodnuto jinak. Pachtýři se zakazuje jakékoli kácení trvalých porostů bez předchozího písemného souhlasu propachtovatele.*
5. *Pachtýř není oprávněn umístit na předmětu pachtu jakékoli stavby bez předchozího písemného souhlasu propachtovatele.*
6. *Propachtovatel je oprávněn kontrolovat, jak pachtýř plní povinnosti, které pro něj vyplývají z této Smlouvy.*
7. *Rozhodne-li příslušný orgán státní správy pravomocným rozhodnutím o uložení pokuty propachtovateli v souvislosti s porušením zákonných povinností, ke kterým došlo jednáním nebo opomenutím pachtýře dle této Smlouvy, je pachtýř povinen zaplatit propachtovateli částku ve výši uložené pokuty včetně případných dalších nákladů propachtovatele s tímto spojených, zejména pak nákladů řízení, a to vše do 10 pracovních dnů od doručení písemné výzvy propachtovatele k úhradě.*

8. *Pachtýř není oprávněn přenechat bez předchozího písemného souhlasu propachtovatele předmět pachtu nebo jeho část do užívání třetí osobě.*
9. *Pachtýř se zavazuje na vlastní náklady odstranit újmu, která na předmětu pachtu jeho činností nebo činností třetích osob vznikne, a to ve lhůtě 30 kalendářních dnů od doručení písemné výzvy propachtovatele k odstranění újmy.*
10. *Pachtýř se zavazuje neuskładňovat a nelikvidovat odpady vzniklé jeho činností nebo činností třetích osob na předmětu pachtu. Za odvoz odpadu z předmětu pachtu a jeho následnou likvidaci odpovídá výlučně pachtýř. Likvidaci provede pachtýř na vlastní náklady do 7 dnů od zjištění závadného stavu.*
11. *Pachtýř se zavazuje, že zabezpečí výkon činností prováděné hornickým způsobem a činností souvisejících tak, aby nedocházelo k újmě na okolních lesních porostech na pozemcích, které nejsou součástí předmětu pachtu a nebyly dotčeny zájmy ochrany přírody.*
12. *Pachtýř nese plnou odpovědnost za veškerou újmu, která jím prováděnou činností nebo porušením jeho povinností založené touto Smlouvou či právním předpisem vznikne propachtovateli či třetím osobám, a to i v případě, že by újma vznikla v důsledku činností pachtýřem najatých právnických či fyzických osob v souvislosti s prováděnou činností.*
13. *Smluvní strany ujednávají, že právo pachtu dle této Smlouvy se nezapiše do veřejného seznamu.*
14. *Smluvní strany sjednávají pro případ porušení povinností uvedených v článku V. této Smlouvy smluvní pokutu ve výši 10 % aktuálního ročního pachtovného, nejméně však 5 000 Kč, za každý jednotlivý případ. Stanovením smluvní pokuty není dotčeno právo poškozené strany na náhradu škody a zaplacená smluvní pokuta se na náhradu škody nezapočítává. Smluvní pokuta je splatná do 15 dnů od doručení výzvy smluvní straně, která porušila své povinnosti.*

## **VI.**

### **Ostatní ujednání**

*Pachtýř se zavazuje nevydávat stanoviska či vyjádření třetím osobám k dotčení či omezení ve využívání předmětu pachtu nebo jeho části.*

## **VII.**

### **Sankční ujednání**

*Pro případ prodlení s úhradou pachtovného se pachtýř zavazuje zaplatit propachtovateli smluvní pokutu ve výši 0,05 % z dlužné částky za každý i započatý den prodlení. Právo propachtovatele na náhradu újmy vzniklou z porušení smluvních povinností pachtýře či právo tuto Smlouvu vypovědět ve smyslu čl. III. této Smlouvy tím není dotčeno.*

## **VIII.**

### **Criminal compliance doložka**

1. *Smluvní strany níže svým podpisem stvrzují, že v průběhu vyjednávání o této smlouvě vždy jednaly a postupovaly čestně a transparentně a současně se zavazují, že takto budou jednat i při plnění této smlouvy a veškerých činnostech s ní souvisejících.*
2. *Smluvní strany se dále zavazují vždy jednat tak a přijmout taková opatření, aby nedošlo ke vzniku důvodného podezření na spáchání trestného činu či k samotnému jeho spáchání (včetně formy účastenství), v důsledku tedy jednat tak, aby kterékoli ze smluvních stran nemohla být přičtena odpovědnost podle zákona č. 418/2011 Sb., o trestní odpovědnosti právnických osob a řízení proti nim, nebo nevznikla trestní odpovědnost fyzických osob (včetně zaměstnanců) podle trestního zákoníku, případně aby nebylo zahájeno trestní stíhání proti jakékoliv ze smluvních stran včetně jejich zaměstnanců podle platných právních předpisů.*
3. *Propachtovatel za tímto účelem vytvořil tzv. Criminal compliance program Lesů České republiky, s. p. (viz [www.lesycr.cz](http://www.lesycr.cz)), (dále jen „CCP LČR“), a v jeho rámci přijal závazek dodržovat zejména Kodex CCP LČR, Protikorupční program LČR a Etický kodex zaměstnanců LČR, a to včetně všech příloh, čímž se propachtovatel vymezuje proti jakémukoli protiprávnímu a neetickému*



jednání a nastavují postupy k prevenci a odhalování takového jednání. Za účelem naplnění tohoto článku, tj. za účelem nastavení funkčních a efektivních prevenčních procesů při plnění této smlouvy nebo v souvislosti s ním, lze obsah těchto dokumentů poskytnout na žádost druhé smluvní straně, která je rovněž může přijmout za své, a to v plném jejich znění.

## IX.

### Závěrečná ustanovení

1. Pokud není v této Smlouvě ujednáno jinak, řídí se vztahy mezi smluvními stranami příslušnými obecně platnými právními předpisy, zejména občanským zákoníkem.
2. V případě změny identifikačních údajů smluvních stran se tyto zavazují vzájemně se o této skutečnosti bez zbytečného odkladu písemně informovat.
3. Tuto Smlouvu lze měnit a doplňovat pouze písemnými vzestupně číslovanými dodatky podepsanými oprávněnými zástupci obou smluvních stran.
4. Tato Smlouva nabývá platnosti a účinnosti dnem jejího podpisu oběma smluvními stranami; v případě povinnosti uveřejnění je účinnost podmíněna uveřejněním v registru smluv.
5. Pro platnost této Smlouvy je v souladu se Statutem LČR, zákonem o státním podniku, nutný souhlas Ministerstva zemědělství ČR, které rovněž vykonává jménem státu funkci zakladatele propachtovatele (dále jen „Zakladatel“) ve smyslu ustanovení § 17 odst. 2 zákona č. 77/1997 Sb., o státním podniku, ve znění pozdějších předpisů.
6. Zakladatel udělil předchozí souhlas s nakládáním s určeným majetkem ve smyslu ustanovení § 17 odst. 2 zákona č. 77/1997 Sb., o státním podniku, ve znění pozdějších předpisů, pod č. j.: 47675/2017-MZE-13221 ze dne 1. 9. 2017 v odstavci 6.5.3. Statutu LČR.
7. Tato Smlouva je vyhotovena ve čtyřech stejnopisech, z nichž po dvou vyhotoveních obdrží každá ze smluvních stran.
8. Smluvní strany prohlašují, že si tuto Smlouvu přečetly a na důkaz správnosti a souhlasu připojují prosty omylu své vlastnoruční podpisy.
9. Obě smluvní strany jsou oprávněny a v případech stanovených zákonem i povinny uveřejnit Smlouvu a její dodatky včetně metadat v rozsahu a způsobem dle zákona č. 340/2015 Sb., o zvláštních podmínkách účinnosti některých smluv, uveřejňování těchto smluv a o registru smluv (zákon o registru smluv), v účinném znění. Obě smluvní strany jsou s uveřejněním Smlouvy a jejích dodatků včetně metadat srozuměny.
10. Smluvní strany prohlašují, že si tuto Smlouvu přečetly a na důkaz správnosti a souhlasu připojují prosty omylu své vlastnoruční podpisy.
11. Nedílnou součástí této Smlouvy jsou tyto přílohy:
  - Příloha č. 1: Rozhodnutí Městského národního výboru Hanušovice, hospodářsko správního odboru, stavebně správního oddělení, č. j.: Výst/874/88 o stanovení těžebního prostoru ze dne 16. 11. 1988
  - Příloha č. 2: Základní důlní mapa – mapa povrchu v měřítku 1 : 1 000
  - Příloha č. 3: Snímek katastrální mapy se zákresem předmětných pozemků v měřítku 1 : 1 000
  - Příloha č. 4: Rozhodnutí Městského národního výboru Hanušovice, hospodářsko správního odboru, stavebně správního oddělení, č. j.: Výst./1187/88 o povolení těžebních prací ze dne 9. 2. 1989
  - Příloha č. 5: Rozhodnutí Obvodního báňského úřadu v Brně, č. j.: 08957/2007/01/002 o povolení činnosti prováděné hornickým způsobem – povrchové dobývání ložiska nevyhrazeného nerostu na lokalitě Bohdíkov – Komňátka ze dne 23. 6. 2008
  - Příloha č. 6: Oprávnění Obvodního báňského úřadu v Ostravě, č. j.: SBS 08036/2010, číslo oprávnění 40/2010 k hornické činnosti a činnosti prováděné hornickým způsobem ze dne 4. 5. 2010
  - Příloha č. 7: Grafické vyjádření plošného rozsahu užívaných pozemků, popř. jejich částí

— Příloha č. 8: Tabulka s uvedením výměry rozsahu užívané části předmětu pachtu v jednotlivých etapách postupu těžby

V Hradci Králové, dne \_\_\_\_\_

V Zábřehu, dne \_\_\_\_\_

Propachtovatel:

Pachtýř:

\_\_\_\_\_  
Ing. Josef Vojáček  
generální ředitel

\_\_\_\_\_  
Ing. Petr Blažek  
jednatel

### III.

#### Ostatní ujednání

1. Budoucí pachtýř je povinen projednat s budoucím propachtovatelem neprodleně všechny skutečnosti, které by mohly mít vliv na jakákoli ujednání dle této smlouvy, zejména pak na uzavření pachtovní smlouvy touto smlouvou předvídané.
2. Budoucí propachtovatel si vyhrazuje právo změnit jakoukoli část pachtovní smlouvy touto smlouvou předvídanou tak, aby byla v souladu s právními předpisy ČR a interními předpisy budoucího propachtovatele platnými a účinnými ke dni podpisu pachtovní smlouvy. Dále si budoucí propachtovatel vyhrazuje právo doplnit pachtovní smlouvu o další ustanovení týkající se stanovení podmínek užívání předmětu pachtu v souvislosti s prováděním činnosti prováděnou hornickým způsobem a činnostem s tímto souvisejícím.
3. Pachtovné za předmět pachtu bude sjednané dohodou

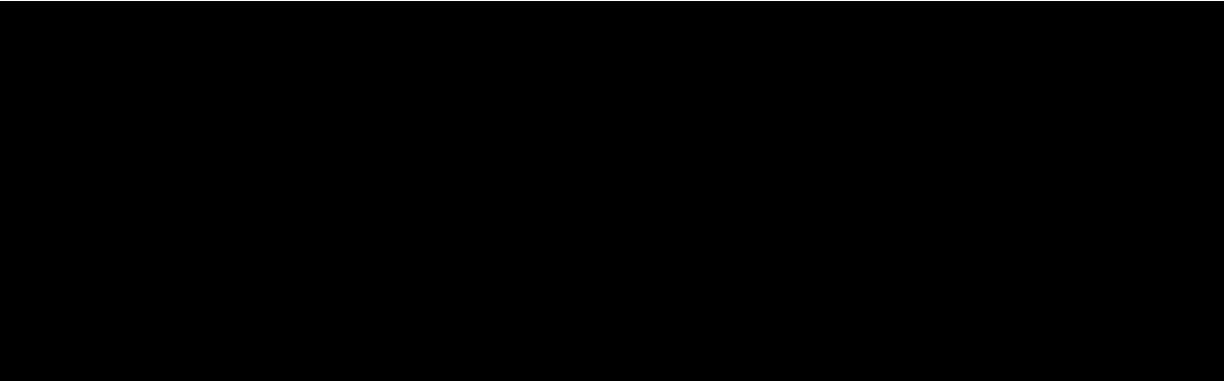
- 
4. Pachtovné bude na každé další roky valorizováno vždy k 1. 1. běžného roku podle skutečně dosažené míry inflace vyjádřené přírůstkem průměrného indexu spotřebitelských cen za 12 posledních měsíců kalendářního roku zveřejněného Českým statistickým úřadem. Pachtovné bude automaticky upravováno bez písemného oznámení pachtýři.

#### **IV.**

##### **Criminal compliance doložka**

1. Smluvní strany níže svým podpisem stvrzují, že v průběhu vyjednávání o této smlouvě vždy jednaly a postupovaly čestně a transparentně a současně se zavazují, že takto budou jednat i při plnění této smlouvy a veškerých činnostech s ní souvisejících.
2. Smluvní strany se dále zavazují vždy jednat tak a přijmout taková opatření, aby nedošlo ke vzniku důvodného podezření na spáchání trestného činu či k samotnému jeho spáchání (včetně formy účastenství), v důsledku tedy jednat tak, aby kterékoli ze smluvních stran nemohla být přičtena odpovědnost podle zákona č. 418/2011 Sb., o trestní odpovědnosti právnických osob a řízení proti nim, nebo nevznikla trestní odpovědnost fyzických osob (včetně zaměstnanců) podle trestního zákoníku, případně aby nebylo zahájeno trestní stíhání proti jakékoliv ze smluvních stran včetně jejich zaměstnanců podle platných právních předpisů.
3. Propachtovatel za tímto účelem vytvořil tzv. Criminal compliance program Lesů České republiky, s. p. (viz [www.lesycr.cz](http://www.lesycr.cz)), (dále jen „CCP LČR“), a v jeho rámci přijal závazek dodržovat zejména Kodex CCP LČR, Protikorupční program LČR a Etický kodex zaměstnanců LČR, a to včetně všech příloh, čímž se pachtýř vymezuje proti jakémukoli protiprávnímu a neetickému jednání a nastavují postupy k prevenci a odhalování takového jednání. Za účelem naplnění tohoto článku, tj. za účelem nastavení funkčních a efektivních prevenčních procesů při plnění této smlouvy nebo v souvislosti s ním, lze obsah těchto dokumentů poskytnout na žádost druhé smluvní straně, která je rovněž může přijmout za své, a to v plném jejich znění.

#### **V.**

##### **Závěrečná ustanovení**

1. Pokud není v této smlouvě ujednáno jinak, řídí se vztahy mezi smluvními stranami příslušnými obecně platnými právními předpisy, zejména občanským zákoníkem.
2. V případě změny identifikačních údajů smluvních stran se tyto zavazují vzájemně se o této skutečnosti bez zbytečného odkladu písemně informovat.
3. Tuto smlouvu lze měnit a doplňovat pouze písemnými vzestupně číslovanými dodatky podepsanými oběma smluvními stranami.
4. Pro platnost této Smlouvy je v souladu se Statutem LČR, zákonem o státním podniku, nutný souhlas Ministerstva zemědělství ČR, které rovněž vykonává jménem státu funkci zakladatele propachtovatele (dále jen „Zakladatel“) ve smyslu ustanovení § 17 odst. 2 zákona č. 77/1997 Sb., o státním podniku, ve znění pozdějších předpisů.
5. Zakladatel udělil předchozí souhlas s nakládáním s určeným majetkem ve smyslu ustanovení § 17 odst. 2 zákona č. 77/1997 Sb., o státním podniku, ve znění pozdějších předpisů, pod č. j.: 47675/2017-MZE-13221 ze dne 1. 9. 2017 v odstavci 6.5.3. Statutu LČR.

6. Tato smlouva nabývá platnosti a účinnosti dnem jejího podpisu oběma smluvními stranami; v případě povinnosti uveřejnění je účinnost podmíněna uveřejněním v registru smluv.
7. Tato smlouva se současně považuje za dohodu o vyřešení střetu zájmů podle báňských předpisů (zákona č. 44/1988 Sb. a zákona č. 61/1988 Sb.) a obě smluvní strany jí dokládají vyřešené střety zájmů k pozemkům výše ve smlouvě uvedeným, jejichž užívání a požívání je předmětem této smlouvy.
8. Tato smlouva je vyhotovena ve čtyřech stejnopisech, z nichž po dvou vyhotoveních obdrží každá ze smluvních stran.
9. Obě smluvní strany jsou oprávněny a v případech stanovených zákonem i povinny uveřejnit Smlouvu a její dodatky včetně metadat v rozsahu a způsobem dle zákona č. 340/2015 Sb., o zvláštních podmínkách účinnosti některých smluv, uveřejňování těchto smluv a o registru smluv (zákon o registru smluv), v účinném znění. Obě smluvní strany jsou s uveřejněním Smlouvy a jejich dodatků včetně metadat srozuměny.
10. Smluvní strany prohlašují, že si tuto smlouvu přečetly a na důkaz správnosti a souhlasu připojují prosty omylu své vlastnoruční podpisy.
11. Nedílnou součástí této smlouvy jsou tyto přílohy:
  - Příloha č. 1: Rozhodnutí Městského národního výboru Hanušovice, hospodářsko správního odboru, stavebně správního oddělení, č. j.: Výst/874/88 o stanovení těžebního prostoru ze dne 16. 11. 1988
  - Příloha č. 2: Základní důlní mapa – mapa povrchu v měřítku 1 : 1 000
  - Příloha č. 3: Snímek katastrální mapy se zákresem předmětných pozemků v měřítku 1 : 1 000
  - Příloha č. 4: Rozhodnutí Městského národního výboru Hanušovice, hospodářsko správního odboru, stavebně správního oddělení, č. j.: Výst./1187/88 o povolení těžebních prací ze dne 9. 2. 1989
  - Příloha č. 5: Rozhodnutí Obvodního báňského úřadu v Brně, č. j.: 08957/2007/01/002 o povolení činnosti prováděné hornickým způsobem – povrchové dobývání ložiska nevyhrazeného nerostu na lokalitě Bohdíkov – Komňátka ze dne 23. 6. 2008
  - Příloha č. 6: Oprávnění Obvodního báňského úřadu v Ostravě, č. j.: SBS 08036/2010, číslo oprávnění 40/2010 k hornické činnosti a činnosti prováděné hornickým způsobem ze dne 4. 5. 2010

V Hradci Králové, dne 22-10-2018

V Zábřehu, dne 26.10.2018

č.j. Výst/874/88

Dne 16. 11. 1988

Státní statek

n. p.

Hanušovice

## R O Z H O D N U T Í

Věc: Bohdíkov - územní rozhodnutí o využití území pro těžbu  
kamene.

kat. území Komňátka

par.č. 619/1, 663/1 a ost. dle  
soupisu.

K Vašemu návrhu na vydání územního rozhodnutí o umístění stavby provedl stavební úřad územní řízení dle § 37 zákona č. 50/76 Sb. Na základě výsledků projednání návrhu s účastníky řízení a dotčenými orgány státní správy vydává podle § 39 stav. zákona č. 50/76 Sb

### ú z e m n í r o z h o d n u t í o využití území k těžbě kamene.

Nedílnou součástí tohoto rozhodnutí je potvrzený plánový podklad a dále uvedené podmínky pro zpracování projektové dokumentace, vyplývající z projednání podaného návrhu a obecných zákonných ustanovení.

Toto územní rozhodnutí pozbývá platnosti po uplynutí dvou let ode dne nabytí právní moci, nebude-li do této doby požádáno o vydání povolení k těžbě.

Územní rozhodnutí je závazné i pro právní nástupce jeho navrhovatele a pro právní nástupce ostatních účastníků řízení.

Územní rozhodnutí o využití území se týká rozsáhlého areálu v kat. území Komňátka o celkové výměře 13,1227 ha.

V tomto areálu jsou zahrnuty pozemky starého lomu t.j. plochy vytěžené na několik pater, lomevé stěny, odvyly, přístupové cesty a ostatní pozemky dotčené minulou těžbou.

Dále sem jsou zahrnuty plochy s výhledem těžby. Předmětné území se nalézá západně od obce Bohdíkov a severně od místní části Komňátka. Je přístupné ze státní silnice Hanušovice - Ruda n. Moravou po místní obslužné komunikaci. Areál kamencelomu a přilehlých pozemků leží na náhorní kopcovité rovině, ve které je zahlouben lom.

Rozhodnutí o využití území se týká zaměřeného území dle geom. plánu po zaměření lomu ze dne 23.9.1936 č. zák. 096923 - 208/86 a dotýká se buď celých nebo částí pozemků v k.ú. Komňátka vedených v evidenci nemovitostí pod parc.č. 657/2, 685/4, 772/3, 772/4, 627/1, 772/2, 571/2, 772/4, 624, 610, 663, 632, 633/5, 654, 651/4, 646/1, 653, 656/1, 656/2, 656/4, 658, 635/1, 637, 571/1, 571/4, 615 - ost. plochy a dále p.č. 663/1, 651/6, 685/2, 658/2 a 658/3 les - jsou vyňaty z LP o celkové výměře 0,5010 ha. Uvedené pozemky jsou v trvalém užívání St. statku Hanušovice, Sm. lesů Rudá n. Moravou, JZD Pokrok v Rudě a MěstNV Hanušovice.

Na výše uvedených parcelách bude prováděna těžba nerostné suroviny - kamene s související činností t.j. skryvkové práce, deponie skryvkových zemin, těžebního a technologického odpadu a dále výstavba obslužných komunikací. Těžký kámen bude zpracováván na technologické lince na drcené kamenivo na prodej, z části bude prodáván i lomový kámen.

V průběhu a po ukončení těžební činnosti na ložisku bude provedena rekultivace pozemků na lesní půdu. Návrh a harmonogram postupu rekultivače pozemků je součástí "Plánu využívání ložiska", který bude přílohou žádosti o povolení terénních úprav a těžebních prací.

Pozemky vedené v evidenci nemovitostí jako ostatní plochy jsou součástí kamenolomu, v němž těžební činnost byla zahájena již v minulém století těžbou krystalických vápenců.

V dřívějších dobách se vápno pálilo příležitostně v malých polních pecích v těsné blízkosti vápencových skalek.

Začátkem tohoto století byla postavena vápenka při železniční stanici Bohdíkov, která během doby změnila několik majitelů. V roce 1945 přešla do majetku Moravsko-slezských vápenic, n.p. v Hranicích a od 1.1.1957 do správy Hranických cementáren a vápenic, n.p. v Hranicích. Dnešní název tohoto podniku je Cementárny a vápenky, k.p. v Hranicích.

Tento podnik provozoval i kamenolom do roku 1967, kdy jej předal MNV Hanušovice.

MNV (později) MěstNV Hanušovice provozoval kamenolom do roku 1935 kdy jej k 1.1.1936 předal Státnímu statku n.p. Hanušovice.

Pozemky vedené v evidenci nemovitostí v lesním půdním fondu slouží k plnění funkcí lesů

Na ložisku nebyl stanoven dobývací prostor ve smyslu Horního zák. číslo 41/1957 Sb. ani nebyla těžba povolena ve smyslu zákona o územním

plánování a stavebním řádu (stavební zákon) čís. 50/1976 Sb. Opatření pro otvirkové, přípravná a těžební práce v dalším těžebním obloží návrh likvidace důsledků těžební činnosti a rekultivace pozemků na lesní půdu bude obsaženo v "Plánu využívání ložiska". Různé těžební činnosti a postupy budou zpracovány ve dvou alternativách (A a B), jejichž praktické uplatnění bude stanoveno až po provedení skrývkových prací a těžební činnosti na I. těžební etáži v JZ části ložiska (t.zv. hlavní lom) a získání znalosti o kvalitě a užitelnosti těžných fylitů, v průběhu roku 1988.

V důsledku geologické neprozkoumanosti JV předpolí stávajících lomových stěn v t.zv. hlavním lomu, kde se fylity nacházejí, nelze předem ani jednu z variant vyloučit. Jediným kritériem zde bude skutečná mocnost skrývky a množství těžebního odpadu, což nejvíce ovlivňuje na tomto ložisku rentabilitu provozu.

V průběhu zpracování PÚ a k územnímu řízení se vyjádřili:

- Sm KNV odbor výstavby a ÚP Ostrava - souhlasí s vydáním územního rozhodnutí v první fázi a vydání povolení k těžbě samostatným řízením ve druhé fázi. Požaduje přiznání krajského geologa k řízení o povolení těžby.
- OBÚ Brno - nemá námitek proti vydání úz. rozhodnutí o využití území. Požaduje přiznání k řízení o povolení těžby.
- KVUSS Olomouc - nemá námitek k vydání územního rozhodnutí.

Pro povolení těžebních prací dává podmínky - body 1 až 7, které budou uvedeny v povolení těžebních prací.

Krajské středisko stát. pam. péče a ochr. přírody Ostrava - k otevření kamenolomu není připomínek. Odbor kultury ONV v Šumperku upřesní specifické požadavky na základě znalosti místních poměrů.

Správa vlákových kabelů Šumperk - nedojde ke styku se zařízeními SDK.

Okresní správa spojů Šumperk - nedojde ke styku se zařízeními OKSS.

SNV, rozv. závod Zábřeh - upozorňuje pouze na vedení ZZKV, které prochází dotčeným územím jako napájecí vedení do lomu a má ochranné pásmo 10 m na každou stranu. Trhačí práce mohou se provádět pouze ve vzdálenosti 50 m od vedení VN.

Odbor VLHZ ONV Šumperk - k vydání územního rozhodnutí není námitek těžba nesmí ovlivnit odtokové poměry a jakost povrchových i spodních vod.

Odbor kultury ONV Šumperk - k vydání úz. rozhodnutí není připomínek požaduje přizvat k jednání o povolení trhačích prací.

Odbor dopravy ONV Šumperk - k vydání územního rozhodnutí není připomínek, další stupeň požaduje předložit ke konzultaci.

Okresní nár. výbor, okres. hygienik Šumperk - k vydání územního rozhodnutí dává kladné vyjádření. Dále uvádí podmínky, které požaduje splnit při zpracování dokumentace využití a těžby ložiska.

MNV Bohdíkov - požaduje stanovisko odborné organizace k tomu, že pokračující těžbou v tomto lomu nebude negativně dotčen zdroj pitné vody v Raškově.

SNVAK Šumperk - nedotýká se zájmů Sm VAK Šumperk

St. lesy Krnov - LZ Ruda n. Moravou - proti vydání územního rozhodnutí není námitek - žádá vyřídit majetko-právní vztahy, vyřídit změny kultur těžbou dotčených lesních pozemků a fixovat hranice těžebního prostoru zaměřeného střediskem geodzie Šumperk.

JZD Ruda n. Moravou - souhlasí s vydáním územního rozhodnutí a požaduje vyřídit majetkoprávní vztahy do konce r. 1988. Požaduje umožnění průjezdu dopravním prostředkům JZD Ruda.

Geotest Brno - k vydání územního rozhodnutí nemá námitek, dále uvádí stanovisko k povolení těžby, v "h" lvním lomu a vedlejším "Dawidově lomu", které budou použité při projednávání povolení těžby.

Ústav silniš. hospod. Brno - nemá zásadní námítky, v případě změny napojení obslužné komunikace lomu na stá. silnici II/309 požaduje řešení s nimi projednat.

#### Rozhodnutí o námítkách

Námítky proti vydání územního rozhodnutí o využití území v průběhu projednávání návrhu nebyly vzneseny, připomínky orgánů a organizací budou součástí podmínek územního rozhodnutí.

#### Podmínky územního rozhodnutí o využití území a zprac. dokumentace těžby a využití novyhrabeného ložiska vápenců a fylitů.

- 1). Územní rozhodnutí o využití území k těžbě je plošně vyznačeno na geometrickém plánu zpracovaném Střediskem geodzie v Šumperku ze dne 22.9.1966 zák.č. 096923 -208/36 - v k terénu vyznačené železnými trubkami. Tyto body budou investorem stabilizovány zakopáním bet. sloupků do hl. 1,0 m do země a nad terén vyvýšených 10 cm. Bod bude na sloupku vyznačen buď vyznačeným křížkem nebo nastřeleným ocetovým křížkem.
- 2). O povolení těžebních prací dle § 10 zák.č. 50/76 Sb., požádá investor samostatnou žádostí doloženou odborným stanoviskem geo



testu Brno které má na základě vyhodnocení seismického průzkumu stanovit podmínky těžby.

Současně investor předloží "Plán využívání ložiska" včetně etap těžby a návrhu rekultivací vytěženého prostoru.

3). Při zpracování plánu využívání ložiska budou respektovány podmínky dané ve vyjádření orgánů a organizací v územním řízení.

Na základě odborných posudků budou stanoveny technologické postupy trhacích prací včetně stanovení velikosti náloží.

4). Před podáním žádosti o povolení těžby budou vyřizovány majetkoprávní poměry mezi investorem a vlastníky pozemků.

Sm. lesy LZ Ruda n. Moravou, JZD POKROK v Rudě nad Moravu a MŠetNV Hanušovice.

## O d ů v o d n ě n í.

Doklad o vlastnictví pozemku - výpis z EN-LV

č.j. 09-7-931-1361

ze dne 14.12.1987

pozemky jsou v EN vedeny jako - ost. plochy, role, pastva, les.

vyněš. ze ZPF /LPP/ - č.j. Zem./815/153/33 - Rt dne 9.4.1988

Les/33/10-316/33

5.4.1988

Hospodářsko správní odbor, stavebně správní oddělení Měst NV Hanušovice jako příslušný stavební úřad, posoudil podaný návrh na vydání územního rozhodnutí dle § 37 odst. 2 zákona č. 50/76 Sb z hlediska péče o životní prostředí a dle ustanovení vyhl. 35/76 Sb o obecných technických požadavcích na výstavbu. Dále přihlédl k požadavkům daným ve vyjádřeních orgánů státní správy a ostatních účastníků územního řízení.

Vzhledem ke klasnému výsledku projednání vydává stavební úřad toto územní rozhodnutí o umístění stavby s výše uvedenými podmínkami, které je nutno při zpracování projektové dokumentace dodržet.

## P o u ě n í o o d v o l á n í.

Proti tomuto rozhodnutí je možno podat odvolání do 15 dnů po jeho doručení a to k odboru výstavby a ÚP ONV v Šumperku podáním u hospodářsko správního odboru MěstNV v Hanušovicích.

Obdrželi:

- MNV Bohdíkov
- Středisko geodesie Šumperk
- Sm lesy, LZ Ruda n. Mor.
- JZD Pokrok Ruda n. Moravou
- 1x vyvěsit

přílohy:

grafická příloha

s vyznačením umístění stavby

568400  
568300  
568200  
568125  
568100



ŞUMPERK 7-5/43,44

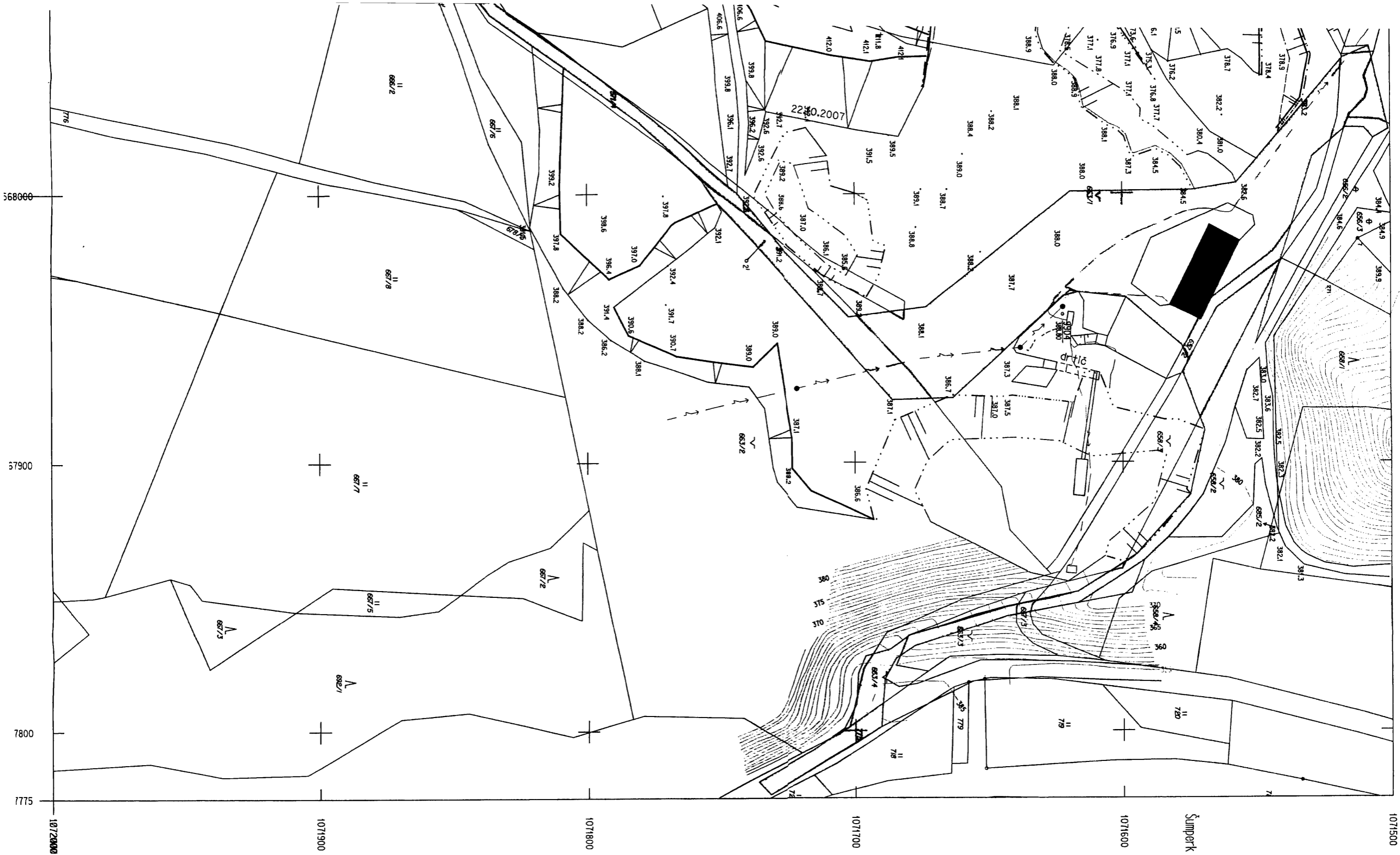

Souřadnicový systém S-JTSK  
 Výškový systém: Balt po vjr.  
 Klad listů

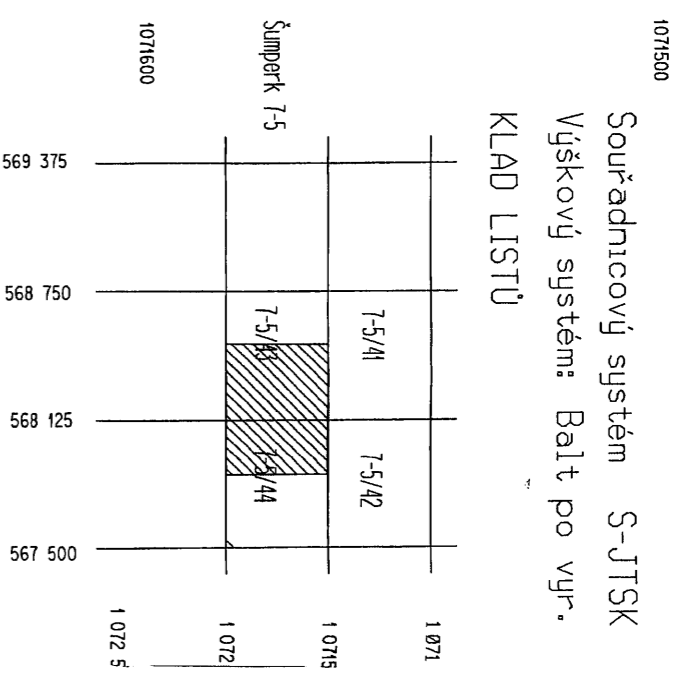

Založení mapy	datum	jméno
Vyhotovil	30.08.1999	Jan Chorazýl
Hlavní měřítko		1:1000
Podle stavu ke dni:	25.2.1997	

Doplnění mapy			
Dne	22.01.2001	01.07.2004	16.05.2006
Doplnil	Jan Chorazýl	Jan Chorazýl	Ing. Jiří Čížek
Podpis	15.12.2009	16.12.2011	15.12.2013
Dne	Ing. Jiří Čížek	Ing. Jiří Čížek	Ing. Jiří Čížek
Doplnil			
Podpis			

TĚŽENÝ NEROST: vápenec  
 vápenitý fylit, fylitický váper  
 fylitické břidlice  
 DOBÝVACÍ METODA: hromadná  
 ORGANIZACE: EKOSIS, spol. s r.  
**LOM: Bohdíkov**

ZÁKLADNÍ DŮLNÍ MAPA	
MAPA PŮVRCHU	
1 : 1000	POSUNUTÝ LIST
Evidenční číslo	02



568400  
568300  
568200  
568125  
568100



KLAD LISTŮ

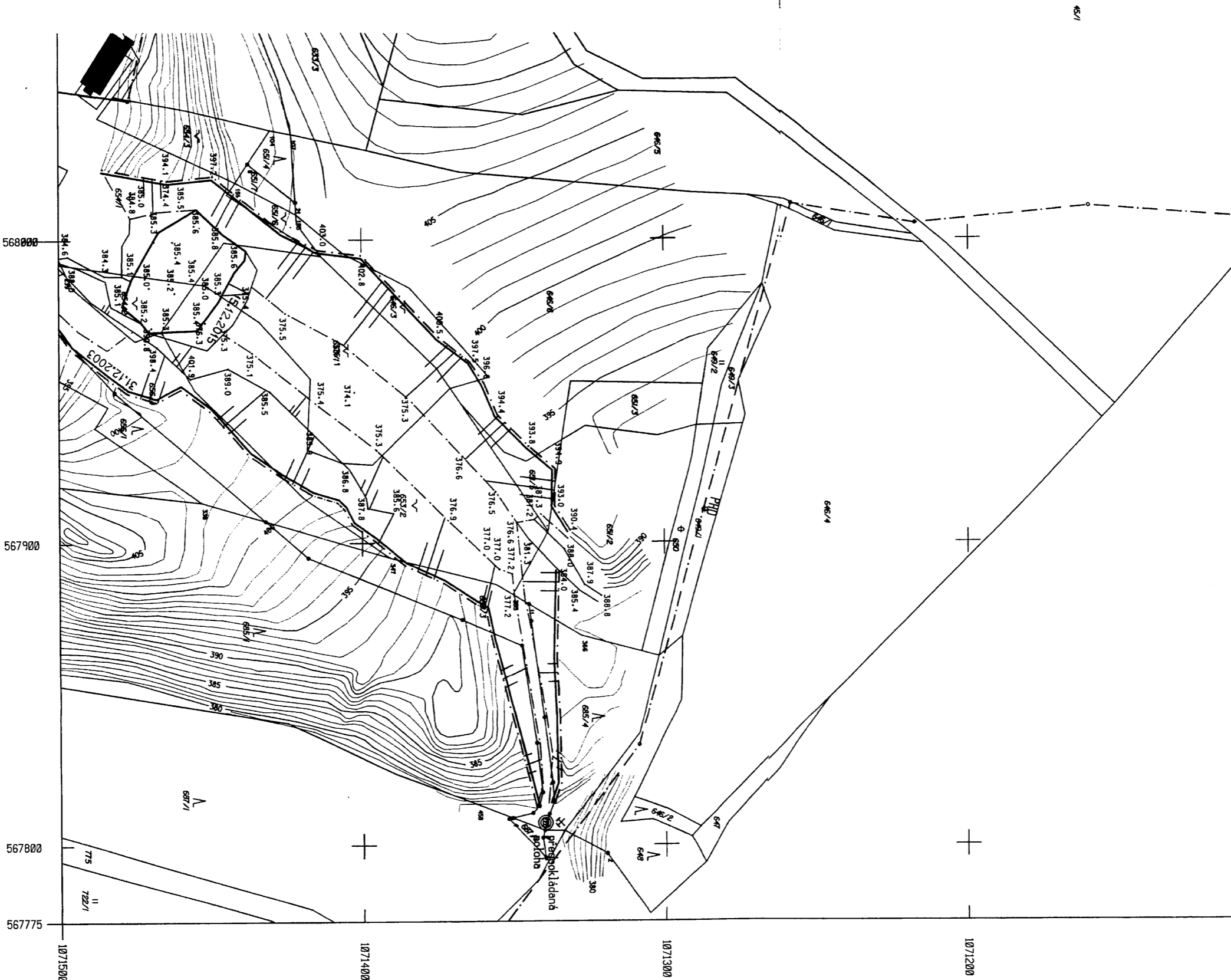
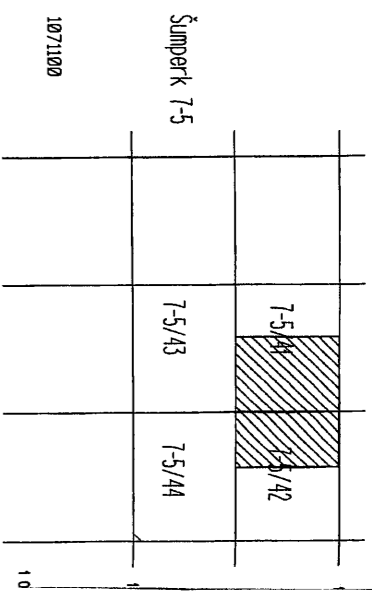

Založení mapy	datum	jméno	pod
Vyhotovil	30.08.1999	Jan Chorazýj	Ing.Olišar
Hlavní měřítko		Ing.Olišar	
Podle stavu ke dni:	25.2.1997		

Doplnění mapy

Dne	22.01.2001	01.07.2004	16.05.2008	29.10.2011
Doplnil	Jan Chorazýj	Jan Chorazýj	Jan Chorazýj	Ing.Olišar
Podpis	15.12.2009	10.12.2011	15.12.2011	
Dne	Ing.Olišar	mng.Olišar	ml.ing.Olišar	
Doplnil				
Podpis				

**TĚŽENÝ NEROST:** vápenec  
 vápenitý fylit, fylitický vápen  
 fylitické břidlice  
 DOBÝVACÍ METODA: hromadná  
 ORGANIZACE: EKOZIS, spol. s r. o.  
**LOM: Bohdíkov**

ZÁKLADNÍ DŮLNÍ MAPA	
MAPA POVVRCHU	
1 : 1000	POSUNUTÝ LIST
Evidenční číslo	02



16.7.2011



Hospodářsko správní odbor, stavebně správní oddělení MěNV Hanušovice

č. j. Výst./1187/88

Dne 9. 2. 1989

Státní statek

Hanušovice

---

### R O Z H O D N U T Í

Věc: Bohdíkov - Komňátka - povolení těžebních prací v kamenolomu Státního statku Hanušovice v Komňátce.

kat. území: Komňátka

parc. č. 619/1, 622, 653/1 a ostatní

Hospodářsko správní odbor, stavebně správní oddělení MěNV Hanušovice, jako stavební úřad příslušný podle § 117 zákona č. 50/1976 Sb. (stavební zákon), přezkoumal Vaši žádost podle § 62 zák. č. 50/76 Sb. a §§ 29 až 33 vyhlášky č. 85/76 Sb. a po provedení řízení vydává podle § 71 zákona č. 50/76 Sb.

povolení těžebních prací,

kterým povoluje těžbu hornin a prvotní zpracování v kamenolomu Státního statku Hanušovice v Komňátce. Součástí tohoto povolení jsou podmínky těžby dále uvedené a potvrzená dokumentace s plánem využívání ložiska.

S těžbou bude ve stávajících prostorách lomu započato od dubna 1989. Toto povolení platí po celou dobu těžby až do doby provedení rekultivačních prací vydobytého prostoru.

Stavební povolení a jeho podmínky jsou platné i pro případné další nabyvatele tohoto lomu v celém rozsahu.

K povolení těžebních prací předložil investor Plán využívání ložiska.

Hranice kamenolomu byly v roce 1986 zaměřeny střediskem geodézie v Šumperku a byl vyhotoven geometrický plán pro zaměření záboru lomu, čís. zak. 06923-208/86 ze dne 23. 9. 1986 s výkazem výměr podle evidence nemovitostí.

Celková výměra zájmového řízení kamenolomu - těžebního prostoru a přístupové komunikace do SV části ložiska činí 18,1227 ha.



### Geologická charakteristika ložiska

Část ložiska vyhodnocená pro další těžbu na lokalitě Dolní Bohdíkov - Komňátka závěrečnou zprávou z července 1987, je reprezentována tělesem krystalických vápenců deskovitě tvaru, které monoklinálně zapadá k SZ. Úklony jsou proměnlivé, v této severovýchodní části ložiska převažují kolem 60°.

Na lomových stěnách je možno pozorovat zkrasovatění, které se projevuje hlavně na křížení radiálních ac paklin (směr SZ - JV) s vrstevními (s) plochami. Ze strukturně tektonického hlediska je nejvýznamnější ac - paklinový systém, který probíhá ve směru zlomové megatektoniky v regionu, tj. SZ - JV se strmými úklony převážně k SV. V ložisku se některé pakliny projevují jako otevřené diaklázy, místy vyplněné hlízou z pokryvu.

Z důvodu dostatečné šířky navržených těžebních etází v této severovýchodní části ložiska (t. zv. Davidův lom) bude těžba zasahovat i do okolních poloh fylitů. Poněvadž výsledky provedeného geologického průzkumu v této části ložiska nezajistili zásoby nerostné suroviny pro dlouhodobější těžební činnost, hlavním těžebním polem zůstane i nadále jinozápadní část ložiska (t. zv. hlavní lom).

### Hydrogeologická charakteristika ložiska

Ložisko má velmi jednoduché hydrogeologické poměry. Řeka Morava protéká podél ložiska v nadmořské výšce kolem 350 m n.m., předpokládaná těžební báze je 357 m n.m.. Povrchová voda snadno vsakuje buď okolními měkkými zvětralými horninami nebo paklinami kolmo postavených vrstev vápence. V celém ložiskovém území nejsou známy vývěry podzemní vody.

V roce 1973 byl proveden hydrogeologický posudek Geologickým průzkumem n.p. Ostrava, závodem Zlaté Hory, č.ú. 3 529 00 170 "Posouzení možnosti ohrožení vodního zdroje clonovými odstřely v lomě" - Bohdíkov - hydrogeologický posudek, červen 1973. Vodní zdroj se nachází od lomu cca 900 m směrem severovýchodním. Úroveň hladiny vody v jímce je na úrovni cca 356 m n.m.. V závěru posudku se nedoporučuje postupovat s těžbou směrem k SV za příčnou poruchou na severním okraji t. zv. hlavního lomu (t.j. těžba v Davidově lomu) a zvláště při větším zahloubení lomu z důvodu, že při trhacích pracích velkého rozsahu by mohlo dojít k otevření nových cest výronům podzemních vod a tím k přemístění výronů z dnešního místa jímání na jiné místo podél úpatí svahu údolí Moravy. Poněvadž stávající úroveň báze Davidova lomu

(II. těžební etáž) je na úrovni 385 m n.m. a navržené zahloubení III. těžební etáže se uvažuje pouze 9 m, t.j. na úroveň 376 m n.m., nepředpokládá se narušení tohoto vodního zdroje. Další zahloubení pod úroveň III. těžební etáže v této části lomu se však nedoporučuje. Pro stanovení dílčích a celkových náloh je však nutno provést seismické měření.

Před zahloubením V. těžební etáže v t. zv. hlavním lomu, jejíž etáž je projektována na úroveň 357 m n.m. bude nutno provést kontrolní vrty a ověřit navrtanou i ustálenou hladinu podzemní vody v této části ložiska. V případě, že by hladina podzemní vody zasahovala do blízkosti báze lomu, bude nutno zvážit, zda tato těžební etáž bude otvírána. Při další těžební činnosti, zvláště na II. a III. těžební etáži v Davidově lomu a na IV. a V. těžební etáži v hlavním lomu, bude nutná součinnost se správcem tohoto vodního zdroje (v současnosti IIV Dohdíkovi, do budoucna se počítá s jeho předáním Severomoravským vodovodům a kanalizacím, OZ 09 Šumperk, pokud se týká sledování vydatnosti pramene v závislosti na těžební činnosti (trhací práce) v kamenolomu. Při jakýchkoliv příznacích zeslabení vodního zdroje bude nutno těžbu ve spodních těžebních etážích přerušit do vyjasnění eventuality negativních vlivů těžby na vodní zdroj, případně po hydrogeologickém zhodnocení těžbu zastavit.

Otvírka V. těžební etáže hlavního lomu a III. těžební etáže Davidova lomu je možná po splnění podmínky stanoviska Geotestu n.p. Brno zn. 210 2215/80 ze dne 20. 6. 1988 (bod 4. B), t.j. po hydrogeologickém posouzení masivu vrty do hloubky 20 m pod bázi těchto etáží. V případě naražení hladiny podzemní vody bude nutné provést krátkodobou čerpací zkoušku k posouzení hydraulických poměrů a kvality podzemní vody.

### Zásoby nerostné suroviny

Zásoby, které se nacházely v prostoru t. zv. hlavního lomu a jsou již z převážné části vytěženy, což nejlépe dokumentují geologické řezy - přílohy čís. 3/1 - 3/5.

V závěrečné zprávě Geologického průzkumu n.p. Ostrava, závod Zlaté Hory. Č.ú. 02 87 4011 99 331 3309 1 byly vykázány zásoby suroviny v kat. C 2 v množství 58,120,00 m<sup>3</sup>, se datem ke dni 13. 4. 1987.

V dokumentaci "Plánu využívání ložiska" je tento blok zásob označen číslem 5 C<sub>2</sub> a nachází se v prostoru t. zv. Davidova lomu.

Tyto zásoby doposud nebyly těženy. V geologických řezech je tento blok

zásob dokumentován v příloze čís. 3/4 a 3/5 plánu na využívání ložiska.

#### Údaje o podmínkách činnosti na využívaném ložisku

Dobývací prostor ve smyslu zákona čís. 41/1957 Sb., o využití nerostného bohatství (horní zákon) na ložisku nebyl stanoven, ani do budoucna se neuvažuje s jeho stanovením ve smyslu zákona čís. 44/1988 Sb., o ochraně a využití nerostného bohatství (horní zákon), poněvadž o ložisku nebylo ve smyslu § 13 zákona čís. 41/1957 Sb. rozhodnuto, že se hodí k průmyslovému dobývání, resp. ve smyslu §7 zákona čís. 44/1988 Sb., že je vhodné pro potřeby a rozvoj národního hospodářství.

Ve smyslu citovaných zákonů je toto ložisko považováno za součást pozemku.

Ke změně ve využití zbytkových zásob vápence na ložisku na výrobu štěrků adrtí pro stavební a silniční účely (drcené kamenivo) vydal souhlas Český geologický úřad v Praze přípisem zn. 50.818/81 ze dne 15. 7. 1981 (viz příloha čís. 12), k problematice dalšího využití ložiska je stanovisko v protokolu zástupce Obvodního báňského úřadu v Brně ze dne 4. 8. 1987 (viz příloha čís. 13/1) a v přípise SMHIV - odb. výst. a ÚP v Ostravě (krajského geologa) č.j. VÚP/1238/87.1/333/Ra ze dne 31. 8. 1987.

Ložisko bude nadále využíváno ve smyslu §§ 3 a 19 zákona České národní rady čís. 61/1988 Sb., o hornické činnosti, výbušninách a o státní báňské správě, t. zn., že se bude jednat o činnost prováděnou hornickým způsobem, a nařízení vlády ČSR čís. 92/1988 Sb., o podmínkách racionálního využívání ložisek nevyhrazených nerostů.

Vrchní dozor orgánů státní báňské správy bude na ložisku vykonáván ve smyslu §§ 38 - 43 zákona ČNR čís. 61/1988 Sb..

Trhací práce budou na ložisku prováděny ve smyslu zákona ČNR čís. 61/1988 Sb. a vyhlášky ČBÚ čís. 72/1988 Sb..

Odběr výbušnin bude povolen ve smyslu § 25 zákona ČNR čís. 61/1988 Sb. MZVČ ČSR.

Trhací práce budou povoleny ve smyslu § 27 zákona ČNR čís. 61/1988 Sb. Obvodním báňským úřadem v Brně.

#### Skrývkové práce

Skrývkové práce budou na ložisku prováděny podle ekonomických a provozních možností v několika etapách strojním způsobem - rypadlem, příp.

i buldozerem. Odvoz skrývkových hmot na deponie bude prováděn nákladními automobily.

Rozsah a množství skrývkových prací je závislé na zvolené těžební variantě. V první fázi bude rozsah skrývek prováděn podle varianty B. Předstih skrývek před čelním horním okrajem lomové stěny I. těžební etáže bude proveden před zahájením dalších těžebních prací na této etáži v roce 1988 do vzdálenosti cca 80 m (t.j. k těžebnímu řezu 2 - 2') včetně odstranění skrývek JV směrem od horní hrany lomové stěny úvodního zářezu, kde se nachází i část starší deponie skrývky.

V dalším období těžební činnosti bude usilováno o předstih skrývky do vzdálenosti cca 50 m, což představuje možnost těžby na I. těžební etáži po dobu cca 1/2 roku.

Minimální předstih skrývky se stanovuje na 10 m.

#### Otvírka těžebních etáží

Z předchozího období těžební činnosti je na ložisku provedena otvírka těchto těžebních etáží:

#### Hlavní lom

- Ø. těžební etáž na úrovni 420 m n.m. (těžební činnost zde již byla ukončena)
- I. těžební etáž na úrovni 401 m n.m.
- II. těžební etáž na úrovni 390 m n.m.
- III. těžební etáž na úrovni 376 m n.m.
- IV. těžební etáž na úrovni 367 m n.m.

#### Davidův lom

- II. těžební etáž na úrovni 385 m n.m.

V dalším období bude provedena otvírka těchto těžebních etáží:

#### Hlavní lom

- V. těžební etáž na úrovni 357 m n.m.
  - v případě těžební varianty A v roce 2000
  - v případě těžební varianty B v roce 1995

### Davidův lom

III. těžební etáž na úrovni 376 m n.m.

- v případě těžební varianty A v roce 1992
- v případě těžební varianty D v roce 1998

Otvírkové práce na této těžební etáži budou provedeny v závislosti na předchozích přípravných pracích, t.j. vynětí pozemků z lesního půdního fondu a provedení odlesňovacích, skryvkových prací, vybudování a zpevnění přístupové komunikace.

### Dobývání ložiska

Vrtací práce jsou zabezpečovány vrtacími soupravami TK-80 a LVE-70. Přímerní rozpojování horniny je prováděno v současné době trhacími pracemi malého rozsahu.

V minulosti byly na ložisku prováděny i trhací práce velkého rozsahu (clonové odstřelů), s jejichž prováděním se uvažuje i do budoucna, v případě pozitivních výsledků seismického měření.

Sekundární rozpojování horniny se provádí pouze výjimečně za účelem rozpojení nadměrných kusů horniny, vrtanými a výjimečně i příložnými náložemi. Roznět je převážně elektrický (mžikový i milisekundový), ojediněle při max. pěti zářezích zápalnicový.

Vrtací práce při sekundárním rozpojování se provádí ručními vrtačkami VK-15 a VK-25, průměry vývrtů v rozmezí 26 - 38 mm.

Trhací práce se provádí v souladu s "Technologickým postupem trhacích prací malého rozsahu v kamenolomu Bohdíkov", který řeší požadavky technické úrovně prací a zajištění bezpečnosti a hygieny práce.

Pro trhací práce velkého rozsahu bude nutno vypracovat "Technický projekt odstřelů" - generální projekt clonových odstřelů a pro realizaci odstřelů zajistit technického vedoucího odstřelů i jeho zástupce, příp. tyto trhací práce zabezpečovat dodavatelským způsobem jinými organizacemi.

Skladování výbušnin je zabezpečeno povrchovým skladem výbušnin, který je situován na západním okraji ložiska, JZ od kompresorovny cca 30 m.

Stavební povolení skladiště výbušnin bylo vydáno OHV - odb. výstavby v Šumperku pod č.j. 711.9.2.1950/VIII/M. ze dne 18. 5. 1950.

Povolení k trvalému užívání bylo vydáno OHV - odb. výstavby v Šumperku pod č.j. 711-24.3.1950-VIII/M. ze dne 18. 9. 1950 na 250 kg trhavin a 500 ks rozbušek.

Rozhodnutím KVV - odb. výstavby v Olomouci č.j. Výst./1497/56/L-Lš. ze dne 18. 4. 1956 bylo povoleno obložení skladu na 500 kg trhavin a 1000 ks rozbušek.

šek (2 x 500 ksů).

Trhací práce malého, resp. i velkého rozsahu budou povoleny ve smyslu § 27, odst. 2) zákona ČNR č. 61/1968 Sb. o hornické činnosti, výbušninách a o státní báňské správě Obvodním báňským úřadem v Drně.

Odběr výbušnin bude povolen ve smyslu § 25, odst. 2) zákona č. 61/1968 Sb. ústředním orgánem, t.j. Ministerstvem zemědělství a výživy ČR.

#### Výsypkové a odvalové hospodářství

V okolí kamenolomu, zvláště pak v jeho JV předpolí jsou umístěny deponie těžebního a technologického odpadu a skryvkového materiálu z předchozí zhruba steleté těžební činnosti. Deponie jsou nejlépe patrné z geologické mapy ložiska - příloha č. 2 (barevně značené T 23 - šedá).

Pro další deponování těžebních a technologických odpadů a skryvkových hmot jsou navrženy následující deponie a vypočteny objemy kubatur.

#### Ohrazení kamenolomu

Bezprostřední přístup k lomovým stěnám kamenolomu musí být ohrazen lanem nebo ostnatým drátem, taženým na sloupcích po celém obvodu horního okraje kamenolomu, za hranicí provedených skryvek a to i v prostorech, kde se již těžební činnost neprovádí.

Po celém obvodu musí být umístěny tabule se zákazem vstupu do kamenolomu. Oplacení a výstražné tabule je nutno pravidelně 1 x týdně kontrolovat a v případě poškození nebo odstranění ihned zajistit opravení a doplnění. Rovněž musí být zajištěny, ohrazeny a označeny všechny nebezpečné otvory (např. větrací komín štoly ve vstupním zářezu Davidova lomu), prohlubně a ohrožené prostory ve smyslu §§ 62, 274 výnosu ČDÚ č.j. 2700/1980.

V okolí kamenolomu musí být rovněž umístěny výstražné tabule ve smyslu požadavku KVUSŠ Olomouc v přípisu č.j. 35-573 - 2/88 - ÚP ze dne 19. 7. 1988.

#### Likvidace a rekultivace kamenolomu

Likvidace kamenolomu se předpokládá po vytěžení nerostné suroviny vykázané operativním výpočtem těžitelných zásob pro tento plán využívání ložiska.

Po ukončení těžební činnosti se předpokládá demolice některých objektů: technologické linky (drtírny, dopravníkových cest, třídírny a zásobníky), mobilních buněk, přenosných skladů a pod.

Terén v místě likvidovaných objektů bude upraven, prohlubně zasypány a ne-

rovnosti urovnány. V průběhu dotěžování jednotlivých těžebních etází bude vytvářen bezpečný a stabilní závěrný svah ložiska, Kromě konečných stavů lomových stěn z předchozího období těžební činnosti, které již v podstatě nebudou další činností na ložisku ovlivněny a budou ponechány ve stávajícím stavu, v dotěžované části ložiska je navržen sklon lomových stěn 60°. Lomové stěny budou očištěny od uvolněných kamenů, převisy a zátrhy budou odstraněny tržacími pracemi.

Celý obvod kamenolomu bude oplocen po vnějším (horním) okraji všech lomových stěn a opatřen výstražnými tabulkami zákazu vstupu a nebezpečí pádu do prohlubně. Na přístupových komunikacích k lomovým stěnám a na lomová plata budou vybudovány uzamčené závory, které rovněž budou opatřeny tabulkami zákazu vstupu.

#### Technická a biologická rekultivace

Technická část rekultivačních prací spočívá v terénních úpravách -  
- navážce skryvkových hmot na lomová plata, jejich rozprostření a urovnání, urovnání deponií těžebního a technologického odpadu a navezení, rozprostření a urovnání pokryvné vrstvy skryvkového materiálu, urovnání deponií skryvkového materiálu a dalších ploch, určených k lesnické rekultivaci.

Biologická část rekultivačních prací bude spočívat v lesnické rekultivaci dalších ploch v kamenolomu. Rekultivační práce budou prováděny etapovitě.

Lomová plata, plochy deponií a další vodorovné nebo svažité terény v prostoru celého kamenolomu budou zalesněny a po zajištění porostů budou předány k lesnímu obhospodařování SmSL Krnov - Lesnímu závodu v Rudě nad Moravou jako součást hospodářského lesa.

K plánu využívání ložiska a povolení těžebních prací se vyjádřili:

- OHV Bohdíkov - s pokračováním v těžbě souhlasí za předpokladu dodržení podmínek daných ve vyjádření odboru kultury OHV Šumperk a odboru VLNZ OHV Šumperk na ochranu prameniště vody v Raškově.
- MÚSPPO, odb. středisko v Olomouci - pověřuje vyjádřením odbor kultury OHV v Šumperku.

- Odbor kultury ONV Šumperk - požaduje:

- 1) Před zahájením těžebních prací ověřit vliv trhacích prací na populaci netopýrů v tzv. štole Mařka, v části situované nejbližší těžebnímu prostoru. V případě zjištění negativních vlivů přijmout opatření k jejich zamezení.
- 2) Pokud v průběhu těžby dojde k průniku do části otevřené štoly Mařky v její vstupní části (úsek vchodu - Davidův lom) a tím ke vzniku nežádoucích vlivů na populaci netopýrů, vzniklé průniky hermeticky uzavřít.
- 3) Řešit zjištění dalších negativních vlivů na populaci netopýrů ve štole, dosud nepředvídaných, v průběhu těžby a to tak aby bylo zabráněno negativním vlivům okamžitým a následným. Sledování těchto vlivů a oznámení provede ZO ČSS 7 - 11 Státnímu statku Hanušovice a na vědomí Odboru kultury ONV v Šumperku.

- OBÚ Erno - nemá námitek proti povolení těžby v kamenolomu Bohdíkov - Komnátko dle § 71 až 74 nař. vlády ČSR č. 92/1980 Sb. o využívání ložisek nevyhrazených nerostů. Těžební postupy respektují ustanovení BP ČBÚ č.j. 2700/80. Trhací práce budou povoleny dle § 27 zák. č. 61/1988 Sb. po vydání povolení těžby.

- OVÚP Sm. KHV Ostrava - předložená dokumentace "Plán využití ložiska" splňuje plně požadavky vyhl. č. 85/76 Sb. - § 32 a zaručuje plné vydobytí ložiska. Vzhledem ke stanovisku ČGÚ č.j. 742341/6103 ze dne 15. 7. 1981 souhlasí OVÚP Sm. KHV s těžbou.

- JZD Ruda nad Moravou - souhlasí s předloženou dokumentací a nemá dalších připomínek k povolení těžby.

- Sm. St. lesy, LZ Ruda nad Moravou - lesní závod nemá dalších připomínek k těžbě podle předloženého "Plánu využívání ložiska".

- Geotest Erno - na základě upřesněných poznatků dává tyto podmínky pro těžbu v lomu Komnátko:

- 1) Zahlubování lomů je možné po předchozím posouzení hydrogeologických poměrů v masivu vrtem ve spodní etáži do hloubky 20 m a krátkodobou čerpací zkouškou k posouzení hydraulických poměrů a kvality vody se zaměřením na kontaminaci podzemních vod ropnými látkami.
- 2) Těžba v hlavním lomu bude prováděna navrženou technologií s maximální náloží 200 kg.

Vlastní provoz těžebních a dopravních prostředků nesmí způsobovat



kontaminaci podzemí ropnými látkami. Z uvedeného důvodu je třeba věnovat maximální pozornost technickému stavu techniky, skladování PNM a manipulaci s nimi.

V případě jakéhokoliv úniku havarijního charakteru nutno provést bezodkladná sanační opatření a následně pak případné sanační čerpání z hladiny podzemní vody.

3) Těžba v Davidově lomu bude prováděna za podmínek jako v případě hlavního lomu, avšak s použitím milisekundového roznětu, což podstatně omezí seismické účinky trhacích prací na okolí.

- Okresní hygienik v Šumperku - vydává kladné vyjádření s podmínkou, že budou plněny podmínky stanovené v záv. posudku k projektu pásma hyg. ochrany vydaném dne 3. 11. 1988 č.j. 3064/215.11/88/DrFre/DrPř a ve vyjádření k územnímu řízení vydaném dne 24. 6. 1988 č.j. 3064/215.1/88/DrFre/DrPř/IngČ.

Podmínky povolení těžby v kamenolomu:

- 1) Budou dokončeny majetkoprávní převody okrajových pozemků areálu kamenolomu a zapsány na středisku geodzie v Šumperku, budou uzavřeny s lesním závazkem Ruda nad Mor., případně JZD Ruda nad Mor., dohody o užívání komunikací přes areál lomu.
- 2) Těžba v lomu, přeprava suroviny a její zpracování na úrtářích linkách budou prováděny podle „Plánu využívání ložiska“, který je součástí dokumentace provedení - povolení těžebních prací.  
Před započatím těžby ve spodní etáži bude proveden hydrogeologický vrt do hl. 20 m s krátkodobou čerpací zkouškou k posouzení hydraulických poměrů a vyšetření a pozdější pravidelné sledování kvality podzemní vody na přítomnost ropných látek.
- 3) Před zahájením trhacích prací v lomu v blízkosti štoly „Mařka“ je nutno ověřit seismické účinky odstřelů ve štole a jejich působení na populace netopýrů sídlících ve štole. Účinky nutno vyhodnotit a případná opatření (zmenšení náloží, milisekundové odstřely) dohodnout se ZO Čs.svazu speleologů 7 - 11 v Šumperku.  
Pokud v průběhu těžby dojde k odkrytí prostorů štoly „Mařka“ (úsek v Davidově lomu), učinit v dohodě se ZO ČSS 7 - 11 opatření k jejímu opětovnému utěsnění, tak aby nedošlo k mikroklimatickým změnám ve štole. Provést případná jiná opatření požadovaná ZO ČSS 7 - 11 na ochranu populace netopýrů ve štole „Mařka“ v průběhu vydobývání horniny v lomu.
- 4) Povození trhacích prací a jejich technologii provede k žádosti provozovatele Obvodní báňský úřad v Brně podle ustanovení zákona č. 61/1983 Sb - § 27.  
Dohled nad dodržováním bezpečnostních předpisů a technologie těžby v lomu vykonává Obvodní báňský úřad v Brně.
- 5) Povolování objektů pozemních staveb v lomu a skladu výbušnin a státní stavební dozor nad těmito objekty provádí stavební úřad MČNV Hanušovice.
- 6) Po ukončení těžby v jednotlivých částech lomu budou prováděny likvidační a rekultivační práce podle „Plánu využívání ložiska“ a plánu „Lesnické rekultivace kamenolomu Bohdíkov - Komňátka“.  
Tyto závěrečné práce podléhají kolaudačnímu řízení dle zákona č. 50/76 Sb.
- 7) Při těžbě budou dodržovány podmínky Ochr. hygienika v Šumperku dané v závažném posudku k projektu pásma hygienické ochrany vydané<sup>1</sup> dne 3.11.1988 čj. 3064/215.11/88/Dr.Fre/Dr.Př a dále ve vyjádření k územnímu rozhodnutí ze dne 24.6.1988 čj. 3064/215.1/88/Dr.Fre/Dr.Př/Ing.Č.

O d ů v o d ě n í .

Doklad o vlastnictví pozemku - výpis y pozemků uvedené v plánu využití lokality  
a geometrický plán.

územní rozhodnutí

ze dne 16.11.1988

č.j.Výst/ 374/88

vynětí ze ZPN / LFP /

ze dne 5.4.1988 a 9.4.1988

č.j.Zem/ 33/10-316/88 a 315/153/88

proj. dokumentaci vypracoval: Státní statek Hanušovice - Pokorný Miroslav  
místní šetření provedeno dne 11. ledna 1989.

Stavební úřad v provedeném stavebním řízení přezkoumal podanou žádost  
z hledisek uvedených v § 62 zákona č.50/76 Sb. a zjistil, že těžbou nebudou  
ohroženy zájmy společnosti, životní prostředí a nebudou nepřiměřeně omezena  
či ohrožena práva a oprávněné zájmy účastníků řízení.

Dokumentace splňuje požadavky stanovené vyhl.č.83/76 Sb a podmínky územního  
rozhodnutí.

V závěru řízení stavební úřad neshledal důvody, které by bránily povolení  
těžby.

P o u ě n í o o d v o l á n í .

Proti tomuto rozhodnutí je možno podat odvolání do 15 dnů po jeho doručení  
a to k odboru výstavby a ÚP ONV v Šumperku podáním u hospodářsko správního odboru  
MěstNV v Hanušovicích.

Stavba nesmí být zahájena, pokud stavební povolení nenabude právní moci  
/ § 52 zákona č.71/67 Sb./

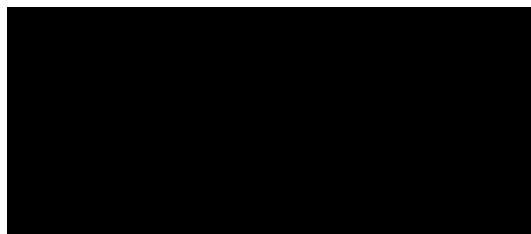

Obdržel:

- MěNV Bohdíkov

Přílohy pro stavebníka:

- ověřená dokumentace
- štítek

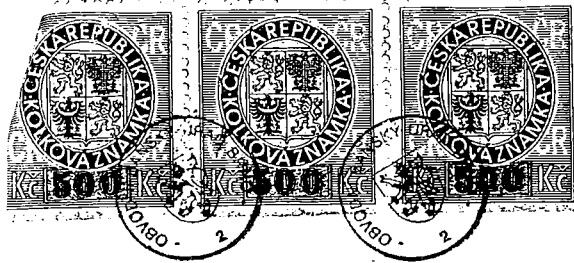

## OBVODNÍ BÁŇSKÝ ÚŘAD V BRNĚ

V Brně dne 23.6.2008

čj. 08957/2007/01/002

### ROZHODNUTÍ

Obvodní báňský úřad v Brně jako věcně a místně příslušný orgán státní báňské správy dle ust. § 41 odst. 2 písm. h) zákona č. 61/1988 Sb., o hornické činnosti, výbušninách a o státní báňské správě, ve znění pozdějších předpisů a dle ust. § 38 odst. 2 cit. zák. č. 61/1988 Sb. v návaznosti na vyhlášku č. 306/2002 Sb., kterou se určují obvody působnosti obvodních báňských úřadů a podle ustanovení § 19 zákona č. 61/1988 Sb., o hornické činnosti, výbušninách a o státní báňské správě, ve znění pozdějších předpisů a podle vyhlášky ČBÚ č. 175/1992 Sb., o podmínkách využívání ložisek nevyhrazených nerostů, ve znění pozdějších předpisů, k žádosti organizace

**EKOZIS spol. s r. o.**

**Zábřeh, Na Křtaltě 980/21, PSČ 78901**

**IČ: 41031024**

(dále jen organizace)

ze dne 27.11.2007 (čj. OBÚ v Brně 08957/2007/01), po provedeném ústním jednání a místním šetření (protokol ze dne 10.1.2007, čj. OBÚ v Brně 00246/2008/01), po přerušení řízení usnesením ze dne 29.1.2008 (čj. 00246/2008/01/001) a po doplnění žádosti přípisem organizace ze dne 18.2.2008 (čj. 01157/2008/01), kdy dalšími účastníky řízení, ve smyslu ust. § 27 odst. 1 zák.č. 500/2004 Sb., správní řád, je Obec Bohdíkovo, 789 64 Bohdíkovo

### P O V O L U J E

**činnost prováděnou hornickým způsobem - povrchové dobývání ložiska nevyhrazeného nerostu na lokalitě Bohdíkovo - Komňátka, na pozemcích p.č. St. 116, St. 117, St. 120, 571/4, 615/1, 615/2, 615/3, 619/1, 619/2, 632/1, 632/2, 633/5, 651/6, 654/1, 654/2, 654/3, 656/2, 656/3, 657/2, 658/2, 658/3, 663/1, 663/2, 663/4, 663/5, 663/6, 685/2 v k.ú. Komňátka**

za následujících

### P O D M Í N E K :

1. Činnost prováděnou hornickým způsobem - povrchové dobývání ložiska nevyhrazeného nerostu na lokalitě Bohdíkovo - Komňátka se povoluje v rozsahu uvedeném v dokumentaci „Plán využívání ložiska – Lom Bohdíkovo - Komňátka“ (čj. OBÚ v Brně 08957/2007/01), schválené závodním lomem Ing. Robertem Vančurou 26.11.2007, kterou může provádět organizace s platným oprávněním k činnosti prováděné hornickým způsobem v hranicích

stanoveného území podle „Územního rozhodnutí o využití území pro těžbu kamene“, vydaného Městským národním výborem Hanušovice dne 16.11.1988 pod čj. Výst/874/88.

2. Činnost prováděná hornickým způsobem - povrchové dobývání ložiska nevyhrazeného nerostu na lokalitě Bohdíkov - Komňátka a související činnosti bude zajišťována na pozemcích p.č. St. 116, St. 117, St. 120, 571/4, 615/1, 615/2, 615/3, 619/1, 619/2, 632/1, 632/2, 633/5, 651/6, 654/1, 654/2, 654/3, 656/2, 656/3, 657/2, 658/2, 658/3, 663/1, 663/2, 663/4, 663/5, 663/6, 685/2 v k.ú. Komňátka
3. Budou zajišťovány a plněny podmínky z „Územního rozhodnutí o využití území pro těžbu kamene“, vydaného Městským národním výborem Hanušovice dne 16.11.1988 pod čj. Výst/874/88.
4. Budou zajišťovány a plněny podmínky ze stanoviska Obce Bohdíkov čj. 03/08 ze dne 9.1.2008 (čj. OBÚ v Brně 00246/2008/01), kde obec souhlasí s předloženým plánem využívání ložiska za předpokladu, že: „Při dobývání budou prováděny trhací práce malého rozsahu, při používání dopravních a mechanizačních prostředků nebude docházet ke znečišťování zeminy ropnými a jinými látkami a technologická linka na drcení kamene nebude překračovat přípustné normy hlučnosti a prašnosti“.
5. Bude splněn požadavek Ministerstva životního prostředí, odboru výkonu státní správy VIII, Kosmonautů 10, 779 00 Olomouc ze dne 10.1.2008, kterou OBÚ v Brně zaevidoval dne 14.1.2008 pod čj. 00246/2008/01 a to: „Požadujeme poskytnutí projektové dokumentace včetně mapových příloh.“
6. Budou zajišťovány a plněny podmínky ze Stanoviska Městského úřadu Šumperk, odboru životního prostředí, oddělení vodního hospodářství čj. MUSP4410/2008 ze dne 23.1.2008 (čj. OBÚ v Brně 01157/2007/01) – vodohospodářský souhlas.
7. Při předmětné činnosti prováděné hornickým způsobem budou dodržovány všechny platné horní a související předpisy, které se této činnosti týkají.
8. Všechny nové skutečnosti a zjištění, které by mohly mít vliv na toto rozhodnutí, musí být bezodkladně oznámeny na příslušný obvodní báňský úřad.
9. S tímto rozhodnutím musí být prokazatelně seznámen příslušný závodní lomu a ostatní pracovníci, kterých se to týká.
10. Ve vztahu k činnosti prováděné hornickým způsobem – povrchové dobývání ložiska nevyhrazeného nerostu na lokalitě Bohdíkov - Komňátka musí být plněna ohlašovací povinnost v souladu s ust. § 10 až § 13 vyhl. ČBÚ 104/1988 Sb., ve znění pozdějších předpisů.
11. Časově se platnost tohoto rozhodnutí omezuje na dobu nutnou k realizaci dané činnosti prováděné hornickým způsobem – povrchové dobývání ložiska nevyhrazeného nerostu na lokalitě Bohdíkov - Komňátka.

### **Odůvodnění:**

Organizace EKOZIS spol. s r. o. IČ: 41031024 Sídlo: Zábřeh, Na Křtaltě 980/21, PSČ 78901 podala dne 27.11.2007 žádost „O povolení činnosti prováděné hornickým způsobem – dobývání ložiska nevyhrazeného nerostu v Lomu Bohdíkov - Komňátka“. Tato žádost byla zaevidována zdejším úřadem pod čj. 08957/2007/01.

K žádosti byla doložena, ve dvou vyhotoveních podkladová dokumentace „Plán využívání ložiska – Lom Bohdík - Komňátka“ (čj. OBÚ v Brně 08957/2007/01), vypracovaná oprávněnou organizací a schválená oprávněným závodním lomu.

Přípisem čj. 08957/2007/01/001 ze dne 19.12.2007 byl stanoven termín ústního jednání a místního šetření na 10.1.2008. O tomto byli uvědoměni všichni známí účastníci řízení a dotčené orgány státní správy.

Z předmětného jednání byl sepsán protokol ze dne 10.1.2007, čj. OBÚ v Brně 00246/2008/01, ve kterém bylo dokladováno projednání předmětné žádosti.

Na základě skutečností zjištěných při ústním jednání bylo řízení ve věci přerušeno usnesením čj. 00246/2008/01/001 dne 29.1.2008 a organizace byla vyzvána k doplnění žádosti o vyjádření Městského úřadu Šumperk, odboru životního prostředí ve vztahu k problematice odborného hydrogeologického posudku a vyhodnocení vlivu předmětné činnosti prováděné hornickým způsobem dle zákona č. 114/1992 Sb. o ochraně přírody, ve znění pozdějších předpisů, do stanoveného termínu 20.4.2008. K doplnění žádosti ve věci povolení činnosti prováděné hornickým způsobem – dobývání ložiska nevyhrazeného nerostu v Lomu Bohdík - Komňátka“ na základě výše uvedeného usnesení organizace podala dne 18.2.2008 na OBÚ v Brně stanovisko Městského úřadu Šumperk, odboru životního prostředí, oddělení vodního hospodářství čj. MUSP4410/2008 ze dne 23.1.2008 (čj. OBÚ v Brně 01157/2007/01) – vodohospodářský souhlas, stanovisko Agentury ochrany přírody a krajiny České republiky, střediska Olomouc zn. 29/OLM/2008 ze dne 6.2.2008 (čj. OBÚ v Brně 01157/2008/01) a stanovisko Krajského úřadu Olomouckého kraje, odboru životního prostředí a zemědělství, oddělení ochrany přírody čj. KUOK 5009/2008/OŽPZ/7209 ze dne 22.1.2008 (čj. OBÚ v Brně 01157/2008/01).

V řízení o povolení činnosti prováděné hornickým způsobem – dobývání ložiska nevyhrazeného nerostu v Lomu Bohdík - Komňátka byla vydána tato rozhodnutí, souhlasy, stanoviska a vyjádření:

- Územního rozhodnutí o využití území pro těžbu kamene, vydaného Městským národním výborem Hanušovice dne 16.11.1988 pod čj. Výst/874/88. – toto je zohledněno v podmínce č. 3 tohoto rozhodnutí.
- Stanovisko obce Bohdík čj. 03/08 ze dne 9.1.2008 (čj. OBÚ v Brně 00246/2008/01) – toto je zohledněno v podmínce č. 4 tohoto rozhodnutí.
- Požadavek Ministerstva životního prostředí, odboru výkonu státní správy VIII, Kosmonautů 10, 779 00 Olomouc ze dne 10.1.2008 a kterou OBÚ v Brně zaevidoval dne 14.1.2008 pod čj. 00246/2008/01 – toto je zohledněno v podmínce č. 5 tohoto rozhodnutí.
- Stanovisko Krajské hygienické stanice Olomouckého kraje-územní pracoviště Šumperk, Rooseveltova 11, 787 36 Šumperk – toto je souhlasné bez podmínek.
- Stanovisko Městského úřadu Šumperk, odboru životního prostředí, oddělení vodního hospodářství čj. MUSP4410/2008 ze dne 23.1.2008 (čj. OBÚ v Brně 01157/2007/01) – vodohospodářský souhlas - toto je zohledněno v podmínce č. 6 tohoto rozhodnutí.
- Stanovisko Agentury ochrany přírody a krajiny České republiky, střediska Olomouc zn. 29/OLM/2008 ze dne 6.2.2008 (čj. OBÚ v Brně 01157/2008/01) - toto je souhlasné bez podmínek.
- Stanovisko KÚ Olomouckého kraje, odboru životního prostředí a zemědělství, oddělení ochrany přírody čj. KUOK 5009/2008/OŽPZ/7209 ze dne 22.1.2008 (čj. OBÚ v Brně 01157/2008/01) - toto je souhlasné bez podmínek.

Organizace dále doložila, výpisem z katastru nemovitostí k datu 15.11.2007, že vlastníkem všech dotčených pozemků je organizace EKOZIS spol. s r.o., IČ: 41031024, Zábřeh, PSČ 789 01, Na Křtaltě 980/21, tedy žádající organizace. Z tohoto důvodu není nutno řešit střety zájmů dle ust. § 17 odst. 2 cit. zák. č. 61/1988 Sb.

Pokud jde o účastníky řízení a dotčené orgány státní správy, kteří se jednání nezúčastnili a nezaslali písemná vyjádření, správní orgán v souladu s ust. § 18 odst. 3 cit. zákona č. 61/1988 Sb., má zato, že proti povolení dané činnosti prováděné hornickým způsobem nejsou z jejich strany připomínky ani námítky a že s jejím povolením souhlasí.

V řízení o povolení činnosti prováděné hornickým způsobem – dobývání ložiska nevyhrazeného nerostu v Lomu Bohdík - Komňátka nebyly zjištěny žádné skutečnosti, které by neumožňovaly tuto činnost povolit. Při dodržení platných ustanovení horních a souvisejících předpisů, vypracované dokumentace a podmínky tohoto rozhodnutí jsou vytvořeny nezbytné předpoklady k zajištění bezpečnosti provozu a ostatního právem chráněného zájmu. Proto bylo rozhodnuto jak je výše uvedeno.

V souladu s platným zák. č. 634/2004 Sb., o správních poplatcích, v platném znění, byl stanoven správní poplatek ve výši 1.500,-- Kč, který byl uhrazen kolkovými známkami, které byly vylepeny na originál tohoto rozhodnutí.

### **Poučení o odvolání:**

Proti tomuto rozhodnutí je možno podle ust. § 81 zákona č. 500/2004 Sb., správní řád, ve znění pozdějších předpisů, podat odvolání. Podle ust. § 68 odst. 1 zákona č. 500/2004 Sb., správní řád, ve znění pozdějších předpisů se odvolání podává u správního orgánu, který rozhodnutí vydal, tj. u Obvodního báňského úřadu v Brně. Odvolání se musí podat ve lhůtě 15 dnů ode dne doručení rozhodnutí (§ 83 odst. 1 zákona č. 500/2004 Sb., správní řád, ve znění pozdějších předpisů).



p

Za správnost vyhotovení rozhodnutí odpovědný báňský inspektor

### **Příloha:**

„Plán využívání ložiska – Lom Bohdík - Komňátka“ (čj. OBÚ v Brně 08957/2007/01), opatřený povolovací doložkou.

## **Rozdělovník:**

### A) Účastníci řízení:

EKOZIS spol. s r. o., Zábřeh, Na Křtaltě 980/21, PSČ 789 01  
Obec Bohdíkov, 789 64 Bohdíkov 163

### B) Dotčené orgány státní správy:

1. Ministerstvo životního prostředí, odbor výkonu státní správy VIII, Kosmonautů 10, 779 00 Olomouc
2. Krajský úřad Olomouckého kraje, odbor životního prostředí, Jeremenkova 40a, 779 11 Olomouc
3. Krajská hygienická stanice Olomouckého kraje-územní pracoviště Šumperk, Rooseveltova 11, 787 36 Šumperk
4. Městský úřad Hanušovice, Odbor výstavby a životního prostředí, Hlavní 92, 788 33 Hanušovice

### C) Ostatní:

1. Obvodní báňský úřad v Ostravě, Veleslavínova 18, P.O. BOX 103, 728 03 Ostrava





## Obvodní báňský úřad v Ostravě



Spis. zn.: S 0091/2010-3-415.

Číslo jednací: SBS 08036/2010

Č. oprávnění: 40/2010

# OPRÁVNĚNÍ

k činnosti podle § 2 písm. b), c), d), e) a § 3 písm. a), b) zákona č. 61/1988 Sb., o hornické činnosti, výbušninách a o státní báňské správě, ve znění pozdějších předpisů.

Obvodní báňský úřad v Ostravě na základě žádosti ze dne 25. 3. 2010, ve smyslu ustanovení § 5 odst. 2 zákona č. 61/1988 Sb., o hornické činnosti, výbušninách a o státní báňské správě, ve znění pozdějších předpisů, vydává oprávnění pro organizaci:

**Název organizace:** EKOZIS spol. s r.o.

IČ: 41031024

**Sídlo organizace:** Zábřeh, Na Křtaltě 980/21, PSČ 789 01

**Zodpovědným zástupcem je:**

funkce dle vyhl. SBS č. 200/2000 Sb.:

**závodní lomu na lomech s celkovou roční těžbou užitkového nerostu vyšší než 500 tisíc tun pro povrchové dobývání nerudných surovin, písků a štěrkopísků**

osvědčení o odb. kvalifikaci č.j.: 0868/II/07/196 ze dne 5. 6. 2007 vydal ČBÚ v Praze

**Předmět činnosti:**

§ 2 Hornická činnost

b) otvírka, příprava a dobývání výhradních ložisek,

c) zřizování, zajišťování a likvidace důlních děl a lomů,

d) úprava a zušlechťování nerostů prováděné v souvislosti s jejich dobýváním,

e) zřizování a provozování odvalů, výsypek a odkališť při činnostech uvedených v písmenech a) až d),

### § 3 Činnost prováděná hornickým způsobem

- a) dobývání ložisek nevyhrazených nerostů, včetně úpravy a zušlechťování nerostů prováděných v souvislosti s jejich dobýváním, a vyhledávání a průzkum ložisek nevyhrazených nerostů prováděné k tomu účelu,
- b) těžba písků v korytech vodních toků a šterkopísků plovacími stroji, včetně úpravy a zušlechťování těchto surovin prováděných v souvislosti s jejich těžbou, s výjimkou odstraňování nánosů při údržbě vodních toků,

ve smyslu výše uvedeného zákona.

Oprávnění se vydává na dobu: **neurčitou**

Oprávnění se vydává na základě žadatelem splněných podmínek podle výše uvedeného zákona.

#### **Poučení:**

Podle § 81 a násl. zákona č. 500/2004 Sb., správní řád, ve znění pozdějších předpisů, lze proti tomuto rozhodnutí podat odvolání ve lhůtě 15 dnů ode dne jeho oznámení k Českému báňskému úřadu v Praze podáním u Obvodního báňského úřadu v Ostravě.

**Tímto se ruší platnost oprávnění č.j. 06087/2007/01 vydaného OBÚ v Brně dne 17. 8. 2007.**

V Ostravě, dne: **4. 5. 2010**



Ing. Bc. Libor Hroch  
předseda  
Obvodního báňského úřadu v Ostravě