

# REKAPITULACE STAVBY

Kód: ROP

Stavba: Krajské ředitelství policie KHK - OOp Broumov - Odstranění bariér

KSO:  
Místo: třída Masarykova č.p. 248

CC-CZ:  
Datum: 13.9.2018

Zadavatel:  
ČR - Krajské ředitelství policie KHK

IČ:  
DIČ:

Uchazeč:  
ANTON A SYN s.r.o.

IČ: 04881681  
DIČ: CZ04881681

Projektant:

IČ:  
DIČ:

Poznámka:

Soupis prací je sestaven s využitím položek Cenové soustavy ÚRS. Cenové a technické podmínky položek Cenové soustavy ÚRS, které nejsou uvedeny v soupisu prací (informace tzv. úvodních částí katalogů) jsou neomezeně dále k dispozici na [www.cs-urs.cz](http://www.cs-urs.cz). Položky soupisu prací, které nemají ve sloupci „Cenová soustava“ uveden žádný údaj, nepochází z Cenové soustavy ÚRS. Soupis prací je zpracován v rozsahu a podrobnosti projektu. Součástí položek uvedených ve výkazu výměr jsou veškeré s nimi spojené práce, které jsou zapotřebí pro provedení kompletní dodávky díla, a to i když nejsou zvlášť uvedeny ve výkazu výměr. To znamená, že veškeré položky patrné z výkazů, výkresů a technických zpráv je třeba v nabídkové ceně doplnit a ocenit jako kompletně vykonané práce včetně materiálu, nářadí a strojů nutných k práci, i když tyto nejsou ve výkazu výměr vypsány zvlášť. V případě, že má zhotovitel pochyby ohledně plánovaných položek ve výkazech, výkresech a technických zprávách, má za povinnost toto sdělit před odevzdáním nabídkové ceny. Veškeré výrobky, pokud jsou uvedeny, jsou uvedeny pouze jako referenční, obecně určující standard, technické parametry, požadované vlastnosti.

<b>Cena bez DPH</b>			<b>2 491 554,56</b>
DPH základní	Sazba daně 21,00%	Základ daně 2 491 554,56	Výše daně 523 226,46
DPH snížená	Sazba daně 15,00%	0,00	0,00
<b>Cena s DPH v CZK</b>			<b>3 014 781,02</b>

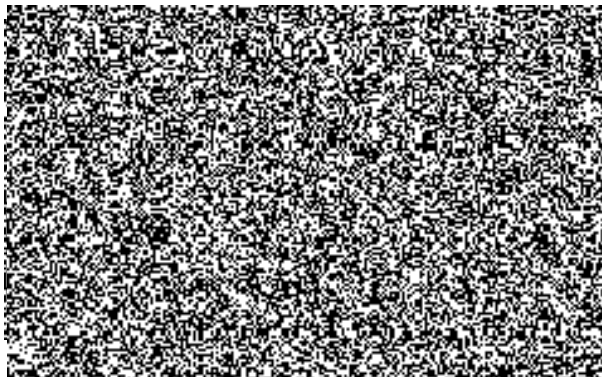

# REKAPITULACE OBJEKTŮ STAVBY A SOUPISŮ PRACÍ

Kód: ROP

Stavba: Krajské ředitelství policie KHK - OOp Broumov - Odstranění bariér

Místo: třída Masarykova č.p. 248

Datum: 13.09.2018

Zadavatel: ČR - Krajské ředitelství policie KHK

Projektant:

Uchazeč: ANTON A SYN s.r.o.

Kód	Objekt, Soupis prací	Cena bez DPH [CZK]	Cena s DPH [CZK]	Typ
<b>Náklady stavby celkem</b>		<b>2 491 554,56</b>	<b>3 014 781,02</b>	
01	Stavební část	2 290 171,51	2 771 107,53	STA
02	Elektroinstalace	196 019,25	237 183,29	STA
03	Uzemění	5 363,80	6 490,20	STA

# KRYCÍ LIST SOUPISU

Stavba:

Krajské ředitelství policie KHK - OCp Broumov - Odstranění bariér

Objekt:

## 01 - Stavební část

KSO:

Místo: třída Masarykova č.p. 248

CC-CZ:

Datum: 13.09.2018

Zadavatel:

ČR - Krajské ředitelství policie KHK

IČ:

DIČ:

Uchazeč:

ANTON A SYN s.r.o.

IČ:

04881681

DIČ:

CZ04881681

Projektant:

IČ:

DIČ:

Poznámka:

Soupis prací je sestaven s využitím položek Cenové soustavy ÚRS. Cenové a technické podmínky položek Cenové soustavy ÚRS, které nejsou uvedeny v soupisu prací (informace tzv. úvodních částí katalogů) jsou neomezeně dále k dispozici na [www.cs-urs.cz](http://www.cs-urs.cz). Položky soupisu prací, které nemají ve sloupci „Cenová soustava“ uveden žádný údaj, nepochází z Cenové soustavy ÚRS. Soupis prací je zpracován v rozsahu a podrobnosti projektu. Součástí položek uvedených ve výkazu výměr jsou veškeré s nimi spojené práce, které jsou zapotřebí pro provedení kompletní dodávky díla, a to i když nejsou zvlášť uvedeny ve výkazu výměr. To znamená, že veškeré položky patrné z výkazů, výkresů a technických zpráv je třeba v nabídkové ceně doplnit a ocenit jako kompletně vykonané práce včetně materiálu, nářadí a strojů nutných k práci, i když tyto nejsou ve výkazu výměr vypsané zvlášť. V případě, že má zhotovitel pochyby ohledně plánovaných položek ve výkazech, výkresech a technických zprávách, má za povinnost toto sdělit před odevzdáním nabídkové ceny. Veškeré výrobky, pokud jsou uvedeny, jsou uvedeny pouze jako referenční, obecně určující standard, technické parametry, požadované vlastnosti.

Cena bez DPH

2 290 171,51

DPH základní  
snižovaná

Základ daně

2 290 171,51

Sazba daně

21,00%

15,00%

Výše daně

480 936,02

0,00

Cena s DPH

v CZK

2 771 107,53

# REKAPITULACE ČLENĚNÍ SOUPISU PRACÍ

Stavba: Krajské ředitelství policie KHK - OOp Broumov - Odstranění bariér

Objekt: 01 - Stavební část

Místo: třída Masarykova č.p. 248

Datum: 13.09.2018

Zadavatel: ČR - Krajské ředitelství policie KHK

Projektant:

Uchazeč: ANTON A SYN s.r.o.

Kód dílu · Popis Cena celkem [CZK]

**Náklady soupisu celkem 2 290 171,51**

HSV - Práce a dodávky HSV	693 062,91
1 - Zemní práce	157 477,70
2 - Zakládání	36 185,50
4 - Vodorovné konstrukce	13 336,00
5 - Komunikace pozemní	138 736,00
6 - Úpravy povrchů, podlahy a osazování výplní	12 696,40
9 - Ostatní konstrukce a práce, bourání	99 240,30
997 - Přesun sutě	156 278,64
998 - Přesun hmot	79 112,37
PSV - Práce a dodávky PSV	1 522 108,60
711 - Izolace proti vodě, vlhkosti a plynům	4 099,00
721 - Zdravotechnika - vnitřní kanalizace	2 701,20
764 - Konstrukce klempířské	28 015,75
767 - Konstrukce zámečnické	156 430,00
767.1 - Konstrukce zámečnické - vč. přesunu hmot.	1 317 964,00
771 - Podlahy z dlaždic	9 471,60
783 - Dokončovací práce - nátěry	2 423,30
784 - Dokončovací práce - malby a tapety	1 003,75
VRN - Vedlejší rozpočtové náklady	75 000,00

# SOUPIS PRACÍ

Stavba:

Krajské ředitelství policie KHK - OOp Broumov - Odstranění bariér

Objekt:

01 - Stavební část

Místo:

třída Masarykova č.p. 248

Datum: 13.09.2018

Zadavatel:

ČR - Krajské ředitelství policie KHK

Projektant:

Uchazeč:

ANTON A SYN s.r.o.

PČ	Ty p	Kód	Popis	MJ	Množství	J.cena [CZK]	Cena celkem [CZK]	Cenová soustava
<b>Náklady soupisu celkem</b>							<b>2 290 171,51</b>	
D	HSV		Práce a dodávky HSV				693 062,91	
D	1		Zemní práce				157 477,70	
1	K	113106121	Rozebrání dlažeb z betonových nebo kamenných dlaždic komunikací pro pěší ručně	m2	2,568	55,00	141,24	CS ÚRS 2018 01
	vv		dle popisu v.č. D.1.1.2					
	vv		(0,29+1,85)*0,6*2		2,568			
	vv		Součet		2,568			
2	K	113107111	Odstranění podkladu z kameniva těženého tl 100 mm ručně	m2	40,600	100,00	4 060,00	CS ÚRS 2018 01
3	K	113107122	Odstranění podkladu z kameniva drčeného tl 200 mm ručně	m2	40,600	280,00	11 368,00	CS ÚRS 2018 01
	vv		dle popisu v.č. D.1.1.2					
	vv		5,8*7,0		40,600			
	vv		Součet		40,600			
4	K	113201111	Vytrhání obrub chodníkových ležatých	m	7,000	90,00	630,00	CS ÚRS 2018 01
	vv		dle popisu v.č. D.1.1.2					
	vv		7,0		7,000			
5	K	113202111	Vytrhání obrub krajníků obrubníků stojatých	m	15,200	55,00	836,00	CS ÚRS 2018 01
	vv		7,6*2		15,200			
6	K	113-R1	Rozebrání dlažeb komunikací ze zámkové dlažby, odvoz na deponii uskladnění ke zpětnému použití	m2	40,600	430,00	17 458,00	
	P		<i>Poznámka k položce: Kompletní provedené včetně přesunů hmot</i>					
	vv		dle popisu v.č. D.1.1.2					
	vv		5,8*7,0		40,600			
	vv		Součet		40,600			
7	K	120901121	Bourání zdva z betonu prostého neprokládaného v odkopávkách nebo prokopávkách ručně	m3	8,500	6 500,00	55 250,00	CS ÚRS 2018 01
	vv		bourání stávajících základů dle popisu TZ str. 3 oddíl 2.1 a v.č. D.1.1.2.1-3					
	vv		8,5		8,500			
	vv		Součet		8,500			
8	K	122301101	Odkopávky a prokopávky nezapažené v hornině tř. 4 objem do 100 m3	m3	13,303	280,00	3 724,84	CS ÚRS 2018 01
	vv		sejmutí vrstvy podkladu (sul' nebo zemina) pro novou skladbu zámkové dlažby					
	vv		8*8*0,3		19,200			
	vv		-3,9*5,04*0,3		-5,897			
	vv		Součet		13,303			
9	K	122301109	Příplatek za lepvost u odkopávek nezapažených v hornině tř. 4	m3	13,303	30,00	399,09	CS ÚRS 2018 01
10	K	132312101	Hloubení rýh š do 600 mm ručním nebo pneum nářadím v soudrých horninách tř. 4	m3	6,400	1 250,00	8 000,00	CS ÚRS 2018 01
	vv		20*0,8*0,4" výkop pro drenáž		6,400			
11	K	132312109	Příplatek za lepvost u hloubení rýh š do 600 mm ručním nebo pneum nářadím v hornině tř. 4	m3	6,400	280,00	1 792,00	CS ÚRS 2018 01
12	K	133302011	Hloubení šachet ručním nebo pneum nářadím v soudrých horninách tř. 4, plocha výkopu do 4 m2	m3	4,961	1 500,00	7 441,50	CS ÚRS 2018 01
	vv		0,6*0,6*1,45*2		1,044			
	vv		0,8*0,6*1,45*2		1,392			
	vv		0,8*0,6*1,4*2		1,344			
	vv		0,6*0,6*1,4*2		1,008			
	vv		0,225*0,275*1,4*2		0,173			
	vv		Součet		4,961			
13	K	133302019	Příplatek za lepvost u hloubení šachet ručním nebo pneum nářadím v horninách tř. 4	m3	4,961	260,00	1 289,86	CS ÚRS 2018 01
14	K	162201102	Vodorovné přemístění do 50 m výkopku/sypaniny z horniny tř. 1 až 4	m3	24,664	40,00	986,56	CS ÚRS 2018 01
	vv		4,961+13,303+6,4		24,664			
15	K	162701105	Vodorovné přemístění do 10000 m výkopku/sypaniny z horniny tř. 1 až 4	m3	21,444	250,00	5 361,00	CS ÚRS 2018 01
	vv		24,644-3,2		21,444			
16	K	162701109	Příplatek k vodorovnému přemístění výkopku/sypaniny z horniny tř. 1 až 4 ZKD 1000 m přes 10000 m	m3	192,960	20,00	3 859,20	CS ÚRS 2018 01
	vv		21,44*9" do vzdálenosti 19 km		192,960			
17	K	167101101	Nakládání výkopku z hornin tř. 1 až 4 do 100 m3	m3	21,444	180,00	3 859,92	CS ÚRS 2018 01
18	K	171201201	Uložení sypaniny na skládky	m3	21,444	18,00	385,99	CS ÚRS 2018 01
19	K	171201211	Poplatek za uložení stavebního odpadu - zeminy a kameniva na skládce	t	38,599	500,00	19 299,50	CS ÚRS 2018 01
	vv		21,444*1,8		38,599			
20	K	174101102	Zásyp v uzavřených prostorech sypaninou se zhutněním	m3	27,150	300,00	8 145,00	CS ÚRS 2018 01
	vv		110*0,15		16,500			
	vv		(7,9*2+13,4*2)*0,5*0,5		10,650			
	vv		Součet		27,150			
21	K	175111101	Obsypání potrubí ručně sypaninou bez prohození sítím, uloženou do 3 m	m3	3,200	380,00	1 216,00	CS ÚRS 2018 01
	vv		obsyp s použitím vykopané zeminy - obsyp drenáže					
	vv		6,4/2		3,200			
22	K	181411131	Založení parkového trávníku výsevem plochy do 1000 m2 v rovině a ve svahu do 1:5	m2	21,000	25,00	525,00	CS ÚRS 2018 01
	vv		po dokončení stavebních úprav					
	vv		7*3		21,000			
	vv		Součet		21,000			
23	M	00572410	osivo směs travní parková	kg	8,400	100,00	840,00	CS ÚRS 2018 01
	vv		21*0,4		8,400			
24	K	181951102	Úprava pláň v hornině tř. 1 až 4 se zhutněním	m2	21,000	25,00	525,00	CS ÚRS 2018 01

PC	Typ	Kód	Popis	MJ	Množství	J.cena [CZK]	Cena celkem [CZK]	Cenová soustava
	vv		po dokončení staveních úprav					
	vv		7*3		21,000			
	vv		Součet		21,000			
25	K	185803111	Ošetření trávníku s hrábáním v rovině a svahu do 1:5	m2	21,000	4,00	84,00	CS ÚRS 2018 01
	D	2	Zakládání				36 185,50	
26	K	211971110	Zřízení opláštění zeber nebo trativodů geotextilií v rýze nebo zářezu sklonu do 1:2	m2	30,000	25,00	750,00	CS ÚRS 2018 01
	vv		dle popisu TZ str. 7 a v.č. D.1.1.5 - D2					
	vv		20*1,5		30,000			
27	M	693111460	geotextilie netkaná PP 300g/m2	m2	34,500	25,00	862,50	CS ÚRS 2018 01
	vv		30*1,15		34,500			
28	K	212572121	Lože pro trativody z kameniva drobného toženého	m3	3,680	950,00	3 496,00	CS ÚRS 2018 01
	vv		PROPUSTNÝ ZÁSYP DRENÁŽNÍHO POTRUBÍ					
	vv		20*0,4*0,4*1,15		3,680			
29	K	212755215	Trativody z drenážních trubek plastových flexibilních D 125 mm bez lože	m	20,000	85,00	1 700,00	CS ÚRS 2018 01
	vv		dle popisu TZ str. 7 a v.č. D.1.1.5 - D2					
	vv		6*2*5*3" kolem schodiště + zasakování		20,000			
30	K	215901101	Zhutnění podloží z hornin soudržných do 92% PS nebo nesoudržných sypkých l(d) do 0,8	m2	64,000	7,00	448,00	CS ÚRS 2018 01
	vv		před provedením stavebních úprav					
	vv		64		64,000			
	vv		Součet		64,000			
31	K	275322511	Základové patky ze ŽB se zvýšenými nároky na prostředí tř. C 25/30	m3	5,609	3 000,00	16 827,00	CS ÚRS 2018 01
	vv		pro betonáž patek dle popisu projektu beton 16/20 prostředí XC2					
	vv		4,877*1,15" DO ROSTLÉHO TERÉNU		5,609			
	vv		Součet		5,609			
32	K	275351121	Zřízení bednění základových patek	m2	10,300	280,00	2 884,00	CS ÚRS 2018 01
	vv		0,6*0,5*4*2		2,400			
	vv		(0,6*2+0,8*2)*0,5*2		2,800			
	vv		(0,6+0,225+0,6+0,3+0,325)*2*0,5*2		5,100			
	vv		Součet		10,300			
33	K	275351122	Odstranění bednění základových patek	m2	10,300	60,00	618,00	CS ÚRS 2018 01
34	K	275361821	Výztuž základových patek betonářskou ocelí 10 505 (R)	t	0,215	40 000,00	8 600,00	CS ÚRS 2018 01
	vv		5,365*40/1000		0,215			
	D	4	Vodorovné konstrukce				13 336,00	
35	K	411322525	Stropy trámové nebo kazetové ze ŽB tř. C 20/25	m3	0,880	3 200,00	2 816,00	CS ÚRS 2018 01
	vv		ze skladby S1					
	vv		4,0*2,2*0,1		0,880			
	vv		Součet		0,880			
36	K	411354249	Bednění stropů ztracené z hraněných trapézových vln v 60 mm plech pozinkovaný tl 1,0 mm	m2	8,800	550,00	4 840,00	CS ÚRS 2018 01
	vv		ze skladby S1					
	vv		4,0*2,2		8,800			
	vv		Součet		8,800			
37	K	411354271	Příplatek k ztracenému bednění stropů za lože z MC	m2	8,800	20,00	176,00	CS ÚRS 2018 01
38	K	411354311	Zřízení podpěrné konstrukce stropů výšky do 4 m tl do 15 cm	m2	8,800	140,00	1 232,00	CS ÚRS 2018 01
39	K	411354312	Odstranění podpěrné konstrukce stropů výšky do 4 m tl do 15 cm	m2	8,800	40,00	352,00	CS ÚRS 2018 01
40	K	411361821	Výztuž stropů betonářskou ocelí 10 505	t	0,070	40 000,00	2 800,00	CS ÚRS 2018 01
	vv		0,88*80/1000		0,070			
41	K	411362021	Výztuž stropů svařovanými sítěmi Kari	t	0,032	35 000,00	1 120,00	CS ÚRS 2018 01
	vv		8,8*3,03*1,2/1000		0,032			
	D	5	Komunikace pozemní				138 736,00	
42	K	564201111	Podklad nebo podsyp ze štěrkopisku ŠP tl 40 mm	m2	73,600	35,00	2 576,00	CS ÚRS 2018 01
	vv		nová skladba zámokové dlažby dle popisu TZ str. 7 a v.č. D.1.1.3. 2-5					
	vv		8*8*1,15		73,600			
	vv		Součet		73,600			
43	K	564861111	Podklad ze štěrkokové ŠD tl 200 mm	m2	73,600	150,00	11 040,00	CS ÚRS 2018 01
	vv		nová skladba zámokové dlažby dle popisu TZ str. 7 a v.č. D.1.1.3. 2-5					
	vv		8*8*1,15		73,600			
	vv		Součet		73,600			
44	K	591-R01	Uvedení komunikace do původního stavu - naložení dlažby na deponii, doprava na místo pro doplnění komunikací, montáž původní dlažby včetně případného doplnění novou dlažbou dle vzorů a obecních standardů	m2	73,600	1 700,00	125 120,00	
	P		<i>Poznámka k položce: Kompletní provedení včetně přesunů hmot</i>					
	vv		nová skladba zámokové dlažby dle popisu TZ str. 7 a v.č. D.1.1.3. 2-5					
	vv		8*8*1,15		73,600			
	vv		Součet		73,600			
	D	6	Úpravy povrchů, podlahy a osazování výplní				12 696,40	
45	K	612325302	Vápenocementová štuková omítka ostění nebo nadpraží	m2	4,015	600,00	2 409,00	CS ÚRS 2018 01
	vv		omítka interiéru - oprava po montáži dveří					
	vv		(2,29*2,87*2)*0,5		4,015			
46	K	612335225	Cementová štuková omítka malých ploch do 4,0 m2 na stěnách	kus	2,000	1 900,00	3 800,00	CS ÚRS 2018 01
	vv		oprava omítky po bouracích pracích					
	vv		2		2,000			
47	K	612335302	Cementová štuková omítka ostění nebo nadpraží	m2	4,015	800,00	3 212,00	CS ÚRS 2018 01
	vv		omítka exteriéru - oprava po montáži dveří					
	vv		(2,29*2,87*2)*0,5		4,015			
48	K	619995001	Začištění omítek kolem oken, dveří, podlah nebo obkladů	m	20,640	150,00	3 096,00	CS ÚRS 2018 01
	vv		kolem vstupních dveří - int + ext.					
	vv		(2,29*2+2,87*2)*2		20,640			
49	K	632451024	Vyrovnávací potěr tl do 50 mm z MC 15 provedený v pásu	m2	0,690	260,00	179,40	CS ÚRS 2018 01
	vv		doplnění prahu po vybourání dveří a osazení nových					
	vv		2,3*0,3		0,690			
	D	9	Ostatní konstrukce a práce, bourání				99 240,30	

řČ	Týp	Kód	Popis	MJ	Množství	J.cena [CZK]	Cena celkem [CZK]	Cenová soustava
50	K	916231213	Osazení chodnikového obrubníku betonového stojatého s boční opěrou do lože z betonu prostého	m	27,000	200,00	5 400,00	CS ÚRS 2018 01
	vv		dle v.č. D.1.1.3. 2					
	vv		9*2" obrubník úzky		18,000			
	vv		9" obrubník s napojením na chodník		9,000			
	vv		Součet		27,000			
51	M	59217021	obrubník betonový chodnikový 100x15x30 cm	m	9,000	200,00	1 800,00	CS ÚRS 2018 01
	vv		9" obrubník s napojením na chodník		9,000			
52	M	59217016	obrubník betonový chodnikový 100x8x25 cm	m	18,000	130,00	2 340,00	CS ÚRS 2018 01
	vv		9*2" obrubník úzky		18,000			
53	K	919731114	Zarovnání styčné plochy podkladu nebo krytu z betonu tl do 250 mm	m	9,000	190,00	1 710,00	CS ÚRS 2018 01
	vv		9"napojení obruby na stávající chodník z asfaltu		9,000			
	vv		Součet		9,000			
54	K	919732221	Styčná spára napojení nového živичného povrchu na stávající za tepla š 15 mm hl 25 mm bez prořezání	m	9,000	50,00	450,00	CS ÚRS 2018 01
	vv		9"napojení obruby na stávající chodník z asfaltu		9,000			
	vv		Součet		9,000			
55	K	952901111	Vyčištění budov bytové a občanské výstavby při výšce podlaží do 4 m	m2	20,000	90,00	1 800,00	CS ÚRS 2018 01
	vv		po stavebních úpravách					
	vv		Z0		20,000			
56	K	965043321	Bourání podkladů pod dlažby betonových s potěrem nebo teracem tl do 100 mm pl do 1 m2	m3	0,069	4 100,00	282,90	CS ÚRS 2018 01
	vv		pro zapravení prahu dveří					
	vv		2,3*0,3*0,1		0,069			
57	K	968072456	Vybourání kovových dveřních zárubní pl přes 2 m2	m2	6,572	200,00	1 314,40	CS ÚRS 2018 01
	vv		vybourání sestavy vstupních dveří dle popisu v.č. D.1.1.2.-1					
	vv		2,29*2,87		6,572			
	vv		Součet		6,572			
58	K	977311111	Řezání stávajících betonových mazanin nevyztužených hl do 50 mm	m	2,300	90,00	207,00	CS ÚRS 2018 01
	vv		odbourání zárubní práh					
	vv		2,3		2,300			
59	K	981011716	Demolice budov ze železobetonu podíl konstrukcí do 35 % postupným rozebíráním	m3	52,460	1 600,00	83 936,00	CS ÚRS 2018 01
	vv		bourání stávajících základů dle popisu TZ str. 3 oddíl 2.1 a v.č. D.1.1.2.1-3					
	vv		1,85*7,0*1,8		23,310			
	vv		3,9*5,04*0,9		17,690			
	vv		(6,05*2+7,0)*1,0*0,6		11,460			
	vv		Součet		52,460			
	D	997	Přesun sutě				156 278,64	
60	K	997013211	Vnitrostaveništní doprava suti a vybouraných hmot pro budovy v do 6 m ručně	t	67,130	600,00	40 278,00	CS ÚRS 2018 01
61	K	997013501	Odvoz suti a vybouraných hmot na skládku nebo meziskládku do 1 km se složením	t	67,130	250,00	16 782,50	CS ÚRS 2018 01
62	K	997013509	Příplatek k odvozu suti a vybouraných hmot na skládku ZKD 1 km přes 1 km	t	1 275,470	12,00	15 305,64	CS ÚRS 2018 01
	vv		67,13*19 *Přepočtené koeficientem množství		1 275,470			
63	K	997013831	Poplatek za uložení na skládce (skládkovné) stavebního odpadu směsného kód odpadu 170 904	t	67,130	1 250,00	83 912,50	CS ÚRS 2018 01
	D	998	Přesun hmot				79 112,37	
64	K	998018001	Přesun hmot ruční pro budovy v do 6 m	t	64,319	1 230,00	79 112,37	CS ÚRS 2018 01
	D	PSV	Práce a dodávky PSV				1 522 108,60	
	D	711	Izolace proti vodě, vlhkosti a plynům				4 099,00	
65	K	711111001	Provedení izolace proti zemní vlhkosti vodorovně za studena nátěrem penetračním	m2	8,800	10,00	88,00	CS ÚRS 2018 01
	vv		ze skladby S1					
	vv		4,0*2,2		8,800			
	vv		Součet		8,800			
66	M	11163150	lak asfaltový penetrační	t	0,004	50 000,00	200,00	CS ÚRS 2018 01
	vv		8,8*0,4/1000		0,004			
67	K	711112001	Provedení izolace proti zemní vlhkosti svislé za studena nátěrem penetračním	m2	1,600	20,00	32,00	CS ÚRS 2018 01
	vv		4*0,4		1,600			
68	M	11163150	lak asfaltový penetrační	t	0,001	50 000,00	50,00	CS ÚRS 2018 01
	vv		1,6*0,4/1000		0,001			
69	K	711141559	Provedení izolace proti zemní vlhkosti pásy přitavením vodorovně NAIP	m2	8,800	100,00	880,00	CS ÚRS 2018 01
	vv		ze skladby S1					
	vv		8,8		8,800			
	vv		Součet		8,800			
70	M	62852015	pásy s modifikovaným asfaltem vložka skelná tkanina	m2	11,000	200,00	2 200,00	CS ÚRS 2018 01
	vv		8,8*1,25		11,000			
71	K	711142559	Provedení izolace proti zemní vlhkosti pásy přitavením svislé NAIP	m2	1,600	110,00	176,00	CS ÚRS 2018 01
	vv		1,6		1,600			
72	M	62852123	pásy s modifikovaným asfaltem vložka PE rouno minerální jemnozrnný posyp tl 4mm	m2	2,000	200,00	400,00	CS ÚRS 2018 01
	vv		1,6*1,25		2,000			
73	K	998711101	Přesun hmot tonážní pro izolace proti vodě, vlhkosti a plynům v objektech výšky do 6 m	t	0,073	1 000,00	73,00	CS ÚRS 2018 01
	D	721	Zdravotechnika - vnitřní kanalizace				2 701,20	
74	K	721242115	Lapač střešních splavenin z PP se zápachovou klapkou a lapacím košem DN 110	kus	1,000	2 700,00	2 700,00	CS ÚRS 2018 01
	vv		provedení ukončení svodu do lapače střešních splavenin a napojení na vsakovací drén					
	vv		1		1,000			
75	K	998721101	Přesun hmot tonážní pro vnitřní kanalizace v objektech v do 6 m	t	0,002	600,00	1,20	CS ÚRS 2018 01
	D	764	Konstrukce klempířské				28 015,75	
76	K	764001901	Napojení klempířských konstrukcí na stávající délky spoje do 0,5 m	kus	1,000	200,00	200,00	CS ÚRS 2018 01
	vv		oprava stávajícího svodu po bourání konstrukcí - zapravení otvoru po demontáži přípojovacího svodu z markýzy, popřípadě výměna dotčeného kusu					

Č	ty p	Kód	Popis	MJ	Množství	J.cena [CZK]	Cena celkem [CZK]	Čenová soustava
	VV		1		1,000			
77	K	764002812	Demontáž okapového plechu do suti v krytině skládané "dle popisu v.č. D.1.1.2. 1-3	m	7,000	55,00	385,00	CS ÚRS 2018 01
	VV		7,0		7,000			
78	K	764002861	Demontáž oplechování říms a ozdobných prvků do suti "dle popisu v.č. D.1.1.2. 1-3	m	19,080	100,00	1 908,00	CS ÚRS 2018 01
	VV		oplechování stávajícího zdíva a podesty 6,04*2+7,0		19,080			
	VV		Součet		19,080			
79	K	764002871	Demontáž lemování zdí do suti "dle popisu v.č. D.1.1.2. 1-3	m	7,000	70,00	490,00	CS ÚRS 2018 01
	VV		7,0		7,000			
80	K	764004831	Demontáž mezistřešního nebo zaatikového žlabu do suti "dle popisu v.č. D.1.1.2. 1-3	m	7,000	350,00	2 450,00	CS ÚRS 2018 01
	VV		7,0		7,000			
81	K	764004861	Demontáž svodu co suti "dle popisu v.č. D.1.1.2. 1-3	m	5,700	50,00	285,00	CS ÚRS 2018 01
	VV		5,7		5,700			
82	K	764051420	Dilatační přípojovací lišta z nerezového plechu včetně tmelení rš 80 mm "dle VÝPISU VÝROBLŮ D.1.1.4. - POZICE T1	m	1,350	250,00	337,50	CS ÚRS 2018 01
	VV		1,35		1,350			
83	K	764218626	Oplechování rovné římsy celoplošně lepené z Pz s upraveným povrchem rš 500 mm "dle VÝPISU VÝROBLŮ D.1.1.4. - POZICE K3	m	4,000	750,00	3 000,00	CS ÚRS 2018 01
	VV		4,0		4,000			
84	K	764258404	Oplechování římsy rovné mechanicky kotvené z nerezového plechu rš 330 mm "dle VÝPISU VÝROBLŮ D.1.1.4. - POZICE K4	m	19,941	450,00	8 973,45	CS ÚRS 2018 01
	VV		2,07*2*1,15		4,761			
	VV		4,62*2*1,15		10,626			
	VV		3,96*1,15		4,554			
	VV		Součet		19,941			
85	K	764511612	Žlab podokapní hranatý z Pz s povrchovou úpravou rš 330 mm "dle VÝPISU VÝROBLŮ D.1.1.4. - POZICE K1	m	4,100	1 300,00	5 330,00	CS ÚRS 2018 01
	VV		4,1		4,100			
86	K	764511661	Kotlík hranatý pro podokapní žlab z Pz s povrchovou úpravou 330/87 mm	kus	1,000	1 300,00	1 300,00	CS ÚRS 2018 01
87	K	764518404	Hranatý svod včetně objímek, kolen, odskoků z Pz plechu o straně 150 mm "dle VÝPISU VÝROBLŮ D.1.1.4. - POZICE K2 vč. povrchové úpravy	m	4,025	800,00	3 220,00	CS ÚRS 2018 01
	VV		3,5*1,15		4,025			
88	K	998764101	Přesun hmot tonážní pro konstrukce klempířské v objektech v do 6 m	t	0,076	1 800,00	136,80	CS ÚRS 2018 01
	D	767	Konstrukce zámečnické				156 430,00	
89	K	767161824	Demontáž zábradlí schodišťového nerozebíratelného hmotnosti 1m zábradlí přes 20 kg "dle popisu v.č. D.1.1.2. 1-3	m	15,160	350,00	5 306,00	CS ÚRS 2018 01
	VV		6,04*2+7,0-3,92		15,160			
	VV		Součet		15,160			
90	K	767392802	Demontáž krytin střech z plechů šroubovaných "bourání stávajících základů dle popisu TZ str. 3 oddíl 2.1 a v.č. D.1.1.2.1-3	m2	12,950	120,00	1 554,00	CS ÚRS 2018 01
	VV		7,0*1,85		12,950			
	VV		Součet		12,950			
91	K	767910-R01	Dodávka a montáž: - vstupní hliníková sestava dveří 2 290 x 2 870 mm vč. přepojení elektro. Kompletní provedení vč. přesunu hmot. - OZN - D1	m2	6,572	20 000,00	131 440,00	
	P		<i>Poznámka k položce:</i> - vstupní hliníková sestava dveří 2 290 x 2 870 mm, profilované dvoukřídlé dveře 1 600 x 1 970 mm s jedním křídlem o sířce 900 mm, s oteviráním včetně nosného systému s přeřazeným tepelným mostem, s nadsvětlením 2 290 x 900 mm a bočními světlíky 345 x 1 970 mm - nosná hliníková zábradlí, bez prahu, zarážka v podlaže - výběr profilace dle zvoleného dodavatele investorem - bezpečnostní zámek, kování nerez, kliky - oblé madlo, vodorovné madlo ve výšce 850 mm od podlahy - barva světlé sedát/světle sedát - prosklení izolačními dvojsklem (Rw=32dB, Ug=1,1 W/m2K) bezpečnostní sklo čiré - panikové kování ve směru úniku (kliky s panikovou funkcí) - dveře osadit pevnými závěsy proti vysazení - součinitel prostupu tepla celé sestavy UDmax=1,2 W/m2K - součástí dodávky je přepojení stávajících slaboproudých zařízení - polep signalizačními značkami 50x50mm v souvislém pruhu vzdálenými maximálně 150 mm od sebe dle vyhl. č. 398/2009 Sb., barva RAL 9006 - okopový plech do výšky 400mm od podlahy - PŘESNÉ ŘEŠENÍ PROSKLENÍ VČETNĚ NOSNÉHO SYSTÉMU VIZ. DILENSKÁ DOKUMENTACE - MUSÍ BÝT V SOULADU S VYHLÁŠKOU č. 398/2009 Sb. - PŘESNÉ ROZMĚRY JE TŘEBA OVĚŘIT PŘÍMO NA STAVBĚ					
	VV		"dle VÝPISU VÝROBLŮ D.1.1.4. - POZICE D1 - vč. přepojení stáv. slaboproud. zařízení					
	VV		2,29*2,87		6,572			
	VV		Součet		6,572			
92	K	767996701	Demontáž atypických zámečnických konstrukcí rezáním hmotnosti jednotlivých dílů do 50 kg "bourání stávajících základů dle popisu TZ str. 3 oddíl 2.1 a v.č. D.1.1.2.1-3	kg	259,000	25,00	6 475,00	CS ÚRS 2018 01
	VV		demontáž markýzy					
	VV		včetně ocelových táhel a ploten					
	VV		7,0*1,85*20		259,000			
	VV		Součet		259,000			
93	K	767996801	Demontáž atypických zámečnických konstrukcí rozebráním hmotnosti jednotlivých dílů do 50 kg	kg	259,000	45,00	11 655,00	CS ÚRS 2018 01



PC	Typ	Kód	Popis	MJ	Množství	J.cena [CZK]	Cena celkem [CZK]	Cenová soustava
	VV		bourání stávajících základů dle popisu TZ str. 3 oddíl 2.1 a v.č. D.1.1.2.1-3 - demontáž markýzy					
	VV		včetně ocelových táhel a ploten					
	VV		7,0*1,85*20		259,000			
	VV		Součet		259,000			
D		767.1	Konstrukce zámečnické - vč. přesunu hmot.				1 317 964,00	
94	K	767-R10	Dodávka a montáž ocelového žárově zinkovaného zábradlí ozn. Z1 dle specifikace VÝPISU VÝROBKŮ v.č. D.1.1.4. Kompletní provedení vč. přesunu hmot.	kg	68,000	150,00	10 200,00	
	P		<i>Poznámka k položce:</i> Kompletní provedení vč. přesunu hmot.					
	VV		dle VÝPISU VÝROBLŮ D.1.1.4. - POZICE Z1					
	VV		34*2		68,000			
95	K	767-R20	Dodávka a montáž ocelového žárově zinkovaného zábradlí ozn. Z2P dle specifikace VÝPISU VÝROBKŮ v.č. D.1.1.4. Kompletní provedení vč. přesunu hmot.	kg	118,000	150,00	17 700,00	
	P		<i>Poznámka k položce:</i> Kompletní provedení vč. přesunu hmot.					
	VV		dle VÝPISU VÝROBLŮ D.1.1.4. - POZICE Z2P					
	VV		118		118,000			
96	K	767-R30	Dodávka a montáž ocelového žárově zinkovaného zábradlí ozn. Z2L dle specifikace VÝPISU VÝROBKŮ v.č. D.1.1.4. Kompletní provedení vč. přesunu hmot.	kg	118,000	150,00	17 700,00	
	P		<i>Poznámka k položce:</i> Kompletní provedení vč. přesunu hmot.					
	VV		dle VÝPISU VÝROBLŮ D.1.1.4. - POZICE Z2L					
	VV		118		118,000			
97	K	767-R40	Dodávka a montáž ocelové konstrukce schodiště vč. povrchové úpravy ozn. Z3 dle specifikace VÝPISU VÝROBKŮ v.č. D.1.1.4. Kompletní provedení vč. přesunu hmot.	kg	3 200,000	170,00	544 000,00	
	P		<i>Poznámka k položce:</i> Kompletní provedení vč. přesunu hmot.					
	VV		dle VÝPISU VÝROBLŮ D.1.1.4. - POZICE Z3 a v.č. D.1.1.3. 3					
	VV		3200		3 200,000			
98	K	767-R50	Dodávka a montáž ocelových stupňů schodiště z porosařtu vč. povrchové úpravy - dle specifikace PD. Kompletní provedení vč. přesunu hmot.	m2	8,500	3 200,00	27 200,00	
	P		<i>Poznámka k položce:</i> Kompletní provedení vč. přesunu hmot.					
	VV		8,5		8,500			
99	K	767-R60	Dodávka a montáž šikmé sklopné schodišťové plošiny vč. povrchové úpravy - ozn. A1 dle specifikace VÝPISU VÝROBKŮ v.č. D.1.1.4. Kompletní provedení vč. přesunu hmot.	kus	1,000	180 000,00	180 000,00	
	P		<i>Poznámka k položce:</i> Provedení vč. samostatných stojin kotvených do ocelové konstrukce a betonových patek - součást dodávky plošiny Kompletní provedení vč. přesunu hmot.					
100	K	767-R70	Dodávka a montáž skleněné střešní konstrukce dle specifikace VÝPISU VÝROBKŮ v.č. D.1.1.4. Kompletní provedení vč. přesunu hmot.	m2	26,492	17 000,00	450 364,00	
	P		<i>Poznámka k položce:</i> Kompletní provedení vč. přesunu hmot.					
	VV		dle VÝPISU VÝROBLŮ D.1.1.4. str. 9 - POZICE 1; 2; 3; 4; 5					
	VV		(1,1+0,97)*3,96		8,197			
	VV		(1,18+1,12*2+1,2)*3,96		18,295			
	VV		Součet		26,492			
101	K	767-R80	Dodávka a montáž skleněné boční konstrukce dle specifikace VÝPISU VÝROBKŮ v.č. D.1.1.4. Kompletní provedení vč. přesunu hmot.	m2	5,900	12 000,00	70 800,00	
	P		<i>Poznámka k položce:</i> Kompletní provedení vč. přesunu hmot.					
	VV		dle VÝPISU VÝROBLŮ D.1.1.4. str. 9 - POZICE 6; 7					
	VV		0,5*1,61*2		1,610			
	VV		0,5*4,29*2		4,290			
	VV		Součet		5,900			
D		771	Podlahy z dlaždic				9 471,60	
102	K	771554116	Montáž podlah z dlaždic teracových lepených flexibilním lepidlem do 25 ks/m2	m2	8,800	300,00	2 640,00	CS ÚRS 2018 01
	VV		ze skladby S1					
	VV		4,0*2,2		8,800			
	VV		Součet		8,800			
103	M	59246002	dlažba plošná betonová terasová hladká 40x40x4cm	m2	10,120	400,00	4 048,00	CS ÚRS 2018 01
	VV		8,8*1,15		10,120			
104	K	771569192	Příplatek k montáž podlah z čediče za omezený prostor	m2	8,800	75,00	660,00	CS ÚRS 2018 01
105	K	771569196	Příplatek k montáž podlah z čediče za spárování tmelem dvoosložkovým	m2	8,800	40,00	352,00	CS ÚRS 2018 01
106	K	771573913	Oprava podlah z keramických dlaždic režných lepených do 12 ks/m2	kus	8,000	60,00	480,00	CS ÚRS 2018 01
	VV		8		8,000			
107	M	59761409	dlaždice keramické slinuté neglazované mrazuvzdorné bílá přes 9 do 12 ks/m2	m2	1,000	700,00	700,00	CS ÚRS 2018 01
	VV		1		1,000			
108	K	771591111	Podlahy penetrace podkladu	m2	1,000	45,00	45,00	CS ÚRS 2018 01
109	K	998771101	Přesun hmot tonážní pro podlahy z dlaždic v objektech v do 6 m	t	0,911	600,00	546,60	CS ÚRS 2018 01
D		783	Dokončovací práce - nátěry				2 423,30	
110	K	783442101	Tmelení klempířských konstrukcí polyuretanovým tmelem	m	11,880	35,00	415,80	CS ÚRS 2018 01
	VV		tmelení napojení skleněných konstrukcí dle v.č. D.1.1.4. - str. 9 - popis					
	VV		3,96*2*1,5		11,880			
111	K	783801201	Obrousění omítek před provedením nátěru	m2	8,030	20,00	160,60	CS ÚRS 2018 01
	VV		exteriér - oprava po montáži dveří					
	VV		(2,29+2,87*2)*1,0		8,030			
112	K	783823135	Penetrační silikonový nátěr hladkých, tenkovrstvých zrnitých nebo štukových omítek	m2	8,030	50,00	401,50	CS ÚRS 2018 01
113	K	783827425	Krycí dvojnásobný silikonový nátěr omítek stupně členitosti 1 a 2	m2	8,030	180,00	1 445,40	CS ÚRS 2018 01
D		784	Dokončovací práce - malby a tapety				1 003,75	

PC	Ty p	Kód	Popis	MJ	Množství	J.cena [CZK]	Cena celkem [CZK]	Cenová soustava
114	K	784121001	Oškrabání malby v místnostech výšky do 3,80 m omítka interier - oprava po montáži dveří (2,29*2,87*2)*1,0	m2	8,030	30,00	240,90	CS ÚRS 2018 01
					8,030			
115	K	784181101	Základní akrylátová jednonásobná penetrace podkladu v místnostech výšky do 3,80m	m2	8,030	15,00	120,45	CS ÚRS 2018 01
116	K	784211101	Dvojnásobné bílé malby ze směsí za mokra výborně oteruvzdorných v místnostech výšky do 3,80 m	m2	8,030	80,00	642,40	CS ÚRS 2018 01
D	VRN		<b>Vedlejší rozpočtové náklady</b>				<b>75 000,00</b>	
117	K	010001000	Průzkumné, geodetické a projektové práce <i>Poznámka k položce: Zaměření a vytyčení stávajících inženýrských sítí v místě stavby z hlediska jejich ochrany při provádění stavby a ochrana stávajících vedení a zařízení před poškozením</i>	Kč	1,000	20 000,00	20 000,00	CS ÚRS 2018 01
118	K	012103000	Geodetické práce před výstavbou - vytyčení stavby <i>Poznámka k položce: Geodetické práce před výstavbou - vytyčení stavby, lavičky</i>	Kč	1,000	20 000,00	20 000,00	CS ÚRS 2018 01
119	K	030001000	Zařízení staveniště <i>Poznámka k položce: Náklady spojené s vysudáváním, provozem a likvidací zařízení staveniště</i>	Kč	1,000	20 000,00	20 000,00	CS ÚRS 2018 01
120	K	039002000	Zrušení zařízení staveniště	Kč	1,000	15 000,00	15 000,00	CS ÚRS 2018 01

# KRYCÍ LIST SOUPISU

Stavba:

Krajské ředitelství policie KHK - OOp Broumov - Odstranění bariér

Objekt:

## 02 - Elektroinstalace

KSO:

Místo: třída Masarykova č.p. 248

CC-CZ:

Datum: 13.09.2018

Zadavatel:

ČR - Krajské ředitelství policie KHK

IČ:

DIČ:

Uchazeč:

ANTON A SYN s.r.o.

IČ: 04881681

DIČ: CZ04881681

Projektant:

IČ:

DIČ:

Poznámka:

Soupis prací je sestaven s využitím položek Cenové soustavy ÚRS. Cenové a technické podmínky položek Cenové soustavy ÚRS, které nejsou uvedeny v soupisu prací (informace tzv. úvodních částí katalogů) jsou neomezeně dále k dispozici na [www.cs-urs.cz](http://www.cs-urs.cz). Položky soupisu prací, které nemají ve sloupci „Cenová soustava“ uveden žádný údaj, nepochází z Cenové soustavy ÚRS. Soupis prací je zpracován v rozsahu a podrobnosti projektu. Součástí položek uvedených ve výkazu výměr jsou veškeré s nimi spojené práce, které jsou zapotřebí pro provedení kompletní dodávky díla, a to i když nejsou zvlášť uvedeny ve výkazu výměr. To znamená, že veškeré položky patrné z výkazů, výkresů a technických zpráv je třeba v nabídkové ceně doplnit a ocenit jako kompletně vykonané práce včetně materiálu, nářadí a strojů nutných k práci, i když tyto nejsou ve výkazu výměr vypsány zvlášť. V případě, že má zhotovitel pochyby ohledně plánovaných položek ve výkazech, výkresech a technických zprávách, má za povinnost toto sdělit před odevzdáním nabídkové ceny. Veškeré výrobky, pokud jsou uvedeny, jsou uvedeny pouze jako referenční, obecně určující standard, technické parametry, požadované vlastnosti.

<b>Cena bez DPH</b>			<b>196 019,25</b>
	Základ daně	Sazba daně	Výše daně
DPH základní	196 019,25	21,00%	41 164,04
DPH snížená	0,00	15,00%	0,00
<b>Cena s DPH</b>	<b>v CZK</b>		<b>237 183,29</b>

# REKAPITULACE ČLENĚNÍ SOUPISU PRACÍ

Stavba: Krajské ředitelství policie KHK - OOp Broumov - Odstranění bariér

Objekt: **02 - Elektroinstalace**

Místo: třída Masarykova č.p. 248

Datum: 13.09.2018

Zadavatel: ČR - Krajské ředitelství policie KHK

Projektant:

Uchazeč: ANTON A SYN s.r.o.

Kód dílu - Popis

Cena celkem [CZK]

<b>Náklady soupisu celkem</b>	<b>196 019,25</b>
21-M - Elektromontáže	165 434,25
HZS - Hodinové zúčtovací sazby	17 920,00
VC7/32/1 - ÚPRAVA ROZVADĚČE RS1	1 360,00
Z - Přírážky dle pravidel "M"	11 305,00

# SOUPIS PRACÍ

Stavba:

Krajské ředitelství policie KHK - OOp Broumov - Odstranění bariér

Objekt:

02 - Elektroinstalace

Místo:

třída Masarykova č.p. 248

Datum: 13.09.2018

Zadavatel:

ČR - Krajské ředitelství policie KHK

Projektant:

Uchazeč:

ANTON A SYN s.r.o.

PČ	Ty p	Kód	Popis	MJ	Množství	J.cena [CZK]	Cena celkem [CZK]	Cenová soustava
<b>Náklady soupisu celkem</b>							<b>196 019,25</b>	
D	21-M		<b>Elektromontáže</b>				<b>165 434,25</b>	
1	K	210010301	Montáž krabic přístrojových zapuštěných plastových kruhových KU 68/1, KU68/1301, KP67, KP68/2	kus	14,000	30,00	420,00	
2	K	210010321	Montáž rozvodek zapuštěných plastových kruhových KU68-1903/KO, KR97/KO97V	kus	6,000	120,00	720,00	
3	K	210010326	Montáž rozvodek zapuštěných plastových čtyřhranných typ D9125 5x2,5	kus	1,000	120,00	120,00	
4	K	210100001	Ukončení vodičů v rozváděči nebo na přístroji včetně zapojení průřezu žily do 2,5 mm <sup>2</sup>	kus	15,000	20,00	300,00	
5	K	210110041	Montáž vypínač (polo)zapuštěný šroubové připojení 1 -jednopólový	KUS	2,000	60,00	120,00	
6	K	210110043	Spínač zapuštěný sériový	KUS	5,000	70,00	350,00	
7	K	210110045	Spínač zapuštěný střídavý	KUS	1,000	70,00	70,00	
8	K	210110046	Montáž přepínač (polo)zapuštěný šroubové připojení 7 -křížový	kus	1,000	100,00	100,00	
9	K	210110047	Montáž vypínač (polo)zapuštěný šroubové připojení 1S -jednopólový+signální doutnavka	kus	4,000	50,00	200,00	
10	K	210110054	Montáž přepínač (polo)zapuštěný šroubové připojení 6+6 -dvojitý střídavý	kus	1,000	100,00	100,00	
11	K	210110055	Montáž infrapasivního spínače	kus	2,000	100,00	200,00	
12	K	210195010	Montáž vyvolávacího systému pro imobilní	kus	1,000	450,00	450,00	
13	K	210201005	Montáž svítidel žárovkových bytových stropních přisazených 1 zdroj bez krytu	kus	14,000	250,00	3 500,00	
14	K	210201025	Montáž svítidel žárovkových bytových stropních přisazených 2 zdroje s krytem	kus	14,000	250,00	3 500,00	
15	K	210201055	Montáž nouzového svítidla	kus	3,000	200,00	600,00	
16	K	210800101	Kabel CYKY 750V 2x1,5 ulož pod omít	m	4,000	20,00	80,00	
17	K	210800105	Kabel CYKY 750V 3x1,5 ulož pod omít	m	210,000	25,00	5 250,00	
18	K	210800109	Montáž měděných kabelů CYKY,CYBY,CYMY,NYM 4x1,5 mm <sup>2</sup> uložených pod omítku ve stěně	m	21,000	25,00	525,00	
19	K	210800115	Kabel CYKY 750V 5x1,5 ulož pod omít	m	35,000	25,00	875,00	
20	K	210860201	Montáž měděných kabelů speciálních JYTY s Al folií 2x1 mm uložených volně	m	10,000	15,00	150,00	
21	K	341110000	kabel silový s Cu jádrem CYKY 2Ax1,5mm <sup>2</sup>	M	4,200	15,00	63,00	
22	K	341110302	kabel silový s Cu jádrem CYKY 3Cx1,5mm <sup>2</sup>	M	183,750	15,00	2 756,25	
23	K	341110300	kabel silový s Cu jádrem CYKY 3Ax1,5 mm <sup>2</sup>	m	36,750	20,00	735,00	
24	K	341110601	kabel silový s Cu jádrem CYKY 4Dx1,5mm <sup>2</sup>	M	22,000	25,00	550,00	
25	K	341110900	kabel silový s Cu jádrem CYKY 5Cx1,5mm <sup>2</sup>	M	36,750	20,00	735,00	
26	K	341215500	kabel sdělovací JYTY Al taminovanou fólií 2x1mm	M	10,500	150,00	1 575,00	
27	K	345355120	spínač jednopólový 10A - 230V bílý	KUS	2,000	130,00	260,00	
28	K	345356230	přepínač sériový 10A - 230V bílý	KUS	5,000	140,00	700,00	
29	K	345356920	přepínač střídavý 10A - 230V bílý	KUS	1,000	150,00	150,00	
30	K	345357635	přepínač křížový 10A - 230V bílý	KUS	1,000	200,00	200,00	
31	K	345359008	Infrapasivní spínač PS1000	KUS	1,000	750,00	750,00	
32	K	345359013	Infrapasivní spínač IS180 - 2	KUS	1,000	1 900,00	1 900,00	
33	K	345357935	přepínač střídavý dvojitý 6+6 10A - 230V bílý	KUS	1,000	200,00	200,00	
34	K	345357850	spínač jednopólový 10A - 230V se signální doutnavkou, bílý	kus	4,000	200,00	800,00	
35	K	345715180	krabice univerzální z PH KU 68/2-1901	KUS	14,000	10,00	140,00	
36	K	345715230	krabice přístrojová odbočná s víčkem z PH KO97/5	kus	6,000	20,00	120,00	
37	K	345715805	Krabice plastová f.HENSEL D 9125/CR	ks	1,000	120,00	120,00	
38	K	348150100	Fluoroluminiscenční samolepicí tabulka - směr úniku	KUS	3,000	150,00	450,00	
39	K	374141450	Signal. systém imobil Tlačítko FAP3002 + sňurový spínač	KUS	1,000	1 700,00	1 700,00	
40	K	374141451	Signal. systém imobil - Kontrolní modul s alarmem FEH2001	KUS	1,000	2 700,00	2 700,00	
41	K	374141452	Signal. systém imobil - Transformátor FLM 1000	KUS	1,000	200,00	200,00	
42	K	348162000	Kompletní dodávka svítidel vč. zdrojů - viz cen. nabídka	kompl	1,000	125 000,00	125 000,00	
43	K	213000005	Podružný materiál	%	1 200,000	5,00	6 000,00	
D	HZS		<b>Hodinové zúčtovací sazby</b>				<b>17 920,00</b>	
44	K	470000001	Demontáž elektroinstalace	hod	10,000	280,00	2 800,00	
45	K	470000003	Seznámení s obsluhou	hod	4,000	280,00	1 120,00	
46	K	470000005	Připojení ve stávajícím rozváděči	hod	8,000	280,00	2 240,00	
47	K	470000008	Úprava stávajících světelných okruhů	hod	10,000	280,00	2 800,00	
48	K	470000009	Koordinace s ostatními profesemi	hod	5,000	280,00	1 400,00	
49	K	470000011	Příprava na zkušební provoz	hod	4,000	280,00	1 120,00	
50	K	470000012	Komplexní vyzkoušení	hod	8,000	280,00	2 240,00	
51	K	470000019	Spolupráce s revizním technikem	hod	5,000	280,00	1 400,00	
52	K	470000056	Výchozí revize	hod	10,000	280,00	2 800,00	
D	VC7/32/1		<b>ÚPRAVA ROZVADĚČE RS1</b>				<b>1 360,00</b>	
53	K	200001015	Připojení 1 žily vodiče do 63A	ks	3,000	140,00	420,00	
54	K	200003200	Jistič 1 pól. F&G L7 - 6/1/B	ks	3,000	140,00	420,00	
55	K	200003201	Jistič 1 pól. F&G L7 - 10/1/B	ks	2,000	140,00	280,00	

PČ	ly p	Kód	Popis	MJ	Množství	J.cena [CZK]	Cena celkem [CZK]	Cenová soustava
56	K	200009081	Montáž rozvaděče	%	12,000	20,00	240,00	
D Z Přírážky dle pravidel "M"							11 305,00	
57	K	213000000	PPV	%	1 400,000	8,00	11 200,00	
58	K	213000003	Mimostaveništní doprava	%	15,000	5,00	75,00	
59	K	213000004	Přesun hmot	%	15,000	2,00	30,00	

# KRYCÍ LIST SOUPISU

Stavba:

Krajské ředitelství policie KHK - OOp Broumov - Odstranění bariér

Objekt:

## 03 - Uzemění

KSO:

Místo: třída Masarykova č.p. 248

CC-CZ:

Datum: 13.09.2018

Zadavatel:

ČR - Krajské ředitelství policie KHK

IČ:

DIČ:

Uchazeč:

ANTON A SYN s.r.o.

IČ:

04881681

DIČ:

CZ04881681

Projektant:

IČ:

DIČ:

Poznámka:

Soupis prací je sestaven s využitím položek Cenové soustavy ÚRS. Cenové a technické podmínky položek Cenové soustavy ÚRS, které nejsou uvedeny v soupisu prací (informace tzv. úvodních částí katalogů) jsou neomezeně dále k dispozici na [www.cs-urs.cz](http://www.cs-urs.cz). Položky soupisu prací, které nemají ve sloupci „Cenová soustava“ uveden žádný údaj, nepochází z Cenové soustavy ÚRS. Soupis prací je zpracován v rozsahu a podrobnosti projektu. Součástí položek uvedených ve výkazu výměr jsou veškeré s nimi spojené práce, které jsou zapotřebí pro provedení kompletní dodávky díla, a to i když nejsou zvlášť uvedeny ve výkazu výměr. To znamená, že veškeré položky patrné z výkazů, výkresů a technických zpráv je třeba v nabídkové ceně doplnit a ocenit jako kompletně vykonané práce včetně materiálu, nářadí a strojů nutných k práci, i když tyto nejsou ve výkazu výměr vypsány zvlášť. V případě, že má zhotovitel pochyby ohledně plánovaných položek ve výkazech, výkresech a technických zprávách, má za povinnost toto sdělit před odevzdáním nabídkové ceny. Veškeré výrobky, pokud jsou uvedeny, jsou uvedeny pouze jako referenční, obecně určující standard, technické parametry, požadované vlastnosti.

Cena bez DPH

5 363,80

DPH základní  
snižena

Základ daně

5 363,80

Sazba daně

21,00%

Výše daně

1 126,40

0,00

15,00%

0,00

Cena s DPH

v CZK

6 490,20

# REKAPITULACE ČLENĚNÍ SOUPISU PRACÍ

Stavba: Krajské ředitelství policie KHK - OOp Broumov - Odstranění bariér

Objekt: **03 - Uzemění**

Místo: třída Masarykova č.p. 248

Datum: 13.09.2018

Zadavatel: ČR - Krajské ředitelství policie KHK

Projektant:

Uchazeč: ANTON A SYN s.r.o.

Kód dílu - Popis

Cena celkem [CZK]

<b>Náklady soupisu celkem</b>	<b>5 363,80</b>
21-M - Elektromontáže	1 563,80
46-M - Zemní práce při extr.mont.pracích	2 155,00
947 - Hodinová zúčtovací sazba	1 600,00
Z - Přirážky dle pravidel "M"	45,00



# SOUPIS PRACÍ

Stavba:

Krajské ředitelství policie KHK - OOp Broumov - Odstranění bariér

Objekt:

03 - Uzemění

Místo:

třída Masarykova č.p. 248

Datum:

13.09.2018

Zadavatel:

ČR - Krajské ředitelství policie KHK

Projektant:

Uchazeč:

ANTON A SYN s.r.o.

PC	Ty P	Kód	Popis	MJ	Množství	J.cena [CZK]	Cena celkem [CZK]	Cenová soustava
<b>Náklady soupisu celkem</b>							<b>5 363,80</b>	
D	21-M		<b>Elektromontáže</b>				<b>1 563,80</b>	
1	K	210220010	Nátěr zemnic pásku do 120 mm <sup>2</sup>	m	5,000	7,00	35,00	
2	K	210220022	Montáž uzemňovacího vedení vodičů FeZn pomocí svorek v zemi drátem do 10 mm ve městské zástavbě	m	12,000	35,00	420,00	
3	K	210220301	Montáž svorek hromosvodných typu SS, SR 03 se 2 šrouby	kus	2,000	80,00	160,00	
4	K	354411216	Vodič uzemňovací FeZn d=10mm	kg	15,120	40,00	604,80	
5	K	246172200	nátěr TLUMEX speciál stříbrný efekt (à 5 kg)	KG	3,000	70,00	210,00	
6	K	354419960	svorka odbočovací a spojovací SR 3a pro spojování kruhových a páskových vodičů	KUS	2,000	35,00	70,00	
7	K	213000005	Podružný materiál	%	8,000	8,00	64,00	
D	46-M		<b>Zemní práce při extr.mont.pracích</b>				<b>2 155,00</b>	
8	K	460200163	Hloubení kabelových nezapažených rýh ručně š 35 cm, hl 80 cm, v hornině tř 3	m	10,000	140,00	1 400,00	
9	K	460560163	Zásyp rýh ručně šířky 35 cm, hloubky 80 cm, z horniny třídy 3	m	10,000	65,00	650,00	
10	K	460620013	Provizorní úprava terénu se zhutněním, v hornině tř 3	m <sup>2</sup>	3,500	30,00	105,00	
D	947		<b>Hodinová zúčtovací sazba</b>				<b>1 600,00</b>	
11	K	470000054	Výchozí revize	hod	5,000	320,00	1 600,00	
D	Z		<b>Přirážky dle pravidel "M"</b>				<b>45,00</b>	
12	K	213000002	PPV	%	15,000	3,00	45,00	

# Struktura údajů, formát souboru a metodika pro zpracování

## Struktura

Soubor je složen ze záložky Rekapitulace stavby a záložek s názvem soupisu prací pro jednotlivé objekty ve formátu XLSX. Každá ze záložek přitom obsahuje ještě samostatné sestavy vymezené orámováním a nadpisem sestavy.

**Rekapitulace stavby** obsahuje sestavu Rekapitulace stavby a Rekapitulace objektů stavby a soupisů prací.

V sestavě **Rekapitulace stavby** jsou uvedeny informace identifikující předmět veřejné zakázky na stavební práce, KSO, CC-CZ, CZ-CPV, CZ-CPA a celkové nabídkové ceny uchazeče.

V sestavě **Rekapitulace objektů stavby a soupisů prací** je uvedena rekapitulace stavebních objektů, inženýrských objektů, provozních souborů, vedlejších a ostatních nákladů a ostatních nákladů s rekapitulací nabídkové ceny za jednotlivé soupisy prací. Na základě údaje Typ je možné identifikovat, zda se jedná o objekt nebo soupis prací pro daný objekt:

STA	Stavební objekt pozemní
ING	Stavební objekt inženýrský
PRO	Provozní soubor
VON	Vedlejší a ostatní náklady
OST	Ostatní
Soupis	Soupis prací pro daný typ objektu

**Soupis prací** pro jednotlivé objekty obsahuje sestavy Krycí list soupisu, Rekapitulace členění soupisu prací, Soupis prací. Za soupis prací může být považován i objekt stavby v případě, že neobsahuje podřízenou zakázku.

Krycí list soupisu obsahuje rekapitulaci informací o předmětu veřejné zakázky ze sestavy Rekapitulace stavby, informaci o zařazení objektu do KSO, CC-CZ, CZ-CPV, CZ-CPA a rekapitulaci celkové nabídkové ceny uchazeče za aktuální soupis prací.

**Rekapitulace členění soupisu prací** obsahuje rekapitulaci soupisu prací ve všech úrovních členění soupisu tak, jak byla tato členění použita (např. stavební díly, funkční díly, případně jiné členění) s rekapitulací nabídkové ceny.

**Soupis prací** obsahuje položky veškerých stavebních nebo montážních prací, dodávek materiálů a služeb nezbytných pro zhotovení stavebního objektu, inženýrského objektu, provozního souboru, vedlejších a ostatních nákladů.

Pro položky soupisu prací se zobrazují následující informace:

PČ	Pořadové číslo položky v aktuálním soupisu
TYP	Typ položky: K - konstrukce, M - materiál, PP - plný popis, PSC - poznámka k souboru cen, P - poznámka k položce, VV - výkaz výměr
Kód	Kód položky
Popis	Zkrácený popis položky
MJ	Měrná jednotka položky
Množství	Množství v měrné jednotce
J.cena	Jednotková cena položky. Zadaní může obsahovat namísto J.ceny sloupce J.materiál a J.montáž, jejichž součet definuje J.cenu položky.
Cena celkem	Celková cena položky daná jako součin množství a j.ceny
Cenová soustava	Příslušnost položky do cenové soustavy

Ke každé položce soupisu prací se na samostatných řádcích může zobrazovat:

- Plný popis položky
- Poznámka k souboru cen a poznámka zadavatele
- Výkaz výměr

Pokud je k řádku výkazů výměr evidovaný údaj ve sloupci Kód, jedná se o definovaný odkaz, na který se může odvolávat výkaz výměr z jiné položky.

## Metodika pro zpracování

Jednotlivé sestavy jsou v souboru provázány. Editovatelné pole jsou zvýrazněny žlutým podbarvením, ostatní pole neslouží k editaci a nesmí být jakkoliv modifikovány.

Uchazeč je pro podání nabídky povinen vyplnit žlutě podbarvená pole:

- Pole Uchazeč v sestavě Rekapitulace stavby - zde uchazeč vyplní svůj název (název subjektu)
- Pole IČ a DIČ v sestavě Rekapitulace stavby - zde uchazeč vyplní svoje IČ a DIČ
- Datum v sestavě Rekapitulace stavby - zde uchazeč vyplní datum vytvoření nabídky
- J.cena = jednotková cena v sestavě Soupis prací o maximálním počtu desetinných míst uvedených v poli
- pokud sestavy soupisů prací obsahují pole J.cena, musí být všechna tato pole vyplněna nenulovými kladnými číslicemi
- Poznámka - nepovinný údaj pro položku soupisu

V případě, že sestavy soupisů prací neobsahují pole J.cena, potom ve všech soupisech prací obsahují pole:

- J.materiál - jednotková cena materiálu
- J.montáž - jednotková cena montáže

Uchazeč je v tomto případě povinen vyplnit všechna pole J.materiál a pole J.montáž nenulovými kladnými číslicemi. V případech, kdy položka neobsahuje žádný materiál je přípustné, aby pole J.materiál bylo vyplněno nulou. V případech, kdy položka neobsahuje žádnou montáž je přípustné, aby pole J.montáž bylo vyplněno nulou. Není však přípustné, aby obě pole - J.materiál, J.montáž byly u jedné položky vyplněny nulou.

## Rekapitulace stavby

Název atributu	Povinný (A/N)	Popis	Typ	Max. počet znaků
Kód	A	Kód stavby	String	20
Stavba	A	Název stavby	String	120
Místo	N	Místo stavby	String	50
Datum	A	Datum vykonaného exportu	Date	
KSO	N	Klasifikace stavebního objektu	String	15
CC-CZ	N	Klasifikace stavebních děl	String	15
CZ-CPV	N	Společný slovník pro veřejné zakázky	String	20
CZ-CPA	N	Klasifikace produkce podle činností	String	20
Zadavatel	N	Zadavatel zadání	String	50
IČ	N	IČ zadavatele zadání	String	20
DIČ	N	DIČ zadavatele zadání	String	20
Uchazeč	N	Uchazeč veřejné zakázky	String	50
Projektant	N	Projektant	String	50
Poznámka	N	Poznámka k zadání	String	255
Sazba DPH	A	Rekapitulace sazeb DPH u položek soupisů	eGSazbaDph	
Základna DPH	A	Základna DPH určena součtem celkové ceny z položek soupisů	Double	
Hodnota DPH	A	Hodnota DPH	Double	
Cena bez DPH	A	Celková cena bez DPH za celou stavbu. Sčítává se ze všech listů.	Double	
Cena s DPH	A	Celková cena s DPH za celou stavbu	Double	

## Rekapitulace objektů stavby a soupisů prací

Název atributu	Povinný (A/N)	Popis	Typ	Max. počet znaků
Kód	A	Přebírá se z Rekapitulace stavby	String	20
Stavba	A	Přebírá se z Rekapitulace stavby	String	120
Místo	N	Přebírá se z Rekapitulace stavby	String	50
Datum	A	Přebírá se z Rekapitulace stavby	Date	
Zadavatel	N	Přebírá se z Rekapitulace stavby	String	50
Projektant	N	Přebírá se z Rekapitulace stavby	String	50
Uchazeč	N	Přebírá se z Rekapitulace stavby	String	50
Kód	A	Kód objektu	String	20
Objektu, Soupis prací	A	Název objektu	String	120
Cena bez DPH	A	Cena bez DPH za daný objekt	Double	
Cena s DPH	A	Cena spolu s DPH za daný objekt	Double	
Typ	A	Typ zakázky	eGTypZakazky	

## Krycí list soupisu

Název atributu	Povinný (A/N)	Popis	Typ	Max. počet znaků
Stavba	A	Přebírá se z Rekapitulace stavby	String	120
Objekt	A	Kód a název objektu	String	20 + 120
Soupis	A	Kód a název soupisu	String	20 + 120
KSO	N	Klasifikace stavebního objektu	String	15
CC-CZ	N	Klasifikace stavebních děl	String	15
CZ-CPV	N	Společný slovník pro veřejné zakázky	String	20
CZ-CPA	N	Klasifikace produkce podle činnosti	String	20
Místo	N	Přebírá se z Rekapitulace stavby	String	50
Zadavatel	N	Přebírá se z Rekapitulace stavby	String	50
Uchazeč	N	Přebírá se z Rekapitulace stavby	String	50
Projektant	N	Přebírá se z Rekapitulace stavby	String	50
Poznámka	N	Poznámka k soupisu prací	String	255
Sazba DPH	A	Rekapitulace sazeb DPH na položkách aktuálního soupisu	eGSazbaDph	
Základna DPH	A	Základna DPH určena součtem celkové ceny z položek aktuálního soupisu	Double	
Hodnota DPH	A	Hodnota DPH	Double	
Cena bez DPH	A	Cena bez DPH za daný soupis	Double	
Cena s DPH	A	Cena s DPH za daný soupis	Double	

## Rekapitulace členění soupisu prací

Název atributu	Povinný (A/N)	Popis	Typ	Max. počet znaků
Stavba	A	Přebírá se z Rekapitulace stavby	String	120
Objekt	A	Kód a název objektu, přebírá se z Krycího listu soupisu	String	20 + 120
Soupis	A	Kód a název objektu, přebírá se z Krycího listu soupisu	String	20 + 120
Místo	N	Přebírá se z Rekapitulace stavby	String	50
Datum	A	Přebírá se z Rekapitulace stavby	Date	
Zadavatel	N	Přebírá se z Rekapitulace stavby	String	50
Projektant	N	Přebírá se z Rekapitulace stavby	String	50
Uchazeč	N	Přebírá se z Rekapitulace stavby	String	50
Kód dílu - Popis	A	Kód a název dílu ze soupisu	String	20 + 100
Cena celkem	A	Cena celkem za díl ze soupisu	Double	

## Soupis prací

Název atributu	Povinný (A/N)	Popis	Typ	Max. počet znaků
Stavba	A	Přebírá se z Rekapitulace stavby	String	120
Objekt	A	Kód a název objektu	String	20 + 120
Soupis	A	Přebírá se z Krycího listu soupisu	String	20 + 120
Místo	N	Přebírá se z Krycího listu soupisu	String	50
Datum	A	Přebírá se z Krycího listu soupisu	Date	
Zadavatel	N	Přebírá se z Krycího listu soupisu	String	50
Projektant	N	Přebírá se z Krycího listu soupisu	String	50
Uchazeč	N	Přebírá se z Krycího listu soupisu	String	50
PČ	A	Pořadové číslo položky soupisu	Long	
Typ	A	Typ položky soupisu	eGTypPoložky	1
Kód	A	Kód položky ze soupisu	String	20
Popis	A	Popis položky ze soupisu	String	255
MJ	A	Měrná jednotka položky	String	10
Množství	A	Množství položky soupisu	Double	
J.Cena	A	Jednotková cena položky	Double	
Cena celkem	A	Cena celkem vyčíslena jako: J.Cena * Množství	Double	
Cenová soustava	N	Zařazení položky do cenové soustavy	String	50
p	N	Poznámka položky ze soupisu	Memo	
psc	N	Poznámka k souboru cen ze soupisu	Memo	
pp	N	Plný popis položky ze soupisu	Memo	
vv	N	Výkaz výměr (figura, výřaz, výměra) ze soupisu	Text,Text,Double	20, 150
DPH	A	Sazba DPH pro položku	eGSazbaDPH	

## Datová věta

Typ věty	Hodnota	Význam
eGSazbaDPH	základní	Základní sazba DPH
	snížená	Snížená sazba DPH
	nulová	Nulová sazba DPH
	zákl. přenesená	Základní sazba DPH přenesená
	sníž. přenesená	Snížená sazba DPH přenesená
eGTypZakazky	STA	Stavební objekt
	PRO	Provozní soubor
	ING	Inženýrský objekt
	VON	Vedlejší a ostatní náklady
	OST	Ostatní náklady
eGTypPolozky	1	Položka typu HSV
	2	Položka typu PSV
	3	Položka typu M
	4	Položka typu OST



Příloha č. 4

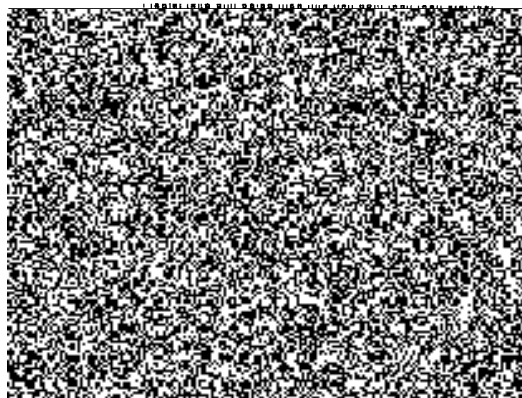

## Pojistná smlouva

**č. 8603320774**

pro pojištění podnikatelských rizik - TREND 14

### **Kooperativa pojišťovna, a.s., Vienna Insurance Group**



se sídlem Pobřežní 665/21, 186 00 Praha 8, Česká republika

IČ: 47116617, zapsaná v obchodním rejstříku u Městského soudu v Praze, sp. zn. B 1897  
(dále jen "pojistitel")

a

### **ANTON A SYN s.r.o.**

Zastoupená:

  
IČO: 04881681  

(dále jen "pojistník")

### **uzavírají**

prostřednictvím pojišťovacího makléře

**NPS Group s.r.o.**

Korespondenční adresa: NPS Group s.r.o., Horská 634, 54101 Trutnov, Česká republika

(dále jen "pojišťovací makléř")

podle zákona č. 89/2012 Sb., občanský zákoník, v platném znění, tuto pojistnou smlouvu (dále jen "smlouva"), která spolu s pojistnými podmínkami pojistitele uvedenými v článku 1. této smlouvy a přílohami této smlouvy tvoří nedílný celek.

## **ČLÁNEK 1** **Úvodní ustanovení**

Pojistník je zároveň pojištěným.

2. Předmět činnosti pojištěného ke dni uzavření této smlouvy je vymezen v následujících dokumentech:

výpis ze živnostenského rejstříku pod č. j. Ž/1110/16/Rz/1008721/3 ze dne 9.3.2016

3. Pro pojištění sjednané touto smlouvou platí občanský zákoník a ostatní obecně závazné právní předpisy v platném znění, ustanovení pojistné smlouvy a následující pojistné podmínky:

**P-100/14 - Všeobecné pojistné podmínky pro pojištění majetku a odpovědnosti**

**ZSU - 500/15 - Zvláštní smluvní ujednání k pojištění odpovědnosti za újmu**

a dále:

**P-150/14 - Zvláštní pojistné podmínky pro živelní pojištění**

**P-200/14 - Zvláštní pojistné podmínky pro pojištění pro případ odcizení**

**P-205/14 - Dodatkové pojistné podmínky upravující způsoby zabezpečení**

**P-600/14 - Zvláštní pojistné podmínky pro pojištění odpovědnosti za újmu**

4. **Doba trvání pojištění**

**Počátek pojištění: 22.8.2016**

Pojištění se sjednává na dobu jednoho pojistného roku. Pojištění se prodlužuje o další pojistný rok, pokud některá ze smluvních stran nesdělí písemně druhé smluvní straně nejpozději šest týdnů před uplynutím příslušného pojistného roku, že na dalším trvání pojištění nemá zájem. V případě nedodržení lhůty pro doručení sdělení uvedené v předchozí větě pojištění zaniká až ke konci následujícího pojistného roku, pro který je tato lhůta dodržena.

**Pojištění však zanikne nejpozději k 21.8.2026 po tomto dni již k prodloužení pojištění nedochází.**

## **ČLÁNEK 2** **Pojištění majetku na místě pojištění**

Pravidla pro stanovení výše pojistného plnění jsou podrobně upravena v pojistných podmínkách vztahujících se ke sjednanému pojištění a v dalších ustanoveních této pojistné smlouvy. Na stanovení výše pojistného plnění tedy může mít vliv např. stupeň opotřebení, provedení opravy či znovupořízení nebo způsob zabezpečení pojištěných věcí.

**Místo pojištění č. 1: podle podnikatelské činnosti v přímé souvislosti s realizací zakázek na území ČR.**

### **1. ŽIVELNÍ POJIŠTĚNÍ**

**1.1 Sjednává se základní živelní pojištění proti pojistným nebezpečím: POŽÁRNÍ NEBEZPEČÍ, NÁRAZ NEBO PÁD a KOUŘ pro tyto pojištěné věci:**

### **MOVITÉ PŘEDMĚTY**

#### **1.1.1. Soubor zásob.**

Pojištění se sjednává na první riziko.  
Limit pojistného plnění 50 000 Kč.

#### **1.1.2. Soubor vlastních movitých zařízení a vybavení.**

Pojišťuje se na novou cenu.  
Pojištění se sjednává na první riziko.  
Limit pojistného plnění 100 000 Kč.

Spoluúčast pro případ škod způsobených požárním nebezpečím, nárazem nebo pádem a kouřem na místě pojištění č. 1 činí 1 000 Kč.



1.2 Sjednává se doplňkové živelní pojištění proti pojistnému nebezpečí POVODNĚ NEBO ZÁPLAVA pro:

**1.2.1 Movité předměty, které jsou pojištěny v základním živelním pojištění.**

Pojištění se sjednává na první riziko.

Limit pojistného plnění: 150 000 Kč

celkový limit plnění z pojistných událostí vzniklých působením povodně nebo záplavy na nemovitých objektech a movitých předmětech v místě pojištění: 150 000 Kč

Spoluúčast pro případ škod způsobených povodní nebo záplavou činí 5%, min. 25 000 Kč

1.3 Sjednává se doplňkové živelní pojištění proti pojistnému nebezpečí VODOVODNÍ NEBEZPEČÍ pro:

**1.3.1 Movité předměty, které jsou pojištěny v základním živelním pojištění.**

Pojištění se sjednává na první riziko.

Limit pojistného plnění: 150 000 Kč

Spoluúčast pro případ škod způsobených vodovodním nebezpečím činí 1 000 Kč.

1.4 Sjednává se doplňkové živelní pojištění proti pojistným nebezpečím VICHŘICE NEBO KRUPOBITÍ, SESUV, ZEMĚTŘESENÍ a TÍHA SNĚHU NEBO NÁMRAZY pro:

**1.4.1 Movité předměty, které jsou pojištěny v základním živelním pojištění.**

Pojištění se sjednává na první riziko.

Limit pojistného plnění: 150 000 Kč

Spoluúčast pro případ škod způsobených vichřicí, krupobitím sesuvem, zemětřesením a tíhou sněhu nebo námrazy činí 1 000 Kč.

**Pojištění pro případ škod způsobených tíhou sněhu nebo námrazy se vztahuje pouze na škody vzniklé na pojištěných budovách.**

## **2. POJIŠTĚNÍ PRO PŘÍPAD ODCIZENÍ**

2.1 Pojištění pro případ odcizení KRÁDEŽÍ S PŘEKONÁNÍM PŘEKÁŽKY nebo LOUPEŽÍ se sjednává pro tyto pojištěné věci:

### **MOVITÉ PŘEDMĚTY**

#### **2.1.1 Soubor zásob.**

Pojištění se sjednává na první riziko.

Limit pojistného plnění: 50 000 Kč

#### **2.1.2 Soubor vlastních movitých zařízení a vybavení.**

Pojišťuje se na novou cenu.

Pojištění se sjednává na první riziko.

Limit pojistného plnění: 100 000 Kč

Spoluúčast pro případ odcizení na místě pojištění č. 1 činí 1 000 Kč

**Místo pojištění č. 2: č.p. 165, 542 24 Svoboda nad Úpou**

### **1. ŽIVELNÍ POJIŠTĚNÍ**

1.1 Sjednává se základní živelní pojištění proti pojistným nebezpečím: POŽÁRNÍ NEBEZPEČÍ, NÁRAZ NEBO PÁD a KOUŘ pro tyto pojištěné věci:

### **NEMOVITÉ OBJEKTY**

#### **1.1.1 Budova cizí.**

Pojišťuje se na novou cenu.

Pojistná částka: 6 000 000 Kč.

Spoluúčast 5 000 Kč.

### **MOVITÉ PŘEDMĚTY**

### **1.2 Soubor vlastních movitých zařízení a vybavení.**

Pojišťuje se na novou cenu.  
Pojistná částka: 1 000 000 Kč.  
Spoluúčast 1 000 Kč.

Sjednáva se doplňkové živelní pojištění proti pojistnému nebezpečí VODOVODNÍ NEBEZPEČÍ pro:

#### **1.2.1 Nemovité objekty, které jsou pojištěny v základním živelním pojištění.**

Limit pojistného plnění (v rámci pojistné částky): 500 000 Kč

#### **1.2.2 Movité předměty, které jsou pojištěny v základním živelním pojištění.**

Limit pojistného plnění (v rámci pojistné částky): 300 000 Kč

Spoluúčast pro případ škod způsobených vodovodním nebezpečím činí 5 000 Kč.

Sjednáva se doplňkové živelní pojištění proti pojistným nebezpečím VICHŘICE NEBO KRUPOBITÍ, SESUV, ZEMĚTŘESENÍ a TÍHA SNĚHU NEBO NÁMRAZY pro:

#### **1.3.1 Nemovité objekty, které jsou pojištěny v základním živelním pojištění.**

Limit pojistného plnění (v rámci pojistné částky): 2 000 000 Kč

#### **1.3.2 Movité předměty, které jsou pojištěny v základním živelním pojištění.**

Limit pojistného plnění (v rámci pojistné částky): 300 000 Kč

Spoluúčast pro případ škod způsobených vichřicí, krupobitím sesuvem, zemětřesením a tíhou sněhu nebo námrazy činí 5 000 Kč.

**Pojištění pro případ škod způsobených tíhou sněhu nebo námrazy se vztahuje pouze na škody vzniklé na pojištěných budovách.**

## **2. POJIŠTĚNÍ PRO PŘÍPAD ODCIZENÍ**

2.1 Pojištění pro případ odcizení KRÁDEŽÍ S PŘEKONÁNÍM PŘEKÁŽKY nebo LOUPEŽÍ se sjednává pro tyto pojištěné věci:

### **MOVITÉ PŘEDMĚTY**

#### **2.1.1 Soubor vlastních movitých zařízení a vybavení.**

Pojišťuje se na novou cenu.  
Limit pojistného plnění (v rámci pojistné částky): 300 000 Kč

Spoluúčast pro případ odcizení na místě pojištění č. 2 činí 1 000 Kč

## **ČLÁNEK 3.** **Další druhy pojištění**

### **1. POJIŠTĚNÍ ODPOVĚDNOSTI ZA ÚJMU**

#### **1.1 Základní pojištění**

Pojištění se vztahuje na povinnost nahradit újmu včetně újmy způsobené vadou výrobku a vadou práce po předání.

Pojištění se vztahuje na povinnost nahradit újmu způsobenou v souvislosti s předmětem činnosti pojištěného vymezeného v čl. 1. odst. 2.

Limit pojistného plnění: 5 000 000 Kč  
Spoluúčast: 1 000 Kč

Pokud činnost (některá z činností), na niž se vztahuje pojištění sjednané touto smlouvou, zahrnuje více oborů či podskupin (dále jen „obory činnosti“) – jako např. obory činnosti živnosti volné, vztahuje se pojištění pouze na ty obory činnosti, které jsou výslovně uvedeny ve smlouvě, resp. jejích přílohách. Nejsou-li obory činnosti ve smlouvě výslovně uvedeny, vztahuje se pojištění na ty obory činnosti, které má pojištěný uvedeny v příslušném rejstříku, registru nebo jiné veřejné evidenci ke dni sjednání pojištění.

## Hlavní činnosti pojištěného.

Za hlavní činnosti se považují činnosti s nejvyšším podílem na ročních příjmech pojištěného:

- kancelář – obecně (např. zprostředkovatel...)
- reklamní a propagační kancelář, marketing
- provádění staveb a jejich změn, přípravné práce pro stavby

Předpokladem plnění pojistitele je současné splnění následujících podmínek:

- újmou byla způsobena v souvislosti s činností, která spadá do předmětu činnosti pojištěného vymezeného v čl. 1. odst. 2,
- pojištěný je v době vzniku škodné události oprávněn k provozování příslušné činnosti na základě obecně závazných právních předpisů,
- odpovědnost za újmu způsobenou v souvislosti s příslušnou činností není z pojištění vyloučena touto pojistnou smlouvou, pojistnými podmínkami nebo zvláštními ujednáními vztahujícími se k pojištění.

Činnosti, které jsou z pojištění odpovědnosti za újmu, případně z pojištění odpovědnosti za újmu způsobenou vadou výrobku nebo vadou práce po předání vyloučeny nebo u nichž je možno sjednat limit pojištění plnění maximálně do výše 5 mil. Kč, jsou uvedeny v ZSU-500/15, která tvoří nedílnou součást této pojistné smlouvy. Mezi činnosti, ve vztahu k nimž je vyloučeno pojištění odpovědnosti za újmu způsobenou vadou výrobku nebo vadou práce po předání patří mj. také činnost:

### - kancelář – obecně (např. zprostředkovatel...)

kteřá je v této pojistné smlouvě uvedena jako činnost hlavní.

Výše obratu za předcházející rok: do 10 000 000 Kč

Pojištěný je povinen oznámit pojistiteli bez zbytečného odkladu zvýšení ročního obratu nad částku 12 000 000 Kč

## 1.2 Připojištění

Sjednává se:

**Připojištění "Z", které se vztahuje na povinnost nahradit újmu způsobenou na movité věci, kterou pojištěný převzal za účelem provedení objednané činnosti (dále jen "převzatá věc"), nebo na movité věci nebo zvířeti, které pojištěný oprávněně užívá nebo požívá (dále jen "užívaná věc").**

Pojištění se nevztahuje na povinnost nahradit újmu na:

- užívaných motorových vozidlech,
- převzatém zvířeti.

Pojištění se nevztahuje na povinnost nahradit újmu na převzatých motorových vozidlech.

Pojištěný je povinen uložit a zabezpečit převzaté a užívané věci podle jejich charakteru a hodnoty tak, aby toto zabezpečení minimálně odpovídalo předepsanému způsobu zabezpečení vyplývajícímu z pojistných podmínek upravujících způsoby zabezpečení. Je-li požadovaný způsob zabezpečení stanoven ve vazbě na horní hranici pojištění plnění, pojištěný porušil povinnost vyplývající z předchozí věty a porušení této povinnosti mělo podstatný vliv na vznik pojistné události, její průběh nebo na zvětšení rozsahu jejích následků, neposkytne pojistitel z takové pojistné události plnění v rozsahu větším, než jaký podle Dodatkových pojistných podmínek upravujících způsoby zabezpečení odpovídá skutečnému způsobu zabezpečení věcí v době vzniku pojistné události.

Sublimit: 100 000 Kč

Spoluúčást: 1 000 Kč

## 1.3 Územní platnost

Pojištění se sjednává s územní platností: území České republiky.

## **ČLÁNEK 4. Zvláštní údaje a ujednání**

pojistitel z této škodné události povinen poskytnout pojistné plnění.

pojistitel z této škodné události povinen poskytnout pojistné plnění.

pojistitel z této škodné události povinen poskytnout pojistné plnění.

pojistitel z této škodné události povinen poskytnout pojistné plnění.

pojistitel z této škodné události povinen poskytnout pojistné plnění.

pojistitel z této škodné události povinen poskytnout pojistné plnění.

pojistitel z této škodné události povinen poskytnout pojistné plnění.

pojistitel z této škodné události povinen poskytnout pojistné plnění.

## **ČLÁNEK 5. Údaje o makléři**

Pojistník prohlašuje, že uzavřel s pojišťovacím makléřem NPS Group s.r.o. smlouvu, na jejímž základě pojišťovací makléř vykonává zprostředkovatelskou činnost v pojišťovnictví pro pojistníka, a to v rozsahu této smlouvy.

Pojistník podpisem této pojistné smlouvy prohlašuje, že zplnomocnil pojišťovacího makléře k přijímání písemností majících vztah k pojištění sjednanému touto pojistnou smlouvou zasílaných pojistitelem pojistníkovi s výjimkou písemností směřujících k ukončení pojištění ze strany pojistitele. Pro případ uvedený v předchozí větě se "adresátem" ve smyslu příslušných ustanovení pojistných podmínek rozumí pojišťovací makléř a tyto písemnosti se považují za doručené pojistníkovi doručení pojišťovacímu makléři.



Pojistník dále potvrzuje, že před uzavřením pojistné smlouvy převzal v listinné nebo jiné textové podobě (či na trvalém nosiči dat) dokumenty uvedené v čl. 1 odst. 3) smlouvy a seznámil se s nimi. Pojistník si je vědom, že tyto dokumenty tvoří nedílnou součást pojistné smlouvy a upravují rozsah pojištění, jeho omezení (včetně výluk), práva a povinnosti účastníků pojištění a následky jejich porušení a další podmínky pojištění a pojistník je jimi vázán stejně jako pojistnou smlouvou.

Pojistník prohlašuje, že má pojistný zájem na pojištění pojištěného, pokud je osobou od něj odlišnou.

Pojistník potvrzuje, že adresa jeho trvalého pobytu/bydliště či sídla a kontakty elektronické komunikace uvedené v této pojistné smlouvě jsou aktuální, a souhlasí, aby tyto údaje byly v případě jejich rozporu s jinými údaji uvedenými v dříve uzavřených pojistných smlouvách, ve kterých je pojistníkem nebo pojištěným, využívány i pro účely takových pojistných smluv. S tímto postupem pojistník souhlasí i pro případ, kdy pojistiteli oznámí změnu adresy trvalého pobytu/bydliště či sídla nebo kontaktů elektronické komunikace v době trvání této pojistné smlouvy.

Pojistník souhlasí, aby pojistitel předával jeho osobní údaje členům pojišťovací skupiny Vienna Insurance Group a Finanční skupiny České spořitelny, a.s. (dále jen "spřízněné osoby"). Pojistník dále souhlasí, aby pojistitel i spřízněné osoby používali jeho osobní údaje, včetně kontaktů pro elektronickou komunikaci, za účelem zaslání svých obchodních a reklamních sdělení a nabídky služeb.

6. Pojistník prohlašuje, že věci nebo jiné hodnoty pojistného zájmu pojištěné touto pojistnou smlouvou nejsou k datu uzavření smlouvy pojištěny proti stejným nebezpečím u jiného pojistitele, pokud není v článku "Zvláštní údaje a ujednání" této smlouvy výslovně uvedeno jinak.

#### **ČLÁNEK 9. Závěrečná ustanovení**

1. Návrh pojistitele na uzavření pojistné smlouvy (dále jen "nabídka") musí být pojistníkem přijat ve lhůtě stanovené pojistitelem, a není-li taková lhůta stanovena, pak do jednoho měsíce ode dne doručení nabídky pojistníkovi. Odpověď s dodatkem nebo odchylkou od nabídky se nepovažuje za její přijetí, a to ani v případě, že se takovou odchylkou podstatně nemění podmínky nabídky.
2. Subjektem věcně příslušným k mimosoudnímu řešení spotřebitelských sporů z tohoto pojištění je Česká obchodní inspekce, Štěpánská 567/15, 120 00 Praha 2, www.coi.cz.
3. Pojistná smlouva je vyhotovena ve 3 stejnopisech. Pojistník obdrží 1 stejnopis, pojistitel si ponechá 1 stejnopis a pojišťovací makléř obdrží 1 stejnopis.

Pojistná smlouva uzavřena dne: 19.8.2016

Jméno, příjmení/název zástupce pojistitele (získatele) 

Zaměst: 

Získatel: 

Email: 

.....  
Podpis zástupce pojistitele (získatele)

.....  
Podpis pojistníka

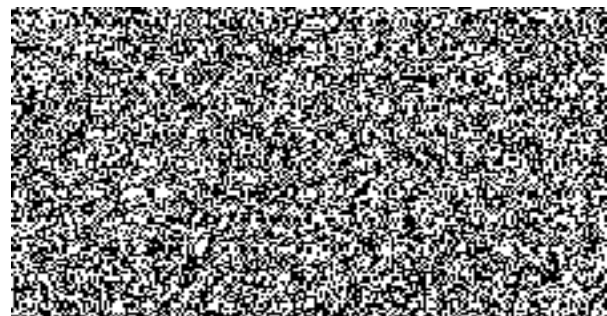

Podmínky smluvní ujednání (dále jen "ZSU") jsou nedílnou součástí pojistné smlouvy.

Je-li například, že je jakékoli ustanovení těchto ZSU v rozporu s ustanovením pojistné smlouvy, má přednost ustanovení pojistné smlouvy. Nejsou-li ustanovení pojistné smlouvy a těchto ZSU v rozporu, platí ustanovení pojistné smlouvy i ZSU zároveň.

Je-li například, že je jakékoli ustanovení pojistných podmínek vztahujících se k pojištění odpovědnosti za újmu v rozporu s ustanovením těchto ZSU, má přednost příslušné ustanovení ZSU. Nejsou-li ustanovení pojistných podmínek a ZSU v rozporu, platí ustanovení pojistných podmínek a ZSU zároveň.

#### **Článek 1**

##### **Další vyluky z pojištění**

Vedle vyluk vyplývajících z příslušných ustanovení pojistných podmínek a pojistné smlouvy se pojištění nevztahuje na povinnost nahradit újmu způsobenou v souvislosti s:

- a) provozováním tržnic a stánkovým prodejem v tržnicích,
- b) provozováním zastaváren, heren, non-stop pohostinských zařízení (restaurací, barů apod.),
- c) provozováním a pořádáním akcí motoristického sportu, paintballových střelnic, bobových a motokárových drah, vozítek segway, lanových parků, bungee jumpingu, zorbingu, potápění, parasailingu, swoopingu, surfingu, raftingu, canyoningu a obdobných aktivit,
- d) provozováním a pořádáním cirkusových představení, poutí a pouťových atrakcí, zábavních parků,
- e) pořádáním tanečních zábav a diskoték pro více než 500 návštěvníků,
- f) činností kaskadérů,
- g) provozováním činnosti, při které je porušována integrita lidské kůže,
- h) ochranou majetku a osob a službami soukromých detektivů,
- i) činností agentury práce,
- j) směnárenskou činností,
- k) hornickou činností a činností prováděnou hornickým způsobem, ražbou tunelů a štol,
- l) výrobou, opravami, úpravami, přepravou, nákupem, prodejem, půjčováním, uschováváním a znehodnocováním zbraní a bezpečnostního materiálu.

#### **Článek 2**

##### **Další vyluky z pojištění odpovědnosti za újmu způsobenou vadou výrobku a vadou práce po předání**

Vedle vyluk vyplývajících z příslušných ustanovení pojistné smlouvy a pojistných podmínek se pojištění odpovědnosti za újmu způsobenou vadou výrobku a vadou práce po předání nevztahuje na povinnost nahradit újmu způsobenou v souvislosti s:

- a) výsledky projektové, konstrukční, analytické, testovací, poradenské, konzultační, účetní, plánovací, výzkumné, překladatelské a jakékoli duševní tvůrčí činnosti,
- b) výsledky zkušební, kontrolní a revizní činnosti, s výjimkou zkoušek, kontrol a revizí elektrických, plynových, hasících, tlakových nebo zdvihacích zařízení a zařízení sloužících k vytápění nebo chlazení,
- c) zastupováním, zprostředkovatelskou činností, správou majetku a jiných finančních hodnot,
- d) poskytováním software, zpracováním a poskytováním dat a informací,
- e) poskytováním technických služeb k ochraně majetku a osob (např. montáž EZS, EPS),
- f) obchodem s léčivými, s výjimkou obchodu s volně prodejnými léčivými přípravky mimo lékárny,
- g) poskytováním zdravotní a veterinární péče,
- h) provozováním fit center a solárií, poskytováním kosmetických, masérských, rekondičních a regeneračních služeb a služeb trenérů,
- i) prováděním geologických prací,
- j) úpravou a rozvodem vody, výrobou, rozvodem, distribucí a prodejem elektrické energie, plynu, tepla apod.,
- k) obchodem s erotickým zbožím.

#### **Článek 3**

##### **Pojištění odpovědnosti z provozu pracovních strojů**

- 1) Pojištění se vztahuje i na povinnost pojištěného nahradit újmu způsobenou v souvislosti s vlastnictvím nebo provozem motorového vozidla sloužícího jako pracovní stroj, včetně újmy způsobené výkonem činnosti pracovního stroje (odchylně od čl. 2 odst. 1) písm. b) ZPP P-600/14).
- 2) Pojištění se však nevztahuje na povinnost pojištěného nahradit újmu, pokud:

- a) v souvislosti se škodnou událostí bylo nebo mohlo být uplatněno právo na plnění z pojištění odpovědnosti za újmu (škodu) sjednaného ve prospěch pojištěného jinou pojistnou smlouvou (zejména z povinného pojištění odpovědnosti za újmu způsobenou provozem vozidla), nebo
  - b) jde o újmu, jejíž náhrada je předmětem povinného pojištění odpovědnosti za újmu způsobenou provozem vozidla, ale právo na plnění z takového pojištění nemohlo být uplatněno z důvodu, že:
    - i) byla porušena povinnost takové pojištění uzavřít,
    - ii) jde o vozidlo, pro které právní předpis stanoví výjimku z povinného pojištění odpovědnosti za újmu způsobenou provozem vozidla, nebo
    - iii) k újmě došlo při provozu vozidla na pozemní komunikaci, na které bylo toto vozidlo provozováno v rozporu s právními předpisy,
  - c) jde o újmu, jejíž náhrada je právním předpisem vyloučena z povinného pojištění odpovědnosti za újmu způsobenou provozem vozidla,
  - d) ke vzniku újmy došlo při účasti na motoristickém závodě nebo soutěži nebo v průběhu přípravy na ně.
- 3) Pojistitel poskytne z pojištění dle tohoto článku pojistné plnění:
- a) v případě újmy způsobené výkonem činnosti pracovního stroje, která nemá původ v jeho jízdě, nejvýše do částky odpovídající sjednanému limitu pojistného plnění pro pojištění odpovědnosti za újmu a v jeho rámci (sublimit),
  - b) v případech neuvedených pod písm. a) nejvýše do částky odpovídající sjednanému limitu pojistného plnění pro pojištění odpovědnosti za újmu, maximálně však do výše 500.000,- Kč ze všech pojistných událostí nastalých v průběhu jednoho pojistného roku v rámci limitu pojistného plnění sjednaného pro základní pojištění odpovědnosti za újmu (sublimit).

#### Článek 4

##### Rozsah pojištění ve vztahu k vyjmenovaným případům odpovědnosti za újmu

- 1) Z pojištění odpovědnosti za újmu způsobenou v souvislosti s:
- a) nakládáním s nebezpečnými chemickými látkami a přípravky, stlačenými nebo zkapalněnými plyny (odchylně od čl. 2 odst. 1) písm. s) ZPP P-600/14),
  - b) provozováním vodovodů a kanalizací, úpravou a rozvodem vody; výluka vyplývající z čl. 2 odst. 1 písm. r) ZPP P-600/14 není dotčena,
  - c) pořádáním kulturních, prodejních a obdobných akcí, pořádáním sportovních akcí, organizováním sportovní činnosti,
  - d) stavbou, opravami a likvidací lodí,
  - e) výstavbou a údržbou přehrad, pracemi pod vodou,
- poskytne pojistitel pojistné plnění do výše sjednaného limitu pojistného plnění pro pojištění odpovědnosti za újmu, maximálně však do výše 5 000 000 Kč ze všech pojistných událostí nastalých v průběhu jednoho pojistného roku v rámci limitu pojistného plnění sjednaného pro základní pojištění odpovědnosti za újmu (sublimit).
- 2) Z pojištění odpovědnosti za újmu způsobenou vadou výrobku a vadou práce po předání v souvislosti s:
- a) výrobou a obchodem s motorovými vozidly a dalšími motorovými dopravními prostředky, včetně jejich součástí a příslušenství,
  - b) výrobou a prodejem pohonných hmot,
  - c) prováděním revizí elektrických, plynových, hasicích, tlakových nebo zdvihacích zařízení a zařízení sloužících k vytápění nebo chlazení,
  - d) poskytováním technických služeb,
  - e) provozováním útulků a jiných obdobných zařízení pečujících o zvířata,
- poskytne pojistitel pojistné plnění do výše sjednaného limitu pojistného plnění pro pojištění odpovědnosti za újmu, maximálně však do výše 5 000 000 Kč ze všech pojistných událostí nastalých v průběhu jednoho pojistného roku v rámci limitu pojistného plnění sjednaného pro základní pojištění odpovědnosti za újmu (sublimit).
- 3) Z pojištění odpovědnosti za újmu způsobenou vadou výrobku vzniklou spojením nebo smísením vadného výrobku s jinou věcí a újmu vzniklou dalším zpracováním nebo opracováním vadného výrobku poskytne pojistitel pojistné plnění (odchylně od čl. 3 odst. 2) písm. d) ZPP P-600/14) do výše sjednaného limitu pojistného plnění pro pojištění odpovědnosti za újmu, maximálně však do výše 5 000 000 Kč ze všech pojistných událostí nastalých v průběhu jednoho pojistného roku v rámci limitu pojistného plnění sjednaného pro základní pojištění odpovědnosti za újmu (sublimit)



- 4) Je-li sjednáno pojištění odpovědnosti za újmu způsobenou v souvislosti s realitní činností nebo pronájmem nemovitosti nebo je-li pojištění sjednáno výslovně v rozsahu odpovědnosti za újmu způsobenou v souvislosti s vlastnictvím nebo držbou nemovitosti, vztahuje se takové pojištění na odpovědnost za újmu vyplývající z vlastnictví nebo držby pouze těch nemovitostí, které jsou v době vzniku škodné události z pojištění odpovědnosti za újmu majetkově pojištěny u pojistitele uvedeného v této pojistné smlouvě proti živelním pojistným nebezpečím, a pozemků k takovým nemovitostem příslušejícím.

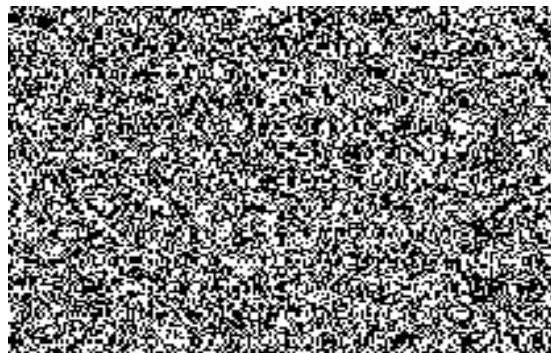



MVCRX03ZV4QI  
prvotní identifikátor

**MINISTERSTVO VNITRA**  
**odbor správy majetku**  
**stavební úřad**  
P. O. Box 155/OSM  
140 21 Praha 4

Č. j. MV-55982-3/OSM-2018

Praha 14. června 2018

Počet listů:

Podle rozdělovníku

Krajské ředitelství policie Královéhradeckého kraje, OOP Broumov,  
třída Masarykova č.p. 248 - odstraňování bariér (NRPM) - stavební povolení

## ROZHODNUTÍ

Dne 15.5.2018 podal u stavebního úřadu Ministerstva vnitra ČR v Praze stavebník, tj. Krajské ředitelství policie Královéhradeckého kraje, Ulrichovo náměstí 810, 501 01 Hradec Králové, IČ 75151545, žádost o vydání stavebního povolení pro stavbu „**Krajské ředitelství policie Královéhradeckého kraje, OOP Broumov, třída Masarykova č.p. 248 - odstraňování bariér (NRPM)**“, na pozemku parcelního čísla st. 472 v katastrálním území a obci Broumov, okres Náchod. Pozemek (včetně stavby) je zapsán na LV 888 pro ČR - Krajské ředitelství policie Královéhradeckého kraje.

Na základě projednání žádosti ve stavebním řízení stavební úřad Ministerstva vnitra ČR v Praze, jako stavební úřad příslušný podle ustanovení § 16 odst. 2 písm. b) zákona č. 183/2006 Sb., o územním plánování a stavebním řádu (stavební zákon), ve znění pozdějších předpisů (dále jen „stavební zákon“), rozhodl takto: stavba

**„Krajské ředitelství policie Královéhradeckého kraje, OOP Broumov,  
třída Masarykova č.p. 248 - odstraňování bariér (NRPM)“,**

na pozemku parcelního čísla st. 472 v katastrálním území a obci Broumov,  
okres Náchod,

zahrnující zejména vytvoření nového vstupního schodiště s šikmou schodišťovou plošinou pro přístup imobilních občanů do objektu, zastřešení celého schodiště matným bezpečnostním

sklem, výměnu sestavy vstupních dveří za dvoukřídlé se světlou šířkou 1600 mm, s jedním křídlem 900 mm osazeným madly, vše v souladu s vyhláškou č. 398/2009 Sb., o obecných technických požadavcích zabezpečujících bezbariérové užívání staveb,

**se podle ustanovení § 115 stavebního zákona**

**p o v o l u j e .**

*Pro provedení stavby se stanovují tyto podmínky:*

1. Stavba „Krajské ředitelství policie Královéhradeckého kraje, OOP Broumov, třída Masarykova č.p. 248 - odstraňování bariér (NRPM)“ bude provedena podle projektové dokumentace ověřené ve stavebním řízení (projekt stavby zpracovala společnost Obchodní projekt Hradec Králové v.o.s., Zemědělská 880, 500 03 Hradec Králové, IČ 25297066, hlavní projektant a projektant stavební části a části elektro, [redacted] autorizovaný inženýr pro pozemní stavby, ČKAIT 0602342, v 02/2018) a související spisové dokumentace.
2. Změny stavby nebo její části, popřípadě odchylky od projektové dokumentace ověřené stavebním úřadem, nesmí být prováděny bez předchozího souhlasu stavebního úřadu Ministerstva vnitra ČR.
3. Stavebník oznámí stavebnímu úřadu Ministerstva vnitra ČR v Praze stavebního podnikatele a jeho oprávnění k provádění stavebních nebo montážních prací ve smyslu ustanovení § 2 odst. 2 písm. b) stavebního zákona doloží před zahájením stavby.
4. Vedením prací bude pověřen pracovník oprávněný odborným vedením provádění stavby ve smyslu ustanovení § 160 odst. 1 stavebního zákona, který má pro tuto činnost oprávnění dle zákona č. 360/1992 Sb., o výkonu povolání autorizovaných architektů a o výkonu povolání autorizovaných inženýrů a techniků činných ve výstavbě, ve znění pozdějších předpisů, doklad o pověření stavbyvedoucího bude doložen stavebnímu úřadu Ministerstva vnitra ČR v Praze k archivaci před zahájením stavby.
5. **Podle ustanovení § 152 odst. 4 stavebního zákona u stavby financované z veřejného rozpočtu, kterou provádí stavební podnikatel jako zhotovitel, je stavebník povinen zajistit technický dozor stavebníka nad prováděním stavby fyzickou osobou oprávněnou podle zákona č. 360/1992 Sb., o výkonu povolání autorizovaných architektů a o výkonu povolání autorizovaných inženýrů a techniků činných ve výstavbě, ve znění pozdějších předpisů. Doklad o zajištění technického dozoru stavebníka doloží stavebník stavebnímu úřadu Ministerstva vnitra ČR v Praze k archivaci před zahájením stavby.**
6. Při provádění stavby je nutno dodržovat předpisy týkající se požární ochrany, bezpečnosti práce a technických zařízení, zejména zákon č. 309/2006 Sb., kterým se upravují další požadavky bezpečnosti a ochrany zdraví při práci v pracovněprávních vztazích a o zajištění bezpečnosti a ochrany zdraví při činnosti nebo poskytování služeb mimo pracovněprávní vztahy (zákon o zajištění dalších podmínek bezpečnosti a ochrany zdraví při práci), ve znění pozdějších předpisů, nařízení vlády č. 101/2005 Sb., o podrobnějších požadavcích na pracoviště a pracovní prostředí, nařízení vlády č. 591/2006 Sb., o bližších požadavcích na bezpečnost a ochranu zdraví při práci na staveništích, nařízení vlády č. 362/2005 Sb., o bližších požadavcích na bezpečnost a ochranu zdraví při práci na pracovištích s nebezpečím pádu z výšky nebo do hloubky, a zajistit ochranu zdraví a života osob na místě stavby.

7. Dojde-li při provádění stavebních prací k nepředvídaným nálezům kulturně cenných předmětů, detailů stavby nebo chráněných částí přírody, anebo k archeologickým nalezům, je stavebník povinen neprodleně oznámit nález stavebnímu úřadu a orgánu státní památkové péče nebo orgánu ochrany přírody a zároveň učinit opatření nezbytná k tomu, aby nález nebyl poškozen nebo zničen, a práce v místě nálezu přerušit.
8. V průběhu stavebních prací nesmí být okolí touto činností a jejími důsledky obtěžováno zbytečně nebo nad přípustnou míru. Stavebník zajistí, aby stavební podnikatel v maximálně možné míře vhodnou organizací práce omezil negativní vliv prováděných prací na životní prostředí v prostoru objektu a též provedl vhodným způsobem ochranu okolního veřejného prostranství a soukromého majetku. Nesmí být zamezen přístup k přilehlým stavbám a pozemkům. Stavební činností nesmějí být znečišťovány veřejné komunikace a prostranství. Navazující komunikace budou udržovány v čistotě, zejména v době zhoršených povětrnostních podmínek. Stavbou a jejím provozem nesmí být narušena dopravní a technická infrastruktura a veřejně prospěšná zařízení.
9. **Pro stavbu musí být použity pouze schválené výrobky odpovídajících vlastností v souladu s ustanovením § 156 stavebního zákona, zákonem č. 22/1997 Sb., o technických požadavcích na výrobky a o změně a doplnění některých zákonů, ve znění pozdějších předpisů, nařízením vlády č. 163/2002 Sb., kterým se stanoví technické požadavky na vybrané stavební výrobky, ve znění pozdějších předpisů. Příslušné doklady budou doloženy k žádosti o vydání kolaudačního souhlasu.**
10. Stavební podnikatel je povinen na stavbě vést stavební deník v souladu s ustanovením § 157 stavebního zákona a dle ustanovení § 6 vyhlášky č. 499/2006 Sb., o dokumentaci staveb, ve znění pozdějších předpisů.
11. Před zahájením zemních prací musí být vytýčeny veškeré trasy stávajících inženýrských sítí a musí být dodržena jejich ochranná pásma a podmínky pro práci v těchto ochranných pásmech.
12. Při provádění stavby je stavebník povinen v souladu s ustanovením § 152 stavebního zákona dbát na řádné provádění stavby a dále je stavebnímu úřadu Ministerstva vnitra ČR v Praze povinen:
  - oznámit předem termín zahájení stavby,
  - ohlašovat fáze výstavby podle schváleného plánu kontrolních prohlídek a dle skutečného postupu výstavby (zpravidla 5 dní předem):
    - pro jednoduchost stavby nebyla stanovena stavebním úřadem Ministerstva vnitra ČR v Praze kontrolní prohlídka v průběhu stavby,
    - umožnit kontrolní prohlídky (i v jiných případech, kdy je to pro plnění úkolů stavebního řádu potřebné dle ustanovení § 132 a § 133 odst. 1 stavebního zákona),
    - neprodleně ohlásit závady na stavbě, které ohrožují životy a zdraví osob nebo bezpečnost stavby,
    - zajistit, aby na stavbě nebo staveništi byla k dispozici ověřená dokumentace stavby a všechny doklady týkající se prováděné stavby.
13. Stavebník zajistí vždy účast stavbyvedoucího na kontrolní prohlídce stavby.
14. Stavebník písemně oznámí stavebnímu úřadu Ministerstva vnitra ČR v Praze odstranění zjištěných závad a splnění požadavků vyplývajících z kontrolních prohlídek.
15. Pro případnou změnu stavby před jejím dokončením, která se nedotýká práv účastníků stavebního řízení, a její schválení stavebním úřadem Ministerstva vnitra ČR v Praze stavebník zajistí zdůvodnění a podklady pro vyznačení v ověřené projektové dokumentaci. Stavebník tak může učinit, jen pokud se změna nedotýká podmínek

územního rozhodnutí, veřejných zájmů chráněných zvláštními právními předpisy nebo když příslušný dotčený orgán písemně anebo prohlášením do protokolu se změnou souhlasí, a pokud změna stavby před jejím dokončením nebude vyžadovat řízení a vydání rozhodnutí.

16. Stavebník zajistí, aby po dobu výstavby bylo spolehlivě a bezpečně odděleno staveniště od ostatních prostor.
17. Zařízení na staveništi, pomocné konstrukce a jiná technická zařízení musí být bezpečná.
18. Při provádění prací je třeba si počínat tak, aby nevznikaly škody na majetku, aby nedocházelo k ohrožení života a zdraví osob, k nadměrnému hluku, prašnosti a znečišťování okolí stavby.
19. Při provádění stavby budou dodržena ustanovení vyhlášky č. 268/2009 Sb., o technických požadavcích na stavby, ve znění pozdějších předpisů, ustanovení vyhlášky č. 501/2006 Sb., o obecných požadavcích na využívání území, ve znění pozdějších předpisů, ustanovení vyhlášky č. 398/2009 Sb., o obecných technických požadavcích zabezpečujících bezbariérové užívání staveb, kromě řešení odsouhlaseného stavebním úřadem, dle ustanovení § 2 odst. 2 citované vyhlášky, a ustanovení obsažená v příslušných technických normách.
20. Při provádění prací stavebník dodrží veškeré podmínky stanovené ve stanoviscích, vyjádřeních a rozhodnutích dotčených orgánů, účastníků řízení, vlastníků (správců) veřejné dopravní a technické infrastruktury a organizací, kteří se k projektové dokumentaci vyjadřovali. Jedná se zejména o:
  - Městský úřad Broumov, odbor životního prostředí, třída Masarykova 239, 550 01 Broumov, IČ 00272523, č.j. PDMUBR 28881/2017 ze dne 3.10.2017,
  - Městský úřad Broumov, odbor stavebního úřadu a územního plánování, třída Masarykova 239, 550 01 Broumov, IČ 00272523, územní rozhodnutí č. 992 č.j. PDMUBR 2321/2018 ze dne 14.2.2018, které nabylo právní moci dne 7.3.2018,
  - Agenturu ochrany přírody a krajiny ČR, Regionální pracoviště Východní Čechy, oddělení správy CHKO Broumovsko, Ledhujská 59, 549 54 Police nad Metují, IČ 62933591, č.j. 04770/VC/17 ze dne 3.10.2017,
  - Ministerstvo vnitra ČR, odbor správy majetku, OMŘTČ, č.j. MV-36561-4/OSM-2018 ze dne 12.4.2018, včetně Přílohy č.1,
  - Českou telekomunikační infrastrukturu a.s., Olšanská 2681/6, Žižkov, 130 00 Praha 3, IČ 04084063, č.j. POS 275/17 ze dne 24.11.2017,
  - ČEZ Distribuci a.s. zn. 0100817609 ze dne 10.10.2017,
  - GridServices s.r.o. zn. 5001615111 ze dne 14.11.2017.

Stanoviska, vyjádření a rozhodnutí jsou nedílnou součástí projektové a spisové dokumentace.

21. Stavební sut' a odpady vzniklé při provádění prací musí být průběžně odstraňovány, jejich likvidace musí být prováděna předepsaným způsobem a v souladu se zákonem č. 185/2001 Sb., o odpadech a změně některých dalších zákonů, ve znění pozdějších předpisů, a souvisejícími předpisy platnými pro odpadové hospodářství. Doklad o nezávadné likvidaci stavebník doloží k žádosti o vydání kolaudačního souhlasu.
22. Případný zábor veřejného prostranství musí být předem projednán s územně příslušnými orgány. Tento zábor, včetně výkopů, musí být náležitě a vhodným způsobem označen. Stavbou dotčené části veřejných pozemků budou ihned po dokončení prací uvedeny do původního stavu.

23. Ostatní dotčené pozemky (prostory) stavbou budou uvedeny do původního stavu, nejpozději při předání stavebního díla stavebníkovi.
24. Před zahájením stavby bude na viditelném místě umístěn štítek „Stavba povolena“, který obdrží stavebník, jakmile toto rozhodnutí nabude právní moci. Štítek musí být chráněn před povětrnostními vlivy, aby údaje na něm uvedené zůstaly čitelné, a ponechán na místě do dokončení stavby.
25. Stavební práce budou dokončeny nejpozději do 31. 12. 2020.
26. Stavba může být užívána pouze na základě písemného souhlasu stavebního úřadu dle ustanovení § 122 odst. 1 stavebního zákona.
27. Žádost o vydání kolaudačního souhlasu musí být podána v souladu s ustanovením § 18i vyhlášky č. 503/2006 Sb., o podrobnější úpravě územního rozhodování, územního opatření a stavebního řádu, ve znění pozdějších předpisů.
28. Stavebník zajistí, aby byly provedeny a vyhodnoceny zkoušky a měření předepsané zvláštními právními předpisy, a příslušné doklady doloží k žádosti o vydání kolaudačního souhlasu.
29. K žádosti o vydání kolaudačního souhlasu stavebník opatří závazná stanoviska dotčených orgánů k užívání stavby vyžadovaná zvláštními právními předpisy.
30. Pokud je stavba předmětem evidence v katastru nemovitostí nebo její výstavbou dochází k rozdělení pozemku, doloží stavebník k žádosti o vydání kolaudačního souhlasu geometrický plán.
31. Stavebník stavebnímu úřadu Ministerstva vnitra ČR v Praze spolu se žádostí o vydání kolaudačního souhlasu předloží údaje určující polohu definičního bodu stavby a adresního místa, dokumentaci skutečného provedení stavby, pokud při jejím provádění došlo k nepodstatným odchylkám oproti vydanému stavebnímu povolení nebo ověřené projektové dokumentaci. Jde-li o stavbu technické nebo dopravní infrastruktury, předloží dokumentaci geodetické části skutečného provedení stavby.

Účastníci stavebního řízení dle ustanovení § 109 stavebního zákona:

- 1) ČR - Krajské ředitelství policie Královéhradeckého kraje, Ulrichovo náměstí 810, 501 01 Hradec Králové, IČ 75151545 (stavebník, vlastník)
- 2) [REDACTED] Broumov (spoluvlastník sousedního pozemku)
- 3) [REDACTED] Broumov (spoluvlastník sousedního pozemku)
- 4) [REDACTED] Broumov (spoluvlastník sousedního pozemku)
- 5) [REDACTED] (spoluvlastník sousedního pozemku)
- 6) [REDACTED] (spoluvlastník sousedního pozemku)
- 7) [REDACTED] Broumov (spoluvlastník sousedního pozemku)
- 8) [REDACTED] Broumov (spoluvlastník sousedního pozemku)
- 9) Lidl Česká republika v.o.s., Nárožní 1359/11, Stodůlky, 158 00 Praha 5, IČ 26178541 (vlastník sousedního pozemku)

10) Město Broumov, Masarykova č.p. 239, 550 01 Broumov 1, IČ 00272523 (vlastník sousedního pozemku)

### **O d ů v o d n ě n í :**

Dne 15.5.2018 podal u stavebního úřadu Ministerstva vnitra ČR v Praze stavebník, tj. Krajské ředitelství policie Královéhradeckého kraje, Ulrichovo náměstí 810, 501 01 Hradec Králové, IČ 75151545, žádost o vydání stavebního povolení pro stavbu „Krajské ředitelství policie Královéhradeckého kraje, OOP Broumov, třída Masarykova č.p. 248 - odstraňování bariér (NRPM)“, na pozemku parcelního čísla st. 472 v katastrálním území a obci Broumov, okres Náchod. Dnem podání bylo stavební řízení zahájeno.

Při vymezování okruhu účastníků stavebního řízení dospěl stavební úřad Ministerstva vnitra ČR v Praze k závěru, že v daném případě toto právní postavení podle ustanovení § 109 stavebního zákona přísluší stavebníku, vlastníku stavby a pozemku parcelního čísla st. 472, vlastníkům sousedních pozemků (včetně staveb) parcelního čísla 559/1 a 547/1, vše v katastrálním území a obci Broumov, okres Náchod. Jiná vlastnictví ani jiná práva k dalším nemovitostem nemohou být tímto rozhodnutím přímo dotčena.

Stavební úřad Ministerstva vnitra ČR v Praze opatřením ze dne 21.5.2018 pod č.j. MV-55982-2/OSM-2018 oznámil zahájení stavebního řízení pro stavbu „Krajské ředitelství policie Královéhradeckého kraje, OOP Broumov, třída Masarykova č.p. 248 - odstraňování bariér (NRPM)“ dotčeným orgánům a všem známým účastníkům řízení, přičemž upustil podle ustanovení § 112 odst. 2 stavebního zákona od ústního jednání i od ohledání na místě.

Městský úřad Broumov, odbor stavebního úřadu a územního plánování, vydal pro tuto stavbu územní rozhodnutí č. 992 pod č.j. PDMUBR 2321/2018 ze dne 14.2.2018, které nabylo právní moci dne 7.3.2018.

Stavební úřad Ministerstva vnitra ČR v Praze ve stavebním řízení přezkoumal žádost o vydání stavebního povolení, podanou u stavebního úřadu Ministerstva vnitra ČR v Praze dne 15.5.2018, a připojené podklady z hledisek uvedených v ustanovení § 111 odst. 1 a 2 stavebního zákona a zjistil, že projektová dokumentace je zpracována v souladu s územním rozhodnutím, je úplná, přehledná, byla zpracována oprávněnou osobou a v odpovídající míře jsou řešeny obecné požadavky na výstavbu, je zajištěn příjezd ke stavbě, včasné vybudování technického, popřípadě jiného vybavení potřebného k řádnému užívání stavby vyžadovaného zvláštním právním předpisem, předložené podklady vyhovují požadavkům uplatněným dotčenými orgány, že realizací stavby nebudou ohroženy dotčené veřejné zájmy a ochrana životního prostředí, nebudou nepřiměřeně omezena či ohrožena práva a oprávněné zájmy účastníků řízení, při splnění podmínek stanovených tímto rozhodnutím, a rovněž ověřil účinky budoucího užívání stavby.

Ve stanovené lhůtě účastníci řízení neuplatnili námitky, popřípadě důkazy, proti projektové dokumentaci, způsobu provádění a užívání stavby nebo požadavkům dotčených orgánů a ani dotčené orgány neuplatnily závazná stanoviska.

Stavební úřad Ministerstva vnitra ČR v Praze v průběhu stavebního řízení neshledal důvody bránící povolení požadované stavby, stanovil podmínky pro provedení stavby a k zabezpečení ochrany veřejných zájmů a rozhodl způsobem uvedeným ve výrokové části tohoto rozhodnutí.

## Poučení:

Proti tomuto rozhodnutí může účastník řízení ve lhůtě do 15 dnů ode dne jeho oznámení podle ustanovení § 152 ve spojení s ustanovením § 81 a násl. zákona č. 500/2004 Sb., správní řád, ve znění pozdějších předpisů (dále jen „správní řád“), podat rozklad k ministru vnitra prostřednictvím stavebního úřadu Ministerstva vnitra ČR v Praze.

Včas podaný a přípustný rozklad dle ustanovení § 85 odst. 1 správního řádu má **odkladný** účinek.

Rozklad jen proti odůvodnění rozhodnutí je nepřipustný.

Rozklad proti rozhodnutí se podává s potřebným počtem stejnopisů tak, aby jeden stejnopis zůstal správnímu orgánu, a aby každý účastník řízení dostal jeden stejnopis. Nepodá-li účastník potřebný počet stejnopisů, vyhotoví je správní orgán na náklady účastníka.

Stavba nesmí být zahájena, dokud stavební povolení nenabude právní moci.

Stavební povolení pozbývá platnosti, jestliže stavba nebyla zahájena do 2 let ode dne, kdy nabylo právní moci.

Dobu platnosti stavebního povolení může stavební úřad Ministerstva vnitra ČR prodloužit na odůvodněnou žádost stavebníka, podanou před jejím uplynutím. Podáním žádosti se staví běh lhůty platnosti stavebního povolení.

  
ministrský rada  
vedoucí oddělení

Vyřizuje:  
tel.:  
mobil:  
e-mail:

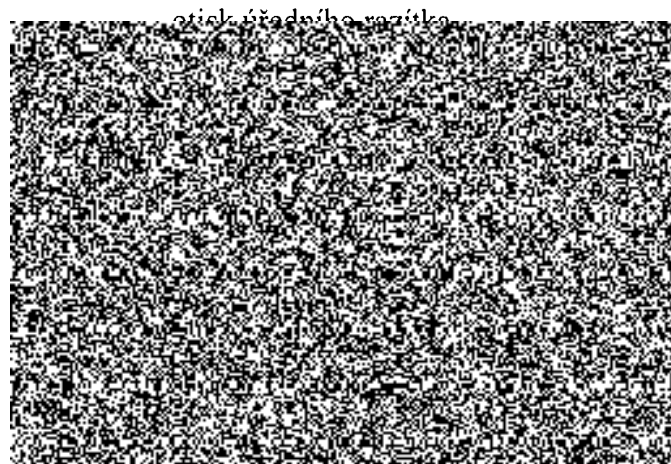
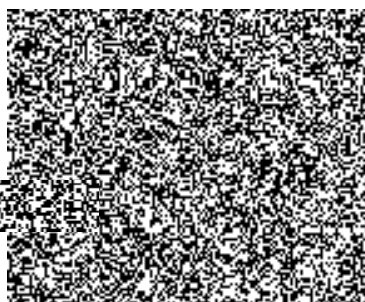

**Od správního poplatku** dle ustanovení § 8 odst. 1 písm. a) zákona č. 634/2004 Sb., o správních poplatcích, ve znění pozdějších předpisů, **je poplatník osvobozen**.

Ověřená projektová dokumentace stavby a štítek „Stavba povolena“ budou stavebníkovi předány po nabytí právní moci tohoto rozhodnutí.



## ROZDĚLOVNÍK

### *Účastníci řízení:*

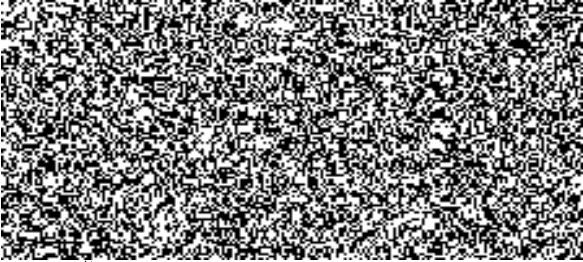
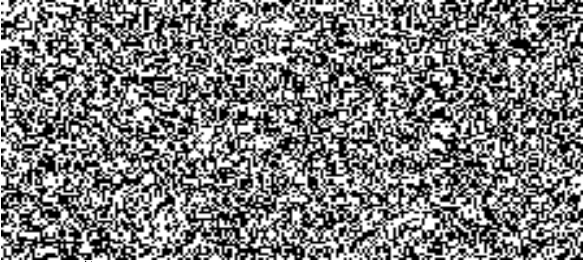
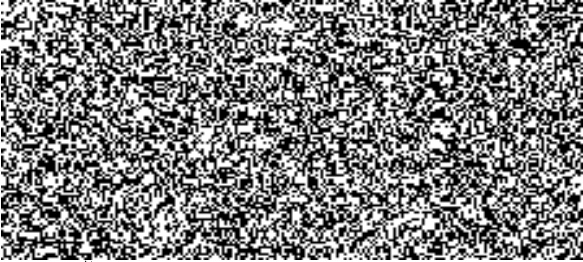
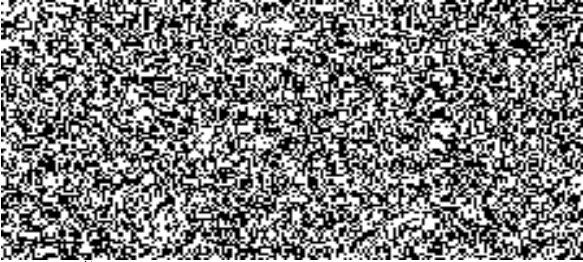
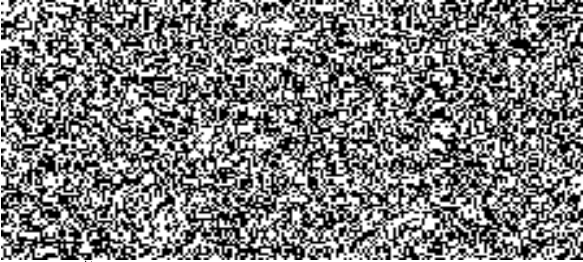
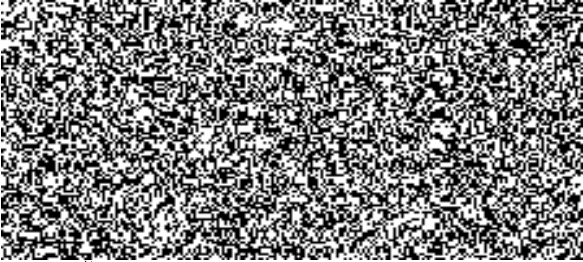
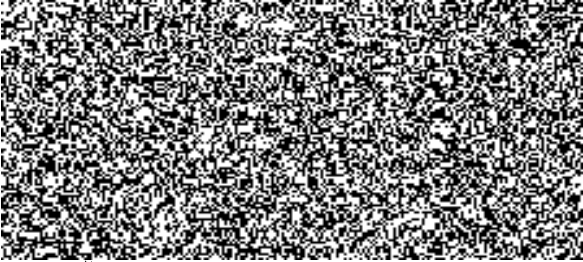
- 1) Krajské ředitelství policie Královéhradeckého kraje, OSM, Ulrichovo náměstí 810, 501 01 Hradec Králové, IČ 75151545
- 2)  550 01 Broumov
- 3)  50 01 Broumov
- 4)  50 01 Broumov
- 5)  roudov
- 6)  roudov
- 7)  01 Broumov
- 8)  l Broumov
- 9) Lidl Česká republika v.o.s., Nárožní 1359/11, Stodůlky, 158 00 Praha 5, IČ 26178541, IDDS 5ab5tr8
- 10) Město Broumov, Masarykova č.p. 239, 550 01 Broumov 1, IČ 00272523, IDDS mdubzhy

### *Na vědomí:*

Ministerstvo vnitra ČR, odbor správy majetku, odd. správy nemovitého majetku, Praha

*Archiv: SÚ MV ČR v Praze*

## PROHLÁŠENÍ

Prohlašuji, že budu provádět odborné vedení provádění stavby – jako stavbyvedoucí v souladu se zákonem č. 183/2006 Sb., o územním plánování a stavebním řádu (stavebním zákon), ve znění pozdějších předpisů, zejména v souladu s ustanoveními § 153, 158 a 160 zákona, na akci:

**Realizace stavebních prací v objektu Krajského ředitelství policie Královéhradeckého kraje, Obvodní oddělení Broumov, Masarykova 248 – odstraňování bariér (NRPM)“ ISMVS 014V122007124**

Dále prohlašuji, že jsem oprávněná osoba, dle zákona č. 360/1992 Sb., o výkonu povolání autorizovaných architektů a o výkonu povolání autorizovaných inženýrů a techniků činných ve výstavbě, v platném znění, autorizovaný inženýr/technik pro pozemní stavby /uvedte obor/, ČKAIT 0600091

V Trutnově, dne 13.9.2018

Autorizovaný inženýr/technik

Jméno:

Adresa:

Telefon:

Podpis:

Otisk autorizačního razítka:

Poznámka: uvedte vždy i příslušný obor autorizace, pokud bude označeno autorizačním razítkem, není třeba dokládat výpisem z komory, stává se veřejnou listinou

