



1/2018

## Smlouva o budoucí smlouvě o zřízení služebnosti inženýrské sítě

uzavřena podle ustanovení § 1785 ve spojení s § 1257 a násl. zákona č. 89/2012  
občanský zákoník, v platném znění

**Statutární město Jihlava** se sídlem Masarykovo nám. 1, 586 01 Jihlava,  
zastoupené panem Ing. Jaromírem Kalinou, náměstkem primátora,  
IČO: 00286010, DIČ: CZ00286010  
**na straně budoucího povinného ze služebnosti inženýrské sítě**  
(dále jen budoucí povinný)

a

**Správa železniční dopravní cesty, státní organizace,**  
se sídlem Praha 1, Nové Město Dlážděná 1003, Praha 1, PSČ: 110 00  
ICO: 709 94 234

\_\_\_\_\_ p \_\_\_\_\_ p

\_\_\_\_\_, organizace,  
Oblastní ředitelství Brno, Kounicova 688 26, 611 43 Brno (OŘ Brno)  
**na straně budoucího oprávněného ze služebnosti inženýrské sítě**  
(dále jen budoucí oprávněný)

takto:

I.

Budoucí oprávněný je investorem stavby opravy kanalizace včetně kanalizačních přípojek, která bude realizována v rámci stavby pod označením „**Jihlava oprava části splaškové kanalizace**“ (dále jen Stavba). Stavba, bude na základě této smlouvy mimo jiné zřízena na pozemku ve vlastnictví budoucího povinného p. č. **6145/1** zapsaného na listu vlastnictví 10001 pro k. ú., obec a okres **Jihlava** (dále jen dotčený pozemek). Umístění Stavby je znázorněn v situačním záznamu, který je nedílnou součástí a přílohou č. 1 této smlouvy. Budoucí povinný se zřízením Stavby na dotčeném pozemku za podmínek této smlouvy souhlasí.

II.

Budoucí oprávněný je povinen realizovat Stavbu na dotčeném pozemku v souladu se stavebním územním plánem v platném znění a s platnými vyhláškami statutárního města Jihlavy a pouze za dodržení podmínek stanovených ve vyjádřeních správce dotčeného pozemku a příslušných odborů Magistrátu města Jihlavy. Z nich nedílnou součástí a přílohou č. 2, této smlouvy, je vyjádření Služeb města Jihlavy ze dne 5. 8. 2018 a přílohou č. 3 je stanovisko Odboru dopravy Magistrátu města Jihlavy ze dne 14. 8. 2018

III.

Budoucí oprávněný bere na vědomí, že se na dotčeném pozemku mohou nacházet další inženýrské sítě (nad rámec této smlouvy) a není ani vyloučeno, že k tomuto pozemku již byly uzavřeny jiné platné smlouvy o uzavření budoucích smluv o zřízení služebnosti pro další inženýrské sítě. Budoucí oprávněný se zavazuje výše uvedenou situaci respektovat a přizpůsobit uložení inženýrských sítí dle této smlouvy skutečnému stavu v terénu, s přihlédnutím k trase ostatních inženýrských sítí.

V souvislosti s výše uvedeným je budoucí oprávněný povinen před zahájením Stavby zajistit na své náklady a svoji zodpovědnost k dotčenému pozemku vytyčení inženýrských sítí prostřednictvím jejich správce a přizpůsobit výstavbu Stavby skutečnému stavu v terénu. Smlouba dle této smlouvy se dohodly, že budoucí povinný nezodpovídá za jakékoliv škody v souvislosti s vytyčením a s ukládáním

inženýrských sítí dle této smlouvy vzniklé porušením povinností budoucího oprávněného dle tohoto článku.

2. Budoucí oprávněný je povinen minimálně tři měsíce před zahájením Stavby prověřit u budoucího povinného zastoupeného Majetkovým odborem Magistrátu města Jihlavy, zda k dotčenému pozemku nejsou uzavřeny nájemní smlouvy. V případě, že k dotčenému pozemku budou uzavřeny nájemní smlouvy, je budoucí oprávněný dle této smlouvy povinen o zahájení Stavby informovat nájemce pozemků minimálně dva měsíce před započítáním Stavby. V případě dotčení majetkových práv nájemců je budoucí oprávněný povinen uhradit poškozeným nájemcům veškeré škody vzniklé Stavbou bez jakékoliv účasti či náhrady ze strany budoucího povinného.

3. V případě, že Stavba je realizována jako rekonstrukce, je budoucí oprávněný povinen potrubí, které již neslouží svému účelu vyjmout a vyjmuté potrubí na vlastní náklady zlikvidovat v souladu s platnými předpisy. V případě, že vyjmutím by mohla být způsobena škoda na inženýrských sítích, zeleni, či zpevněném povrchu komunikací, chodníků a parkovišť je oprávněný povinen předem oznámit tuto skutečnost písemně povinnému (i e-mailem). V případě, že se bude jednat o zeleň, bude toto oznámení zasláno povinnému prostřednictvím Odboru životního prostředí Magistrátu města Jihlavy, v případě komunikací, chodníků a parkovišť prostřednictvím Odboru dopravy Magistrátu města Jihlavy, v ostatních případech prostřednictvím Majetkového odboru Magistrátu města Jihlavy.

#### IV.

Budoucí oprávněný je povinen v případě, že Stavbou budou dotčeny komunikace, před zahájením výstavby uhradit na Odboru dopravy Magistrátu města Jihlavy správní poplatek za zvláštní užívání dle § 25 z. č. 13/1997 Sb., v platném znění a místní poplatek za užívání veřejného prostranství dle Obecně závazné vyhlášky statutárního města Jihlava o místním poplatku za užívání veřejného prostranství, v platném znění. V případě, že Stavbou bude dotčena zeleň je povinen tento místní poplatek uhradit na Odboru životního prostředí Magistrátu města Jihlavy.

#### V.

1. Veškeré činnosti spojené s realizací a provozováním Stavby je budoucí oprávněný povinen provádět výhradně na vlastní náklady, bez jakékoliv finanční či jiné účasti budoucího povinného a budoucí povinný nemá vůči budoucímu oprávněnému povinnost žádné náhrady nákladů vzniklých v souvislosti s realizací Stavby ani s jakýmkoliv případným zhodnocením dotčeného pozemku v průběhu výstavby ani po jejím ukončení. Budoucí oprávněný se zavazuje, že realizace Stavby bude provedena tak, aby dotčený pozemek byl těmito činnostmi dotčen jen v nezbytně nutném rozsahu a jen po nezbytně nutnou dobu a je povinen po dohotovení Stavby plochy a povrch dotčeného pozemku s výjimkou provedené Stavby vyklidit, uvést do původního stavu a dotčený pozemek předat prostřednictvím jeho správce budoucímu povinnému. O předání pozemku správci bude pořízen písemný záznam.

2. Vznikne-li budoucímu povinnému z důvodu nesplnění povinností budoucího oprávněného dle této smlouvy nebo v důsledku zřizování Stavby výstavbou, údržbou a opravami ze strany budoucího oprávněného, ale i nezaviněně, tj. provozní závadou, na straně budoucího povinného škoda a znehodnocení pozemku, ponese náklady na jejich odstranění a uvedení do původního stavu budoucí oprávněný. V případě, že škodu nebude možno nahradit uvedeným způsobem, bude budoucí oprávněný povinen tuto škodu v plném rozsahu nahradit budoucímu povinnému uhrazením odpovídající finanční částky a to včetně škody vzniklé budoucímu povinnému vrácením dotace (či její částí) poskytnuté budoucímu povinnému pro zřízení staveb a provedení úprav na pozemku (zeleni) uvedeného v čl. I této smlouvy.

Tuto škodu je budoucí oprávněný povinen uhradit budoucímu povinnému nejpozději do 3 měsíců po doručení vyúčtování této škody budoucím povinným.

#### VI.

Budoucí oprávněný se zavazuje, že nejpozději do dvanácti měsíců od ukončení Stavby tj. od vydání kolaudačního souhlasu ke Stavbě a v případě neexistence tohoto dokladu od existence jiného dokladu o ukončení Stavby (např. předávací protokol o předání a převzetí stavby mezi dodavatelem stavby a investorem stavby apod.) předloží budoucímu povinnému prostřednictvím Majetkového odboru

Magistrátu města Jihlavy návrh na uzavření smlouvy o zřízení služebnosti inženýrské sítě, jehož přílohou bude:

- příslušný doklad o ukončení Stavby s protokolem o předání dotčeného pozemku jeho správci
- geometrický plán (geometrické plány) s vyznačením plochy služebnosti v počtu uzavíraných smluv o zřízení služebnosti, přílohou geometrického plánu bude tabulka vypracovaná a potvrzená oprávněným geodetem s délkami a plochami jednotlivých druhů sítí umístěných v každém parcelním čísle a počtem zařízení a překopů umístěných v každém parcelním čísle
- digitální geodetické zaměření dohotovených inženýrských sítí v elektronické podobě ve formátu \*.dgn (MicroStation V7)

Uvedený geometrický plán a geodetické zaměření zajistí budoucí oprávněný na své náklady.

#### VII.

1. Smluvní strany se zavazují nejpozději do šesti měsíců ode dne, kdy budoucí oprávněný doručí budoucímu povinnému návrh na uzavření smlouvy o zřízení služebnosti dle čl. VI. této smlouvy s přílohami, uzavřít smlouvu o zřízení služebnosti ve prospěch oprávněného, kterou bude za úhradu dle čl. VIII této smlouvy zřízena služebnost užívání pozemku, ve prospěch oprávněného, spočívající v právu zřídit a provozovat v souladu se z. č. 458/2000 Sb., energetický zákon, na služebném pozemku Stavbu.
2. Rozsah služebnosti bude stanoven geometrickým plánem dle čl. VI této smlouvy. Uvedený geometrický plán bude nedílnou součástí smlouvy o zřízení služebnosti.
3. Oprávněný právo odpovídající služebnosti přijme a vlastník pozemku bude povinen toto právo strpět.
4. Služebnost bude sjednána na dobu, po kterou bude Stavba na dotčeném pozemku oprávněným provozována. V případě, že oprávněný ze služebnosti převede Stavbu na jiného vlastníka, bude oprávněný povinen do 30 dnů ode dne převodu oznámit povinnému nového vlastníka Stavby. Oprávněný a povinný následně uzavřou dohodu o zrušení služebnosti s tím, že náklady související se změnou hradí oprávněný. Tento odstavec se nepoužije v případě přeměny právnické osoby.
5. Smlouva o zřízení služebnosti bude na základě návrhu, předloženého budoucím oprávněným dle čl. VI této smlouvy vyhotovena budoucím povinným a zaslána k podpisu budoucímu oprávněnému.
6. O uzavření smlouvy o zřízení služebnosti, ve prospěch oprávněného spočívající ve zřízení, provozování a údržbě Stavby v rozsahu zaměřeném příslušným geometrickým plánem, bude v souladu s ustanovením § 102 odst. 3 zákona č. 128/2000 Sb., o obcích, v platném znění rozhodovat usnesením Rada města Jihlavy.
7. Návrh na vklad práva odpovídajícího služebnosti dle tohoto článku zpracuje budoucí oprávněný, který po uveřejnění v registru smluv budoucím povinným a po splnění povinnosti úhrady dle čl. VIII této smlouvy předloží tento návrh s příslušnou smlouvou Katastrálnímu úřadu pro Vysočinu, katastrální pracoviště Jihlava.
8. Veškeré náklady spojené se vkladem práva odpovídající služebnosti dle této smlouvy do katastru nemovitostí uhradí budoucí oprávněný.
9. Smluvní strany berou na vědomí, že právo odpovídající služebnosti nabude oprávněný okamžikem vkladu práva s právními účinky k okamžiku podání návrhu na vklad do katastru nemovitostí u Katastrálního úřadu pro Vysočinu, katastrálního pracoviště Jihlava.

#### VIII.

1. Jednorázová úhrada za zřízení služebnosti bude vypočtena po dokončení Stavby na základě skutečného rozsahu služebnosti, dle ceníku statutárního města Jihlavy stanovujícího úhrady za zřizování úplatných věcných břemen k nemovitostem v jeho vlastnictví platného ke dni uzavření smlouvy o zřízení služebnosti. V případě neexistence uvedeného ceníku bude výše úhrady za zřízení služebnosti stanovena tržním znaleckým posudkem, který zajistí na své náklady budoucí oprávněný a předloží jej budoucímu povinnému současně s příslušným geometrickým plánem dle čl. VI. této smlouvy. Takto stanovená úhrada za zřízení služebnosti bude zatížena příslušnou sazbou DPH dle zákona č. 235/2004 Sb., v platném znění ke dni povinnosti přiznat daň a budoucí oprávněný ji zaplatí po podpisu smlouvy o zřízení služebnosti oběma stranami na základě daňového dokladu (faktury)

vystaveného budoucím povinným ve lhůtě splatnosti do 30 - ti dnů ode dne doručení faktury budoucímu oprávněnému.

Úhrada musí být zaplacená před podáním návrhu na vklad práva odpovídající služebnosti.

2. V úhradě za zřízení služebnosti dle odst. 1 tohoto článku budou zohledněna veškerá práva budoucího oprávněného a povinnosti budoucího povinného vyplývající ze smlouvy o zřízení služebnosti. Právo budoucího povinného na náhradu škody, vzniklé na jeho majetku při zřizování, provozování, údržbě a opravách Stavby, není zaplacením výše uvedené úhrady za zřízení služebnosti dotčeno a není tím dotčena ani povinnost budoucího oprávněného nést přiměřené náklady na zachování a opravách služebností zatížených nemovitostí ve smyslu ustanovení § 1263 Občanského zákoníku.

#### IX.

Budoucí oprávněný se zavazuje před započítáním Stavby provést kontrolu aktuálních vlastnických vztahů k dotčenému pozemku.

#### X.

Tato smlouva zanikne:

- uzavřením smlouvy o zřízení služebnosti dle této smlouvy
- uplynutím doby 4 let od jejího uzavření, pokud do této doby budoucí oprávněný nedoloží budoucímu povinnému návrh na uzavření smlouvy o zřízení služebnosti dle této smlouvy s přílohami dle čl. VI. této smlouvy.

#### XI.

Smluvní strany se dohodly, že pro účely této smlouvy se za doručenou považuje zásilka, která je zaslána doporučeně na adresu smluvní strany uvedenou v záhlaví této smlouvy a převzata adresátem nebo přímo adresátovi předána. Pro případ nepřevzetí, nevyzvednutí či nedoručitelnosti zásilky se smluvní strany dohodly, že pro účely této smlouvy se za doručenou považuje zásilka dnem, kdy je odesílateli vrácena jako nedoručená. Pokud je doručováno prostřednictvím datové schránky, platí pro doručení postup stanovený právními předpisy platnými v době doručování.

#### XII.

Na části pozemku p. č. 6145/1 v k. ú. Jihlava byl realizován projekt „**Snížení znečištění ve vodních tocích ze stokové sítě města Jihlavy**“ s přispěním dotačních prostředků. Dle sdělení Odboru rozvoje města Magistrátu města Jihlavy (e-mail ze dne 22. 8. 2018) při dodržení projektu nedojde k dotčení vodohospodářské infrastruktury vybudované v rámci uvedeného projektu.

Na části pozemku p. č. 6145/1 v k. ú. Jihlava byl realizován projekt „**Revitalizace městské zeleně v Jihlavě**“ s přispěním dotačních prostředků. Dle sdělení odboru rozvoje města (e-mail ze dne 22. 8. 2018) při dodržení projektu nedojde k dotčení dřevin ošetřených z výše uvedeného projektu.

#### XIII.

1. Smluvní strany výslovně prohlašují, že si tuto smlouvu před jejím podpisem přečetly, že byla uzavřena po vzájemném projednání, podle jejich pravé a svobodné vůle, určitě, vážně, srozumitelně, nikoliv v tísní a za nápadně nevýhodných podmínek.

2. Tato smlouva může být měněna pouze písemným dodatkem na základě dohody obou smluvních stran.

#### XIV.

Tato smlouva je vypracována ve čtyřech stejnopisech, z nichž každá smluvní strana obdrží po dvou vyhotoveních.

XV

Tato smlouva podléhá uveřejnění dle zákona č. 30/2015 Sb., o registru smluv, v platném znění, je uzavřena dnem podpisu poslední smlouvy na straně a účinnosti nabývá dnem uveřejnění v registru smluv.

Statutární město Jihlava zajistí uveřejnění této smlouvy v registru smluv v souladu s právními předpisy.

Povinný zajistí, aby při uveřejnění této smlouvy nebyly uveřejněny informace, které nelze uveřejnit podle platných právních předpisů (osobní údaje zaměstnanců oprávněného, jména, příjmení, jejich pracovní pozice, kontakty, telefonické i emailové adresy, apod.) a dále, aby byly znečitelněny podpisy osob zastupujících smluvní strany

4. U uzavření této smlouvy schválila Rada města Jihlavy na svém 92. zasedání dne 13. 9. 2018 usnesením č. 914/18-RM

Dne 30. 10. 2018

a statutární město Jihlava



náměstek primátora

V Brně dne 16. 10. 2018

Správa železniční dopravní cesty,  
státní organizace  
Správa železniční dopravní cesty  
státní organizace  
Oblastní ředitelství Brno  
Kounicova 26, 611 43 Brno  
IČO: 70994234, DIČ: CZ70



ředitel Oblastního ředitelství Brno



V	CO
INVESTOR: VA ŽELEZNIČNÍ DOPRAVNÍ CES' DLÁždĚNÁ 1003/7, PRAHA 1, NOVÉ MI IČ: 70994234	
MÍSTO STAVBY: VB ŽST. JIHLAVA, UL. HAVLÍČKO' Č. PARC. 6191/86, 6145/1, 6191/12 KÚ. JIHI AVA	

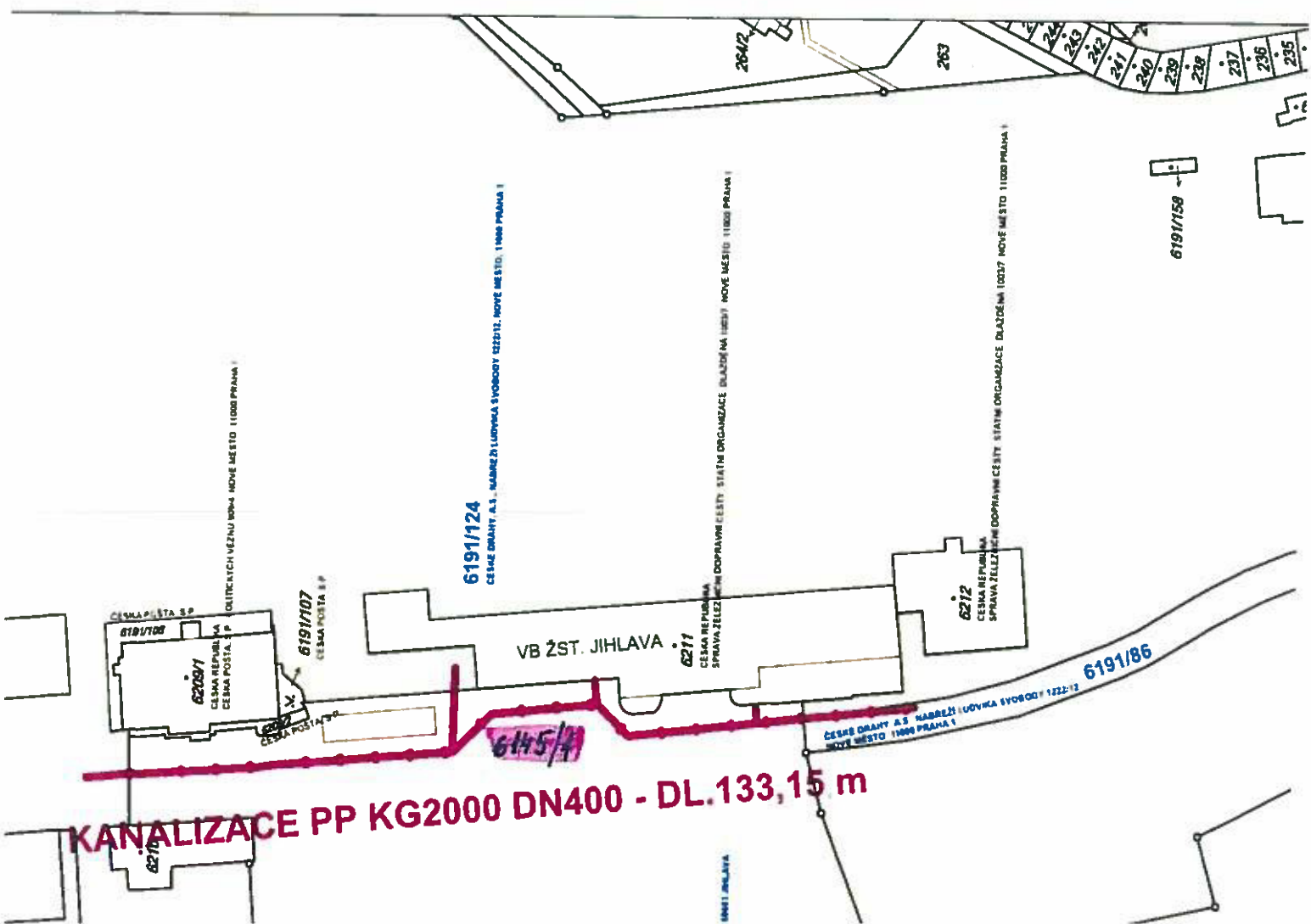

# SLUŽBY MĚSTA JIHLAVY

## Služby pro spokojenou Vysočinu



V Jihlavě dne 7.5.2018

Číslo: Vyjádření/  
Vyřizuje: 

**Vyjádření k dokumenta  
„Jihlava, oprava části sp  
6145/1, 6191/124, k.ú.**

Dle předložené dokumenta  
kde jsou SLUŽBY MĚSTA JIH  
město Jihlava dle „Smlou  
Jihlava“) správci, v tomto r

- **příčné a podélné pře  
krytem – MK Havlíč**  
(dle situace stavby, kte

Z titulu majetkového správce

### s o u h l a s í

s prováděním stavby při splnění níže uvedených podmínek:

- 1) Před prováděním výkopů v MK pro kanalizaci bude nejdříve v místě zásahu do chodníku a vozovky s krytem z dlažby rozebrána dlažba (včetně obrub) a řádně uložena, aby nedocházelo k její ztrátě. V místě zásahu do vozovky s živičným krytem budou nejdříve okraje krytu zařízeny (stejně tak v podkladní asfaltové vrstvě pod dlažbou zastávky MHD).
  - 2) Výkopek **nesmí** být použit pro konstrukci komunikace a bude u chodníku a vozovky do hloubky konstrukce komunikace odvezen. Výkopek musí být uložen mimo chodník a vozovku tak, aby nedošlo k jejich znečištění. MK nesmí být při provádění prací znečišťovány ani jiným způsobem.
  - 3) Po provedení prací v MK bude výkop neprodleně zasypán, u **chodníku s krytem z dlažby** těmito vrstvami:
    - provizorní úprava krytu ze štěrkopísku v tl. konečné úpravy chodníku s krytem z dlažby
    - podklad ze štěrkodrti fr. 0-32 mm 15 cm
    - zásyp výkopkem nebo jiným vhodným materiálem
 u **vozovky s krytem z dlažby** těmito vrstvami:
    - provizorní úprava krytu ze štěrkopísku v tl. konečné úpravy vozovky s krytem z dlažby
    - podklad ze štěrkodrti fr. 0-32 mm (0-63) 30 cm
    - zásyp výkopkem nebo jiným vhodným materiálem
 u **vozovky s živičným krytem** těmito vrstvami:
    - provizorní úprava krytu ze štěrkopísku v tl. konečné úpravy vozovky s živičným krytem
    - podklad ze štěrkodrtě fr. 0-32 mm (0-63) 30 cm
    - zásyp výkopkem nebo jiným vhodným materiálem
- Vše bude řádně hutněno po vrstvách tloušťky max. 15 cm do výše nivelety okolního chodníku a vozovky.

- 4) Konečná úprava **chodníku s krytem z dlažby**, po odstranění provizorní úpravy, bude provedena do výše nivelety okolního chodníku v této skladbě:
- dlažba stejného tvaru a charakteru (nepoškozená), v šíři výkopu + 30 cm na každou stranu
  - ložní vrstva dlažby z drtě fr. 4-8 mm 3 cm
- Konečná úprava **vozovky s krytem z dlažby**, po odstranění provizorní úpravy, bude provedena do výše nivelety okolní vozovky v této skladbě:
- dlažba stejného tvaru a charakteru (nepoškozená), v šíři výkopu + 30 cm na každou stranu (u zastávky v šíři zastávky)
  - ložní vrstva dlažby z drtě fr. 4-8 mm 4 cm
  - obalované kamenivo (ACP 16 +) 10 cm, v šíři výkopu
  - obalované kamenivo (ACP 22 +) 12 cm
- Konečná úprava **vozovky s živичným krytem**, po odstranění provizorní úpravy, bude provedena do výše nivelety okolní vozovky v této skladbě:
- asfaltový beton (ACO 11 +) 4 cm, v šíři výkopu + ošetření spár (asfaltovou zálivkou, spárovací páskou apod.)
  - asfaltový beton (ACL 12 +) 8 cm
  - obalované kamenivo (ACP 16 +, ACP 22 +) 8 + 10 cm
- Obruby a přídlažba z dvouřádku z kamenné dlažby budou uloženy do betonového lože. Dvouřádek bude vyspárován cementovou maltou.
- 5) Otevřený výkop v místní komunikaci bude viditelně označen a zajištěn s ohledem na bezpečnost chodců a provozu na komunikaci.
- 6) Konečná úprava místní komunikace bude zajištěna odborně způsobilou firmou, která má pro výkon této činnosti podnikatelské oprávnění. Při provádění výkopů v MK je nutné dodržet TP 146 (s ohledem na podmínky tohoto vyjádření).
- 7) Správce MK může dle skutečného rozsahu prací požadovat další úpravy MK. Skladba vozovky může být upřesněna dle skutečného stavu.
- 8) Na všechny práce spojené s **provedením** konečné úpravy místní komunikace poskytne **investor stavby** správci záruční dobu v délce trvání **36 měsíců ode dne předání**.
- 9) Do doby předání výkopu je **investor povinen udržovat** porušenou část chodníku ve schůdném stavu se zachováním bezpečnosti chodců a porušenou část vozovky ve sjízdném stavu se zachováním bezpečnosti silničního provozu.
- 10) Jakékoliv změny týkající se místní komunikace je **nutno předem projednat** se správcem MK SLUŽBY MĚSTA JIHLAVY s.r.o.
- 11) Zásah do silničního tělesa může být prováděn teprve až **po nabytí právní moci rozhodnutí** o povolení ke zvláštnímu užívání místních komunikací, o jehož vydání je povinen investor, resp. dodavatel požádat u silničního správního úřadu – Magistrátu města Jihlavy, odboru dopravy.
- 12) Práce v silničním tělese a jeho bezprostřední blízkosti lze provádět v období **od 1. dubna do 15. října kalendářního roku**. Mimo toto období nebudeme vzhledem k zimní údržbě místních komunikací povolovat žádné zásahy do silničního tělesa.
- 13) Minimálně 30 dní před zahájením prací investor resp. dodavatel:
- podá žádost ke zvláštnímu užívání místních komunikací včetně podrobného situačního plánu (Magistrát města Jihlavy, odbor dopravy)
  - uzavře smlouvu se správcem MK o záruce na provedené práce (investor)
- 14) Toto vyjádření má platnost jeden rok.

S pozdravem



SLUŽBY MĚSTA JIHLAVY s.r.o.  
Hrnčího 61, 586 01 Jihlava

vedoucí střediska správy  
místních komunikací

**Příloha**

s tuace stavby

**Na vědomí**

Magistrát města Jihlavy – OD



odbor dopravy

Tyršova 18, Jihlava | detašované pracoviště

Správa železniční dopravy  
státní orgán

Oblastní ředitelství  
Kounicova 26, 114 30

IČO: 70994234  
CZ70994234

Magistrát města

Příloha č. 3

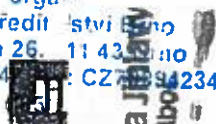

Magistrát města Jihlavy  
majetkový odbor  
18

Magistrát města Jihlavy

Majetkový odbor

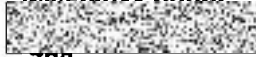

-zde

Váš dopis ze dne  
13.08.2018

číslo  
MMJ/  
SZ-M  
UID ji



Jihlava  
14.08.2018

### Stanovisko k žádosti N O k uzavření smlouvy o budoucí smlouvě o zřízení služebnosti

Odbor dopravy obdržel žádost Majetkového odboru o stanovisko na uzavření smlouvy o budoucí smlouvě o zřízení služebnosti na opravu splaškové kanalizace, žadatel SŽDC, státní organizace, stavba – akce „Jihlava, oprava části splaškové kanalizace“. Smlouva se týká pozemku ve správě OD p.č. 6145/1 v k.ú. Jihlava.

Odbor dopravy se s předkládaným návrhem seznámil a souhlasí s uzavřením výše uvedené smlouvy za podmínky, že dotčená komunikace bude po dokončení stavby uvedena do původního stavu a budou dodrženy podmínky pověřeného správce MK a ÚK, tj. Služby města Jihlavy, s.r.o., Havlíčkova 64, 586 01 Jihlava (již doloženo).

Magistrát města Jihlavy  
Majetkový odbor



vedoucí odboru dopravy

### Rozdělovník:

- 1) Magistrát města Jihlavy, majetkový odbor, Masarykovo nám. 97/1, 586 01 Jihlava
- 2) MMJ - OD – spis