



### Smlouva o zřízení služebnosti

uzavřená podle ustanovení § 1257 a násl. zákona č. 89/2012/Sb., občanský zákoník, v platném znění a zákona č. 458/2000 Sb. § 25 odst. 4, o podmínkách podnikání a o výkonu státní správy v energetických odvětvích a o změně některých zákonů (energetický zákon)

mezi těmito smluvními stranami:

**Kraj Vysočina, se sídlem v Jihlavě, Žižkova 57, 587 33 Jihlava  
zastoupený hejtmánem kraje MUDr. Jiřím Běhounkem  
k podpisu smlouvy pověřen Ing. Martin Kukla, náměstek hejtmána pro oblast  
ekonomiky a majetku**

**IČ: 708 90 749**

**DIČ: CZ70890749**

**Bankovní spojení: Sberbank CZ, a.s.**

**č.ú.: 40 50 00 50 19/6800**

**VS 1880510976**

**na straně povinného ze služebnosti**

**a**

**E.ON Distribuce, a.s., se sídlem F. A. Gerstnera 2151/6, 370 01 České Budějovice**

**IČ: 280 85 400**

**DIČ: CZ28085400**

zapsaná v Obchodním rejstříku vedeném Krajským soudem v Českých Budějovicích, odd. B, vložka 1772

zastoupena **Monikou Březovou**, manažerem věcných břemene na základě Pověření ze dne 10. 1. 2017

**na straně oprávněného ze služebnosti**

takto:

#### **Článek I. Předmět smlouvy**

1. Povinný ze služebnosti je na základě zákona 157/2000 Sb. o přechodu některých věcí, práv a závazků z majetku České republiky do majetku krajů a Rozhodnutí Ministerstva dopravy a spojů č. 3796/01-9-KM ze dne 10. 9. 2001 výhradním vlastníkem pozemku par. č. 950 v katastrálním území Svařenov a obci Velké Meziříčí (dále jen „pozemek“). Pozemek je zapsán u Katastrálního úřadu pro Vysočinu, katastrální pracoviště Velké Meziříčí v katastru nemovitostí pro uvedené k. ú. a obec na LV 165.
2. Oprávněný ze služebnosti zrealizoval a uvedl na základě předávacího protokolu od příslušné příspěvkové organizace ze dne 10. 7. 2018 do užívání stavbu „14330050615 Svařenov, příp. NN, p.č. 521, p. Doležalová“ (dále jen „stavba“) na výše uvedeném pozemku.
3. V souladu s článkem I. bod 4. smlouvy o smlouvě budoucí o zřízení služebnosti, uzavřené mezi povinným a oprávněným dne 19. 3. 2018 zřizuje povinný služebnost užívání části pozemku ve prospěch oprávněného, spočívající ve zřízení a provozování stavby na pozemku tak, jak je uvedeno v geometrickém plánu č. 149-91/2018 ze dne 8. 8. 2018, který vyhotovil Ing. Petr Wagner a tvoří nedílnou součást této smlouvy.

4. Oprávněný má v souvislosti se zřízením a provozem stavby právo vstupovat a vjíždět na pozemek uvedený v čl. I. odst. 1. této smlouvy.
5. Oprávněný takto zřízenou služebnost přijímá a povinný, jako vlastník zatěžované nemovitosti, je povinen toto právo strpět.

## Článek II.

### Podstatné náležitosti smlouvy

1. Služebnost se sjednává úplatně. Výše úplaty za zřízení služebnosti vyplývá z ceníku Pravidel Rady Kraje Vysočina pro zřizování služebností na majetku Kraje Vysočina, které byly schváleny usnesením Rady Kraje Vysočina 1345/24/2016/RK ze dne 25. 7. 2016 a činí částku 6560 Kč bez DPH (slovy: šesttisícpětsetšedesátkorunčeských).
2. Částka 6560 Kč a DPH ve výši platné ke dni uskutečnitelného zdanitelného plnění, bude uhrazena do 30 dnů ode dne výzvy k úhradě na číslo účtu a variabilní symbol uvedené v záhlaví smlouvy. Poté, co bude připsána na účet povinného celková částka včetně DPH, tak jak je uvedeno výše, bude podán návrh na vklad práva odpovídajícího služebnosti Katastrálnímu úřadu pro Vysočinu, katastrálnímu pracovišti Velké Meziříčí.
3. Správní poplatek za vklad práva odpovídající služebnosti uhradí oprávněný.
4. Služebnost je sjednána na dobu, po kterou bude oprávněným provozována stavba na pozemku uvedeném v čl. I. bod. 1. této smlouvy. V případě, že oprávněný převede tuto stavbu na jiného vlastníka, vyjma případu přeměny oprávněného jako právnické osoby, je oprávněný povinen do 30 dnů ode dne převodu oznámit povinnému nového vlastníka stavby.
5. Oprávněný a povinný ze služebnosti následně uzavřou dohodu o zrušení služebnosti s tím, že náklady související se zrušením služebnosti hradí oprávněný.
6. Právo odpovídající služebnosti nabude oprávněný vkladem práva odpovídajícího služebnosti s právními účinky k okamžiku podání návrhu na vklad do katastru nemovitostí u Katastrálního úřadu pro Vysočinu, katastrální pracoviště Velké Meziříčí.

## Článek III.

### Povinnosti při provozu stavby

1. Oprávněný se zavazuje písemně, v souladu se zákonem, oznámit příslušné příspěvkové organizaci, která majetek užívá, každý zásah a jeho účel na pozemku povinného, ke kterému je oprávněn z této smlouvy a šetřit co nejvíce jeho majetek. Pokud v důsledku existence služebnosti vznikne výstavbou, údržbou a opravami stavby ze strany oprávněného, ale i nezaviněně, tj. provozní závadou, straně vlastníka zatěžované nemovitosti škoda a znehodnocení pozemku, ponese náklady na jejich odstranění oprávněný, případně zajistí nápravu v plném rozsahu.
2. Náklady spojené s běžnou údržbou služebného pozemku nese povinný. Náklady vyvolané činností oprávněného na služebném pozemku nese oprávněný.

## Článek IV.

### Závěrečná ustanovení

1. Skutečnosti ve smlouvě blíže nespecifikované se řídí příslušnými ustanoveními zákona č. 89/2012 Sb., občanský zákoník, v platném znění.
2. Tato smlouva je vyhotovena ve 4 stejnopisech, z nichž dva výtisky obdrží povinný, jeden výtisk oprávněný a jeden výtisk je určen pro Katastrální úřad pro Vysočinu, katastrální pracoviště Velké Meziříčí.
3. O uzavření smlouvy o zřízení služebnosti spočívající ve zřízení a užívání stavby bylo v souladu s ustanovením § 59 odst. 3 zákona 129/2000 Sb., o krajích, ve znění pozdějších předpisů, rozhodnuto usnesením Rady Kraje Vysočina 1710/26/2018/RK ze dne 25. 9. 2018.
4. Smluvní strany této smlouvy prohlašují, že si smlouvu o zřízení služebnosti přečetly, že je uzavírána po vzájemném projednání, podle jejich pravé a svobodné vůle, určitě, vážně a srozumitelně, nikoli v tísní ani za nápadně nevýhodných podmínek. Na důkaz toho připojují své podpisy.
5. Smlouva o zřízení služebnosti nabývá platnosti dnem podpisu smlouvy.
6. Oprávněný ze služebnosti výslovně souhlasí se zveřejněním celého textu smlouvy včetně podpisů v informačním systému veřejné správy – Registru smluv.
7. Smluvní strany se dohodly, že zákonnou povinnost dle § 5 odst. 2 zákona o registru smluv splní Kraj Vysočina.

V ..... dne 15-10-2018  
Za oprávněného:



E.ON Distribuce, a.s.  
F. A. Gerstnera 2151/6  
České Budějovice 7  
370 01 České Budějovice



.....  
E.ON Distribuce, a. s.  
Monika Březová  
manažer věcných břemen

V Jihlavě dne 25. 10. 2018  
Za povinného:



.....

009



.....  
Ing. Martin Kukla  
náměstek hejtmána pro oblast  
ekonomiky a majetku

VÝKAZ DOSAVADNÍHO A NOVÉHO STAVU ÚDAJŮ KATASTRU NEMOVITOSTÍ

Dosavadní stav				Nový stav							
Výměra parcely		Druh pozemku	Označení pozemku parc. číslem	Výměra parcely	Druh pozemku	Typ stavby	Způsob určení výměr	Porovnání se stavem evidence právních vztahů			Označení dílu
na	m <sup>2</sup>	Způsob využití		ha	m <sup>2</sup>	Způsob využití	Způsob využití	Díl přechází z pozemku označeného v katastru nemovitostí	číslo listu vlastníctví	Výměra dílu	
								dvěmařší oz.evidenci		ha	m <sup>2</sup>
								505			1
								519			228
								950			165

Oprávněný : dle listiny  
 Druh věcného břemene: dle listiny

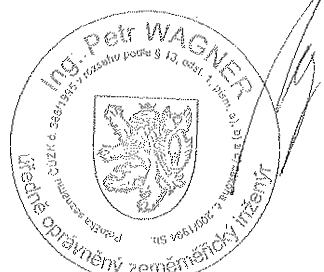
<b>GEOMETRICKÝ PLÁN</b> pro vymezení rozsahu věcného břemene k části pozemku	Geometrický plán ověřil úředně oprávněný zeměměřický inženýr:	Stejnopis ověřil úředně oprávněný zeměměřický inženýr:
	Jméno, příjmení: <b>Ing. Petr Wagner</b>	Jméno, příjmení: <b>Ing. Petr Wagner</b>
Číslo položky seznamu úředně oprávněných zeměměřických inženýrů: <b>388/1995</b>	Číslo položky seznamu úředně oprávněných zeměměřických inženýrů: <b>388/1995</b>	
Vyhotovil: <b>Bc. Zuzana Ocelková</b> Babičkova 24 613 00 BRNO mob.: 737 962 150 e-mail: z.spalkova@centrum.cz	Dne: <b>08. 08. 2018</b> Číslo: <b>985/2018</b>	Dne: <b>15. 08. 2018</b> Číslo: <b>996/2018</b>
Číslo plánu: <b>149-91/2018</b>	Náležitostmi a přesností odpovídá právním předpisům.	Tento stejnopis odpovídá geometrickému plánu v elektronické podobě uloženému v dokumentaci katastrálního úřadu.
Okres: <b>Žďár nad Sázavou</b>	Katastrální úřad souhlasí s očíslováním parcel.	Ověření stejnopisu geometrického plánu v listinné podobě.
Obec: <b>Velké Meziříčí</b>	KÚ pro Vysočinu KP Velké Meziříčí Hana Hanušková PGP-609/2018-746 2018.08.13 15:02:02 CEST	
Kat. území: <b>Svařenov</b>		
Mapový list: <b>Velké Meziříčí 7-8/21</b>		
Dosavadním vlastníkům pozemků byla poskytnuta možnost seznámit se v terénu s průběhem navrhovaných nových hranic, které byly označeny předepsaným způsobem.		

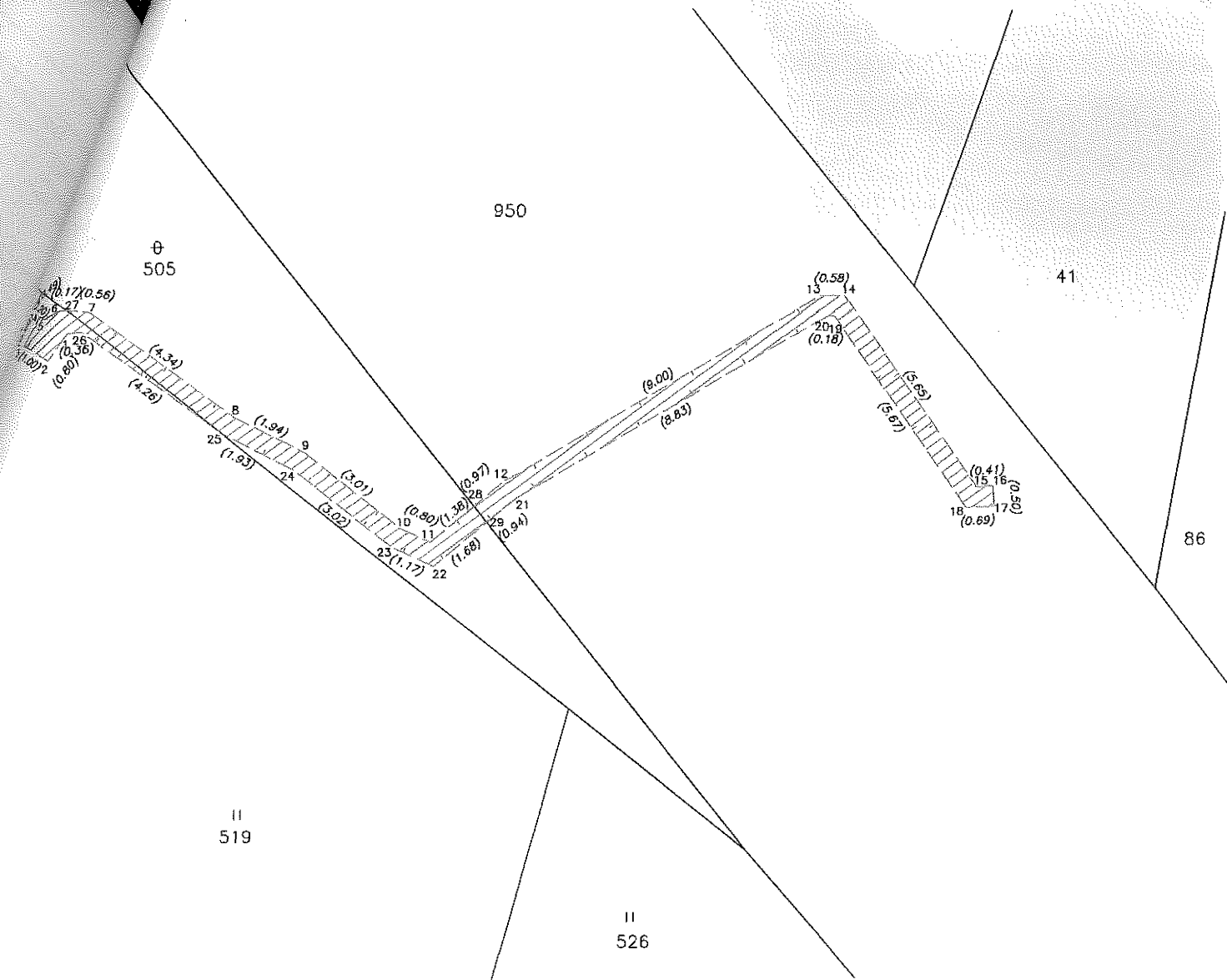

Seznam souřadnic (S-JTSK)  
Souřadnice pro zápis do KN

Č. bodu	Y	X	kód kv.	Poznámka
1	643731.34	1136380.55	3	věc. břemeno
2	643731.81	1136381.19	3	věc. břemeno
3	643732.62	1136380.61	3	věc. břemeno
4	643732.15	1136379.96	3	věc. břemeno
5	643731.99	1136380.08	3	věc. břemeno
6	643731.52	1136379.94	3	věc. břemeno
7	643730.79	1136380.03	3	věc. břemeno
8	643727.29	1136382.60	3	věc. břemeno
9	643725.56	1136383.47	3	věc. břemeno
10	643723.19	1136385.33	3	věc. břemeno
11	643722.47	1136385.67	3	věc. břemeno
12	643720.65	1136384.17	3	věc. břemeno
13	643712.86	1136379.67	3	věc. břemeno
14	643712.28	1136379.67	3	věc. břemeno
15	643709.09	1136384.34	3	věc. břemeno
16	643708.69	1136384.31	3	věc. břemeno
17	643708.65	1136384.81	3	věc. břemeno
18	643709.35	1136384.86	3	věc. břemeno
19	643712.54	1136380.17	3	věc. břemeno
20	643712.72	1136380.17	3	věc. břemeno
21	643720.37	1136384.59	3	věc. břemeno
22	643722.39	1136386.25	3	věc. břemeno
23	643723.45	1136385.75	3	věc. břemeno
24	643725.82	1136383.89	3	věc. břemeno
25	643727.55	1136383.02	3	věc. břemeno
26	643730.99	1136380.51	3	věc. břemeno
27	643731.35	1136379.96	3	věc. břemeno
28	643721.40	1136384.79	8	věc. břemeno
29	643721.09	1136385.18	8	věc. břemeno