



**SMLOUVA O PODNIKATELSKÉM NÁJMU NEBYTOVÉHO PROSTORU
Č.2018/OBN/1456**

Na jedné straně

Městská část Praha 10

se sídlem: Vršovická 68, 101 38 Praha 10 - Vršovice

IČ: 00063941

DIČ: CZ00063941

číslo účtu: 39028 - 2000733369/0800

zastoupena Ing. Vladimírem Novákem, starostou městské části Praha10

k smluvnímu jednání oprávněn Mgr. Tomáš Staněk, pověřený vedením odboru bytů a nebytových prostor

(dále jen „**pronajímatel**“)

a na straně druhé

3 G Consulting, s.r.o.

zapsaná v obchodním rejstříku u Městského soudu v Praze, oddíl C, vložka 9629

se sídlem: U nových vil 943/28, 100 00 Praha 10 - Strašnice

IČ: 45276757

DIČ: CZ45276757

Zastoupena: Ing. Kateřinou Bakošovou, jednatelkou společnosti

bytem: 

narozena: 

(dále jen „**nájemce**“)

(pronajímatel a nájemce dále společně také jen jako „**účastníci**“)

spolu níže uvedeného dne, měsíce a roku na základě svobodného a vážného projevu vůle a podle § 2201 a násl. a § 2302 a násl. zákona č. 89/2012 Sb., občanský zákoník, po vyjednávání o všech jejích okolnostech a podmínkách uzavřeli tuto smlouvu o

PODNIKATELSKÉM NÁJMU NEBYTOVÉHO PROSTORU.

ČLÁNEK I.
ÚVODNÍ PROHLÁŠENÍ
PŘEDMĚT SMLOUVY

1. Předmětem této smlouvy je z jedné strany závazek pronajímatele přenechat nájemci k užívání ve smyslu čl. II. předmět nájmu a z druhé strany závazek nájemce platit pronajímateli za právo užívání předmětu nájmu nájemné dle čl. III.
2. Nebytový prostor č. 101, o výměře 148,70 m², na adrese **Nad Primaskou 444/49, Praha 10**, v k.ú. Strašnice je součástí nemovitosti, která je ve spoluvlastnictví vlastníků jednotek a Hlavního města Prahy. Pronajímatel má na základě zákona č. 172/1991 Sb., o přechodu některých věcí z majetku České republiky do vlastnictví obcí, dle zákona č. 131/2000 Sb., o hlavním městě Praze a dle vyhlášky č. 55/2000, Sb. hl. m. Prahy, Statutu hl. m. Prahy, svěřen tento nebytový prostor do správy. Nebytový prostor je vyznačen na situačním záznamu, který je jako **příloha č. 1** nedílnou součástí této smlouvy. Pronajímatel je na základě uvedených právních předpisů oprávněn ke jmenované věci vykonávat vlastnická práva, včetně práva jej pronajmout.
3. Pronajímatel tímto nájemci pronajímá nebytový prostor podle předchozího odstavce (dále jen „**předmět nájmu**“).
4. Nájemce je právnická osoba podnikající v oboru činnosti daňových a účetních poradců, vedení účetnictví a vedení daňové evidence. Předmět nájmu je pronajímán k realizaci podnikatelské činnosti nájemce.
5. Nájemce prohlašuje, že mu je stav předmětu nájmu dobře znám a plně vyhovuje sjednanému účelu.

ČLÁNEK II.
NÁJEM
DOBA TRVÁNÍ NÁJMU
PŘEDÁNÍ PŘEDMĚTU NÁJMU

1. Předmět nájmu je nájemci pronajímán k účelu jako **kancelář – coworking**.
2. Předmět nájmu bude nájemce spravovat, nakládat s ním a pečovat o něj jako řádný hospodář. Nájemce nese nebezpečí škody, byť vznikne i náhodou.
3. Tato smlouva se uzavírá **na dobu neurčitou**.
4. Nájemci bude předmět nájmu zpřístupněn k užívání ke dni účinnosti této smlouvy.

5. Při skončení nájmu předá nájemce předmět nájmu pronajímateli nejpozději k poslednímu dni trvání nájmu, přičemž předáním se míní zejména úplné vyklizení předmětu nájmu. Bude-li nájem ukončen bez výpovědní doby, bude předmět nájmu předán do 5 dnů od jeho skončení.
6. Řádné předání předmětu nájmu předpokládá i odstranění znamení, štítů, reklam atp. (čl. IV. odst. 11), kterými předmět nájmu opatřil nájemce a uvedení předmětu nájmu i v tomto směru do původního stavu.
7. Předmět nájmu bude vrácen ve stavu, v jakém jej nájemce od pronajímatele do nájmu převzal, s přihlédnutím k obvyklému opotřebení při řádném a rozumném užívání.
8. Pokud nájemce do 3 kalendářních dnů ode dne skončení nájmu, resp. v případě skončení nájmu bez výpovědní doby do 5 kalendářních dnů od konce doby, dle čl. II. této smlouvy předmět nájmu nevyklidí a nepředá ve smyslu této smlouvy protokolárně pronajímateli, bude pronajímatel oprávněn vstoupit do předmětu nájmu a na náklady a nebezpečí nájemce předmět nájmu vyklidit. Nájemce se zavazuje uhradit pronajímateli v plné výši vzniklé náklady včetně kompenzace pronajímatelem způsobených škod na cizích věcech nalézajících se nebo zabezpečujících předmět nájmu do 15 dnů ode dne doručení písemné výzvy k zaplacení. Vyklizené věci pronajímatel vhodným způsobem na náklady nájemce uschová do doby, než si je nájemce převezme. Po využití uvedeného postupu zašle pronajímatel nájemci na adresu pro doručování ve smyslu této smlouvy písemné vyrozumění o jeho provedení, výši uplatňovaných nákladů a o způsobu uložení a dalšího nakládání s vyklizenými věcmi včetně výzvy k jejich vyzvednutí. Nepřevezme-li si nájemce věci do 15 dnů od konce doby uvedené ve výzvě, je pronajímatel oprávněn věci zpeněžit a z výtěžku uspokojit své pohledávky za nájemcem včetně nákladů na vyklizení předmětu nájmu a uschování věcí. Zbytek utržených peněžních prostředků složí pronajímatel k rukám nájemce na bankovní účet nájemce uvedený v záhlaví této smlouvy. Pronajímatel může vůči vyklizeným věcem taktéž uplatnit zástavní nebo zadržovací právo ke krytí případných pohledávek za nájemcem v souladu s § 1309 a násl., § 1395 a násl.
9. Pronajímatel nebude nájemci v souvislosti s nájmem poskytovat žádné služby. Dodávky služeb a dalších plnění souvisejících s nájmem si nájemce sjedná s jejich poskytovateli napřímo sám.

ČLÁNEK III.
NÁJEMNÉ
NÁKLADY NÁJMU

1. Pronajímateli náleží za přenechání předmětu nájmu nájemci do užívání následně ujednané nájemné.
2. Nájemné se s přihlédnutím a v souladu s usnesením RMČ Praha 10 č. **743** ze dne **12. 9. 2018** sjednává ve výši **1 355 Kč/m²/rok**, tedy celkem **201 488,50 Kč** (slovy: **dvě sta jeden tisíc čtyři sta osmdesát osm korun českých, padesát haléřů**) ročně za pronájem předmětu nájmu. K nájemnému bude připočteno DPH ve výši dle aktuálně platných a účinných právních předpisů.

Nájemné bude nájemce hradit měsíčně na účet pronajímatele uvedený v záhlaví této smlouvy s variabilním symbolem platby **0444101001**.

3. Pronajímatel je oprávněn provést každoročně jednostranným písemným oznámením změnu výše nájemného. Pronajímatel je oprávněn nájemné placené pro předcházející kalendářní rok zvýšit až o 100 % indexu nárůstu spotřebitelských cen podle sdělení Českého statistického úřadu.
4. Nájemce je povinen platit na účet pronajímatele měsíční platby ve výši určené pronajímatelem ve výpočtovém listu, který tvoří nedílnou součást této smlouvy jako **příloha č. 2**.
5. Nájemné je splatné do 5. dne příslušného kalendářního měsíce, za něj se platí. Dnem úhrady nájemného se rozumí den, kdy je příslušná splátka nájemného a úhrady za služby připsána na účet pronajímatele.
6. Nepředá-li ve smyslu čl. II. této smlouvy nájemce při skončení nájmu předmět nájmu pronajímateli, náleží pronajímateli ode dne prodlení náhrada po dobu blokace předmětu nájmu ve výši dvojnásobku nájemného, jak jej nájemce platil ke dni skončení nájmu; odst. 3 a 4 tohoto článku zde platí obdobně.
7. S přihlédnutím k ustanovení čl. IV. odst. 9 této smlouvy nemá nájemce právo na slevu z nájemného nebo jeho prominutí, může-li předmět nájmu užívat jen s obtížemi či je-li ztížena možnost užívání zásadním způsobem nebo je užívání zcela znemožněno v důsledku vady předmětu nájmu, k níž se vztahuje povinnost nájemce dle jmenovaného ustanovení. Stejně tak nemá nájemce právo na náhradu vynaložených nákladů. V jiných platných právních předpisy stanovených případech vzniká nájemci právo na slevu z nájemného až po uplynutí 15 dní od počátku trvání překážky znemožňující řádné užívání předmětu nájmu. Lhůta zavedená ustanovením § 2208 odst. 3 občanského zákoníku se zkracuje na polovinu.

ČLÁNEK IV.

DALŠÍ PRÁVA A POVINNOSTI

1. Nájemce není oprávněn přenechat předmět nájmu jinému do podnájmu, stejně tak jej jakkoli měnit (mimo případy plynoucí z této smlouvy) včetně provádění stavebních úprav vyžadujících stavební povolení nebo ohlášení stavebnímu úřadu, ledaže mu k tomu pronajímatel předem písemně udělí souhlas.
2. Nájemce se zavazuje užívat předmět nájmu výlučně pro účely dle této smlouvy, jak jsou uvedeny zejména v čl. II odst. 1.
3. Nájemce se zavazuje udržovat pořádek v bezprostředním okolí předmětu nájmu a dodržovat pravidla požární ochrany, hygienické předpisy a dodržovat zásady obecné bezpečnosti při užívání předmětu nájmu.

4. Nájemce je povinen udržovat na/v předmětu nájmu čistotu, zejména je povinen v souladu se zákonem č. 185/2001 Sb., v platném znění, odděleně shromažďovat, třídit a předávat k využití a zneškodnění odpad vzniklý z předmětu nájmu.
5. Nájemce se musí zdržet všeho, čím by nad míru přiměřenou poměrům obtěžoval jiného nebo čím by vážně ohrožoval výkon jeho práv.
6. Nájemce se zavazuje v souvislosti s nájmem počínat si tak, aby nedocházelo ke škodám na zdraví, majetku a životním prostředí.
7. Nájemce je povinen odstranit závady a poškození předmětu nájmu, které způsobil on nebo jiné osoby prodlévající v/na předmětu nájmu s jeho souhlasem, popř. nahradit pronajímateli takto způsobenou škodu.
8. V případě havárie se nájemce zavazuje provést zásah, který zamezí vzniku dalších škod. Nájemce bude neprodleně informovat pronajímatele o vzniklých škodách a závadách a všech provedených opatřeních.
9. Po dobu nájmu provádí jak běžnou, tak i ostatní údržbu předmětu nájmu a jeho nezbytné opravy vlastním nákladem nájemce.
10. Nájemci nenáleží při skončení nájmu náhrada za převzetí zákaznické základny ve smyslu § 2315 občanského zákoníku.
11. Nájemce může opatřit předmět nájmu štítem, návěstím nebo podobným znamením jen se souhlasem pronajímatele a za podmínek pronajímatelem stanovených zvláštní dohodou.
12. Nájemce je na základě oznámení pronajímatele povinen za účelem kontroly, opravy či ukázky budoucímu nájemci umožnit pronajímateli prohlídku celého předmětu nájmu. Předchozí oznámení se nevyžaduje stejně jako přítomnost nájemce, je-li nezbytné zabránit škodě nebo hrozí-li nebezpečí z prodlení. Realizací práva pronajímatele podle tohoto odstavce nevzniká nájemci právo na slevu z nájmu.
13. Účastníci na sebe berou nebezpečí změny okolností ve smyslu ustanovení § 1765 občanského zákoníku.
14. Nájemce bez zbytečného odkladu oznámí pronajímateli veškeré změny na své straně, které by mohly mít vliv na plnění závazků a uplatňování práv z této smlouvy. Takovou skutečností je mimo jiné i fakt, že se nájemce stal nebo pozbyl plátce daně z přidané hodnoty.
15. Nájemce je povinen přijímat veškeré písemnosti na adrese uvedené v záhlaví této smlouvy. V případě změny adresy se zavazuje písemně sdělit tuto skutečnost pronajímateli nejméně 30 dnů předem a nebude-li to možné, pak ve lhůtě bez zbytečného odkladu. Do doby doručení tohoto oznámení je povinen zajistit přijímání písemností na adrese uvedené v záhlaví smlouvy.

16. Za den doručení nájemci bude pro účely této smlouvy též považován den, kdy nájemce odmítá doručovanou písemnost převzít nebo den, kdy uplynul poslední den doby pro uložení doporučeně (s dodejkou) zasláné písemnosti u poskytovatele poštovních služeb.

ČLÁNEK V.

JISTOTA

1. Nájemce se zavazuje ke dni podpisu této smlouvy složit na účet č. **6015-2000733369/0800 finanční jistotu** ve výši odpovídající trojnásobku měsíčních nájmů, to je **60 951 Kč** (slovy: **šedesát tisíc devět set padesát jedna koruna česká**). K jistotě bude jednou ročně připisováno příslušenství ve výši úroku poskytovaného peněžním ústavem na účtu, na kterém bude jistota složena; žádné jiné příslušenství či jakékoli jiné náhrady nájemci nenáleží.
2. Pronajímatel je oprávněn si na jistotu započíst jemu na předmětu nájmu vzniklou újmu, k jejíž náhradě je povinen nájemce, dlužné nájemné, náklady za služby a smluvní nebo zákonné sankce, které vůči nájemci v souvislosti s nájmem pronajímatel uplatnil a doposud nebyly dobrovolně uhrazeny. Na výzvu pronajímatele nájemce jistotu doplní do sjednané výše.
3. Čerpáním složené jistoty není dotčeno právo pronajímatele vymáhat celý zbývající dluh na nájemném včetně příslušenství ani právo na náhradu škody.
4. Při skončení nájmu a řádném vrácení předmětu nájmu se jistota včetně příslušenství ve smyslu odst. 1, nebude-li zkonsumována v souladu s touto smlouvou, vrací. Jistota bude vrácena nejdříve 10 dní ode dne skončení nájmu.

ČLÁNEK VI.

SANKČNÍ UJEDNÁNÍ

1. Nájemce je povinen zaplatit pronajímateli smluvní pokutu:
 - a) ve výši dvojnásobku měsíčního nájemného, tj. **40 634 Kč** (slovy: **čtyřicet tisíc šest set třicet čtyři koruny české**) za užívání předmětu nájmu v rozporu s touto smlouvou. Pronajímateli vzniká právo na smluvní pokutu ve shodné výši opakovaně, nezjedná-li nájemce v době určené ve výzvě k zaplacení (nejméně 10 dní) nápravu;
 - b) ve výši **0,1 %** z dlužné částky nájemného, nejméně však **100 Kč** (slovy: **jedno sto korun českých**), bude-li nájemce v prodlení s placením nájemného více jak deset dní, za každý den prodlení;
 - c) ve výši **5 000 Kč** (slovy **pět tisíc korun českých**) za každý jeden případ porušení jakékoli jiné právní povinnosti nájemce, jenž má v souvislosti s nájmem vůči pronajímateli na základě této smlouvy nebo platných právních předpisů plnit.

2. Při prodlení s placením ze strany nájemce má pronajímatel právo na úrok z prodlení ve výši zákonné sazby.
3. Uplatnění (vznik) práva na smluvní pokutu či úrok z prodlení nemá vliv na právo požadovat náhradu škody v plné výši. Smluvní strany se vzdávají práva domáhat se snížení smluvní pokuty.

ČLÁNEK VII. ZPŮSOBY ZÁNÍKU SMLOUVY

1. Nájem založený touto smlouvou může být skončen dohodou, výpovědí s výpovědní dobou nebo výpovědí bez výpovědní doby.
2. Tuto smlouvu lze vypovědět mimo případy uvedené v zákoně s výpovědní dobou, která činí 3 měsíce, poruší-li:
 - a) nájemce povinnost plynoucí mu ze vztahu založeného touto smlouvou;
 - b) poruší-li pronajímatel svou povinnost plynoucí mu ze vztahu založeného touto smlouvou.
3. Pronajímatel smí skončit nájem výpovědí bez výpovědní doby mj.:
 - a) přenechá-li nájemce předmět nájmu nebo jeho část do podnájmu bez souhlasu pronajímatele;
 - b) změní-li nájemce hospodářské určení předmětu nájmu bez souhlasu pronajímatele;
 - c) změní-li nájemce způsob užívání předmětu nájmu jak byl ujednáno touto smlouvou bez souhlasu pronajímatele;
 - d) užívá-li nebo požívá-li nájemce předmět nájmu tak, že se opotřebovává nad míru přiměřenou okolnostem nebo tak, že hrozí jeho zničení, a přes výzvu pronajímatele ke zjednání nápravy v přiměřené lhůtě spolu s poučením o důsledcích nezjednání nápravy nájemce v souladu s výzvou nápravu nezjedná; hrozí-li nebezpečí z prodlení, předchozí výzva není třeba;
 - e) porušuje-li nájemce hrubě své povinnosti a působí-li tím újmu pronajímateli a/nebo je-li nájemce po dobu delší než jeden měsíc v prodlení s placením nájemného nebo služeb spojených s užíváním předmětu nájmu.
4. Uzná-li to pronajímatel za vhodné, může skončit nájem z důvodů dle předchozího odstavce výpovědí s výpovědní dobou. V takovém případě činí výpovědní doba 3 měsíce.
5. Nájemce smí skončit nájem výpovědí bez výpovědní doby pouze a výlučně z těchto důvodů:
 - a) zanikne-li z části předmět nájmu;
 - b) porušuje-li pronajímatel své povinnosti zvláště hrubým způsobem a působí-li tím značnou újmu nájemci.

ČLÁNEK VIII.
ZÁVĚREČNÁ USTANOVENÍ

1. Návrh na uzavření této smlouvy nelze přijmout s dodatkem nebo s odchylkou.
2. Tuto smlouvu nelze uzavřít, aniž by byly ujednány všechny náležitosti, jež se dle záměru stran v ní měly ujednat.
3. Tato smlouva nabývá platnost připojením podpisu obou smluvních stran a účinnosti dnem zveřejnění v registru smluv.
4. Obsah závazku založeného touto smlouvou nebude utvářen zvyklostmi. Význam pro něj nemá ani zavedená praxe stran.
5. Vztahy mezi pronajímatelem a nájemcem neupravené touto smlouvou se řídí ustanoveními občanského zákoníku v platném znění a ostatními obecně závaznými právními předpisy.
6. Změny této smlouvy jsou možné pouze formou písemných dodatků k této smlouvě, schválených a podepsaných oběma smluvními stranami.
7. Účastníci se dohodli, že práva na majetková plnění podle této smlouvy se promlčí nejpozději do 15 let ode dne, kdy mohla být uplatněna poprvé. Právo namítnout neplatnost právního jednání, vyjma případů jednostranného skončení nájmu, se promlčí do jednoho roku ode dne, kdy mohlo být uplatněno poprvé.
8. Dojde-li v době nájmu na území České republiky ke změně měnových jednotek, bude výše peněžních plnění dle této smlouvy přepočtena podle oficiálně vyhlášeného poměru nové měny k měnovým jednotkám stávajícím (dle kurzu ČNB).
9. Tato smlouva je vyhotovena v pěti stejnopisech s platností originálu, z nichž po jednom vyhotovení obdrží nájemce a příslušná správní firma a tři vyhotovení obdrží pronajímatel.
10. Ostatní práva a povinnosti vyplývající z této smlouvy, pokud v ní nejsou výslovně uvedeny, se řídí obecně závaznými právními předpisy platnými na území České republiky. Smluvní strany se výslovně dohodly, že nad rámec obsahu výše uvedených smluvních ujednání výslovně vylučují v rozsahu maximálně přípustném dle kogentních ustanovení právních předpisů aplikací ustanovení § 2051; § 2223; § 2247; § 2253; § 2303 zákona č. 89/2012 Sb., občanský zákoník, v platném znění, na jejich smluvní vztah založený touto smlouvou.
11. Účastníci prohlašují, že si smlouvu po jejím sepsání řádně přečetli, že odpovídá jejich svobodné vůli a nebyla ujednána v tísni, nebo za nápadně nevýhodných podmínek. Na důkaz souhlasu s obsahem této smlouvy připojují smluvní strany své podpisy.

12. Tato smlouva podléhá uveřejnění dle zákona č. 340/2015 Sb., o zvláštních podmínkách účinnosti některých smluv, uveřejňování těchto smluv a o registru smluv (zákon o registru smluv). Uveřejnění smlouvy v registru smluv zajišťuje pronajímatel.

V Praze dne 15.10.2018

V Praze dne 19.10.2018

Nájemce



Pronajímatel

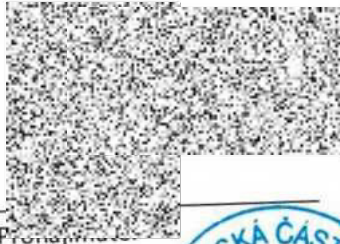

3G Consulting, s. r. o.
U Nových Vii 943/28, 100 00 Praha 10
IČ 45276757 DIČ CZ45276757
zapsáno u MS Praha oddíl C v. 9829



**Ověřujeme, že byly splněny podmínky platnosti tohoto právního úkonu
MČP10 podle § 43 zák. č. 131/2000 Sb.**

Úřední deska MČ P10 vyvěšeno od 25.7.2018 do 27.8.2018
Usnesení Rady m.č. Praha 10 (RMČP10) č. 743 ze dne 12.9.2018
Usnesení Zastupitelstva m.č. M ze dne /
Ověřovatele 1. 2.

Příloha:

- č.1 - Plán nebytového prostoru
- č.2 - Výpočtový list

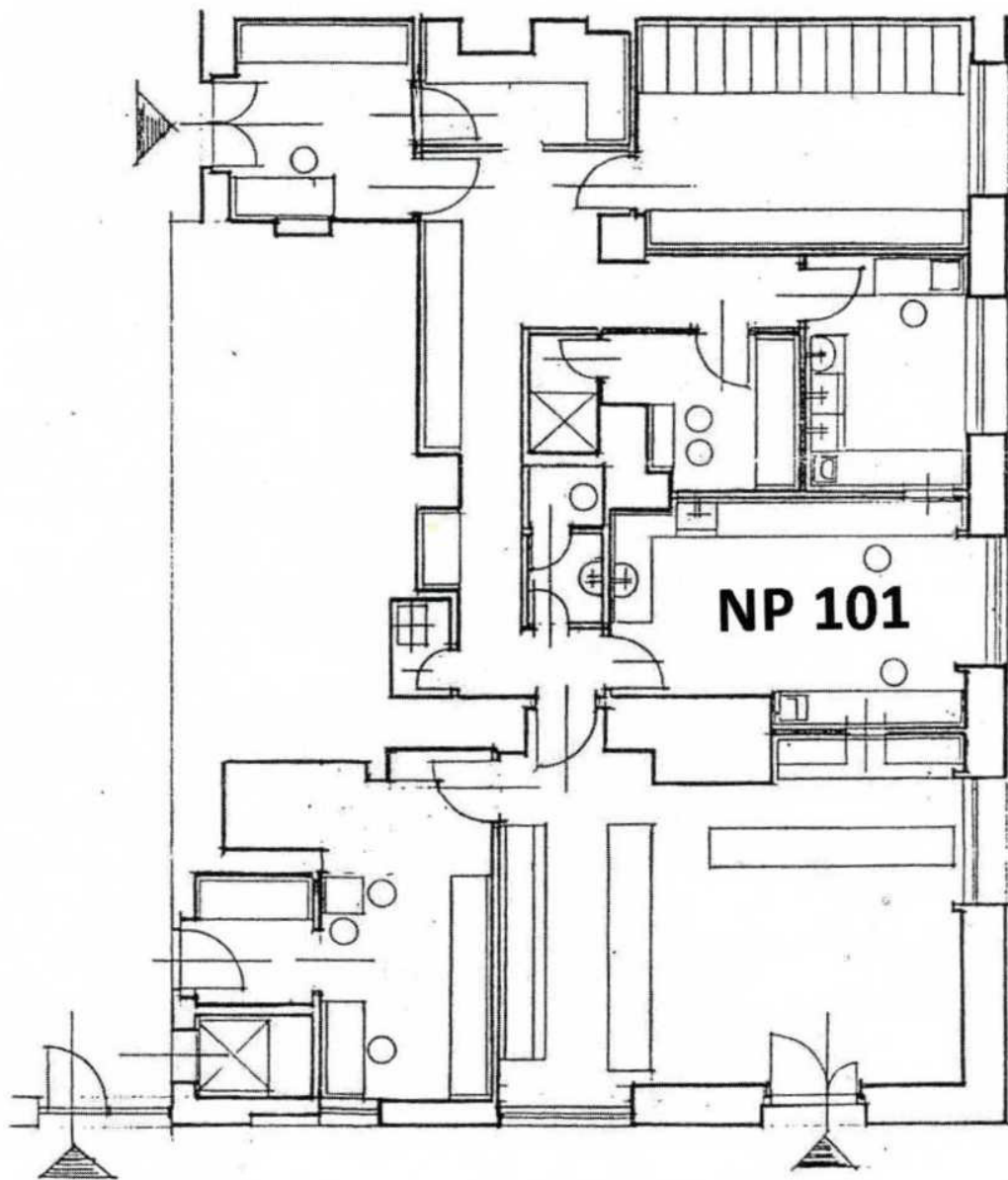

Výpočtový list platný od 11.2018

Adresa správce

CENTRA a. s.
Plzeňská 3185/5b

150 00 Praha 5

Adresát

3G Consulting, s.r.o.
U nových vil 943/28

10000 Praha

Adresa provozovny

CENTRA a. s.
Vršovická 1429/68

101 00 PRAHA 10

Pronajímatel

MĚSTSKÁ ČÁST PRAHA 10
Vršovická 1429/68

101 38 PRAHA 10

IČ: 00063941

DIČ: CZ00063941

Bank.účet: 39028-2000733369/0800

Uživatel	
Jméno	3G Consulting, s.r.o.
IČ	45276757
DIČ	CZ45276757
Kontakty uživatele	
Mobil	
Email	

Variabilní symbol	0444101001	Adresa prostoru	NAD PRIMASKOU 444/49
Nebytový prostor	lékárna		100 00 PRAHA 10
Číslo prostoru	101	Podání výpovědi	
Splatnost	Do 5.dne kalendářního měsíce	Penalizace	Úrok z prodlení (n.v.351/2013)
Doba placení	Měsíční	Počet osob	2
Druh vztahu	Nájemce	Roční sazba za m2	1 355,00 (bez DPH)
Výpočet nájmu	Dohodnutá sazba za m2 (prostor)	Roční nájemné	201 488,50 Kč (bez DPH)
Plocha pro náj.	148,70 m2	Směrné číslo (120/2011)	0
Topení	žádné topení	Výtah	N
Podlaží	1	Počet místností	12
Tech. stav			

Výměr úhrad za užívání nebytového prostoru (služeb)

Položka	Základ DPH Kč	%	DPH Kč	Částka Kč	Hal.vyr. Kč
Nájemné	16 791,00	21	3 526,11	20 317,00	-0,11 V
Vybavení prostoru	0,00	21	0,00	0,00	0,00 V
Ostatní služby - Mimořádný úklid společných prostor				0,00	S
Sazba 21% celkem	16 791,00		3 526,11	20 317,00	-0,11
<i>Nájemné celkem</i>				20 317,00	
<i>Služby celkem</i>				0,00	
Měsíční předpis celkem Kč				20 317,00	
Platební příkaz				20 317,00	

Rozpis místností

Místnost	Topení	Celk. m2	Podíl m2	TUV m2	Teplo m2
reprezentační a obchodní kancelář	žádné topení	39,56	39,56	0,00	0,00
chodba	žádné topení	3,18	3,18	0,00	0,00
úklidová komora	žádné topení	1,28	1,28	0,00	0,00
přípravná	žádné topení	20,33	20,33	0,00	0,00
koupelna + WC	žádné topení	2,76	2,76	0,00	0,00
sklad 1	žádné topení	7,49	7,49	0,00	0,00
sklad 2	žádné topení	5,43	5,43	0,00	0,00
sklad 3	žádné topení	18,08	18,08	0,00	0,00
laboratoře	žádné topení	9,51	9,51	0,00	0,00
šatna	žádné topení	6,19	6,19	0,00	0,00
chodba	žádné topení	18,58	18,58	0,00	0,00
Celkem		148,70	148,70	0,00	0,00



Nájemné je splatné v termínu a způsobem dle ujednání nájemní smlouvy. Při platbě na účet vždy uvádějte variabilní symbol prostoru! V případě pozdní platby bude účtován sankční poplatek "Úrok z prodlení (n.v.351/2013)" dle nájemní smlouvy.

Telefon: _____

E-mail: _____

 PRAHA 10 d...matel
 ...2018

Úřad městské části Praha 10
 Odbor bytů a nebytových prostor
 Vršovická 68, 101 38 Praha 10

 ...nájemce

3G Consulting, s. r. o.
 U Nových Víl 943/28, 100 00 Praha 10
 IČ 45276757 DIČ CZ45276757
 zapsáno u MS Praha oddíl C vl. 9629

 ...ávce

CENTRA a.s.
 střední stí 465
 (3)