



SMLOUVA O DÍLO

k č. j.: KRPM-79050/ČJ-2018-1400MN

uzavřená v souladu s § 2586 a násl. zákona č. 89/2012 Sb., občanského zákoníku,
ve znění pozdějších předpisů, (dále jen „smlouva“)

Článek I.

Smluvní strany

Objednatel: Česká republika – Krajské ředitelství policie Olomouckého kraje
sídlo: tř. Kosmonautů 189/10, Hodolany, 779 00 Olomouc
zastoupená: RNDr. Josefem Kaštilem, vedoucím oddělení správy nemovitého
majetku
IČO: 72051795
DIČ: není plátcem DPH
bankovní spojení: ČNB, pobočka Ostrava
číslo účtu: 
kontaktní osoba: ing. Jakub Zeman, investiční referent
telefon: 
e-mail: 
ID datové schránky: 6jwhpv6

(dále jen „objednatel“)

Zhotovitel: Jesenická vodohospodářská společnost, spol. s.r.o.
sídlo: Jeseník, Tovární 202/3, 790 01
zastoupená: Bc. Janem Plevou, jednatelem
IČO: 46580328
DIČ: CZ46580328
bankovní spojení: KB Jeseník
číslo účtu: 
kontaktní osoba: ing. Ladislav Chmelař
telefon: 
e-mail: 
ID datové schránky: wwgdslx
zapsaná v obchodním rejstříku vedeném Krajským soudem v Ostravě, oddíl C
vložka 3579

(dále jen „zhotovitel“)



Článek II.

Předmět smlouvy

1. Předmětem smlouvy je provedení díla „**KŘP Omk – OO Javorník se sídlem v Žulové, Hlavní č.p. 149 – vybudování kanalizační přípojky**“. Zhotovitel se zavazuje zhotovit a předat řádně, včas a ve sjednané kvalitě dílo specifikované v čl. II. odst. 2. Předmětem smlouvy je rovněž závazek objednatele zaplatit zhotoviteli za řádně a včas zhotovené a předané dílo sjednanou cenu.
2. Specifikací díla jsou stavební práce dle dokumentace pro provedení stavby, která je nedílnou součástí smlouvy jako její příloha č. 1 (dále jen „PD“), které spočívají ve vybudování kanalizační přípojky a úprava vnitřní kanalizace a odpadů v budově dle PD. Lokalita určená k realizaci díla se nachází v obci Žulová. Jedná se o objekt obvodního oddělení PČR Javorník se sídlem V Žulové, Hlavní č. p. 149, nacházející se v katastrálním území Žulová, par. č. 129 a 131, který je v majetku České republiky s příslušností hospodařit s majetkem státu Krajskému ředitelství policie Olomouckého kraje. Podrobnější specifikace předmětu díla - viz PD.
3. Veškeré použité materiály musí splňovat parametry stanovené právními a technickými normami.
4. Podkladem pro uzavření smlouvy je nabídka zhotovitele ze dne 11.10.2018, která byla na základě zadávacího řízení vedeného na národním elektronickém tržišti (NEN) pod evidenčním číslem N006/18/V00020701 na veřejnou zakázku malého rozsahu s názvem: „**KŘP Omk – OO Žulová, Hlavní č. p. 149 – vybudování kanalizační přípojky**“ vybrána jako nejvhodnější a je podpisem smlouvy pro obě smluvní strany závazná.

Článek III.

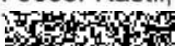
Způsob a termín zhotovení díla, předání díla

1. Zhotovitel je při plnění díla povinen postupovat s odbornou péčí, podle svých nejlepších znalostí a schopností, přičemž je při své činnosti povinen chránit zájmy a dobré jméno objednatele a postupovat v souladu s jeho pokyny. V případě nevhodných pokynů objednatele je zhotovitel povinen na nevhodnost těchto pokynů objednatele písemně upozornit, v opačném případě nese zhotovitel zejména odpovědnost za vady a za škodu, které v důsledku nevhodných pokynů objednatele objednateli a/nebo zhotoviteli a/nebo třetím osobám vznikly.
2. Smlouva je uzavřena na dobu určitou:
zahájení díla: 22. října 2018,
ukončení díla: 30. listopadu 2018.
3. Komunikace mezi smluvními stranami bude probíhat prostřednictvím osob oprávněných jednat jménem smluvních stran.
Oprávněná osoba za objednatele:
 - RNDr. Josef Kaštil, vedoucí oddělení správy nemovitého majetku, tel.: 
nebo  mail: Oprávněná osoba za zhotovitele:
 - Ing. Ladislav Chmelař, stavbyvedoucí, 
4. O předání a převzetí dokončeného díla bude vyhotoven protokol o předání a převzetí díla (dále jen „protokol“) ve dvou (2) vyhotoveních, který bude podepsán oběma smluvními stranami a každá ze smluvních stran obdrží po jednom (1) vyhotovení protokolu.

5. Dokončené dílo bude předáno objednateli v dohodnuté kvalitě bez vad a nedodělků bránících užívání díla.
6. Objednatel je oprávněn odmítnout převzetí díla, pokud dílo nebude zhotoveno řádně v souladu se smlouvou a ve sjednané kvalitě, přičemž v takovém případě objednatel důvody odmítnutí převzetí díla písemně zhotoviteli sdělí, a to nejpozději do pěti (5) pracovních dnů od původního termínu předání díla. Na následné předání díla se použijí výše uvedená ustanovení tohoto článku.
7. Objednatel je oprávněn oznámit vady díla a uplatnit nároky z odpovědnosti za vady díla kdykoli ve lhůtě uvedené v čl. IX. smlouvy. Pokud objednatel uplatní nárok na odstranění vady díla, zavazuje se zhotovitel tuto vadu odstranit nejpozději do deseti (10) pracovních dnů nebo ve lhůtě stanovené objednatelem, pokud by výše uvedená lhůta nebyla přiměřená. Zhotovitel je povinen předat dílo objednateli po odstranění vady dle čl. III. odst. 4 až 6.

Článek IV.

Vlastnické právo k zhotovované věci a nebezpečí škody na ní

1. Vlastnické právo k dílu přechází na objednatele okamžikem spojení, resp. zpracování do stavby.
2. Nebezpečí škody přechází na objednatele okamžikem předání a převzetí díla.

Článek V.

Cena díla a platební podmínky

1. Finanční plnění dle cenové nabídky zhotovitele je ve výši **98 855,00 Kč bez DPH** (slovy: devadesát osm tisíc osm set padesát pět).
 - DPH (21%): 20 759,55 Kč,
 - Celkové finanční plnění vč. DPH: 119 614,55 Kč,
 - Celkové finanční plnění vč. DPH zaokrouhleno: **119 615,00 Kč**

přičemž sazba DPH bude v případě její změny stanovena v souladu s platnými právními předpisy.

2. Cena uvedená v cenové nabídce, která je nedílnou součástí smlouvy jako příloha č. 2, je cenou nejvýše přípustnou a je platná po celou dobu platnosti a účinnosti smlouvy.
3. Cena díla je stanovena dohodou smluvních stran podle § 2 zákona č. 526/1990 Sb., o cenách, ve znění pozdějších předpisů, a dle cenové nabídky zhotovitele ze dne 11.10.2018 platné v době uzavření smlouvy.
4. Cena díla bude zaplacená na základě daňového dokladu vystaveného zhotovitelem po řádném zhotovení a předání díla a jeho převzetí objednatelem. Daňový doklad (dále jen „faktura“) vystavený zhotovitelem musí obsahovat náležitosti stanovené právními předpisy.
5. Zhotovitel je povinen přiložit k faktuře kopii protokolu.
6. Smluvní strany se dohodly na lhůtě splatnosti faktury třicet (30) kalendářních dnů ode dne doručení faktury objednateli na kontaktní adresu objednatele. Cena díla se považuje za uhrazenou okamžikem odepsání fakturované ceny díla z bankovního účtu objednatele. Pokud objednatel uplatní nárok na odstranění vady díla ve lhůtě splatnosti faktury, není objednatel povinen až do odstranění vady díla uhradit cenu díla. Okamžikem odstranění

vady díla začne běžet nová lhůta splatnosti faktury v délce dvacet jedna (21) kalendářních dnů.

7. Objednatel nebude poskytovat zhotoviteli jakékoliv zálohy na úhradu ceny díla nebo její části.
8. Objednatel je oprávněn před uplynutím lhůty splatnosti faktury vrátit bez zaplacení fakturu, která neobsahuje náležitosti stanovené smlouvou nebo budou-li tyto údaje uvedeny chybně. Zhotovitel je povinen podle povahy nesprávnosti fakturu opravit nebo nově vyhotovit. V takovém případě není objednatel v prodlení se zaplacením ceny díla. Okamžikem doručení náležitě doplněné či opravené faktury začne běžet nová lhůta splatnosti faktury v délce dvacet jedna (21) kalendářních dnů.

Článek VI.

Povinnost mlčenlivosti

1. Zhotovitel se zavazuje zachovávat ve vztahu ke třetím osobám mlčenlivost o informacích, které při plnění smlouvy získá od objednatele nebo o objednateli či jeho zaměstnancích a spolupracovnících a nesmí je zpřístupnit bez písemného souhlasu objednatele žádné třetí osobě ani je použít v rozporu s účelem smlouvy, ledaže se jedná:
 - a) o informace, které jsou veřejně přístupné, nebo
 - b) o případ, kdy je zpřístupnění informace vyžadováno zákonem nebo závazným rozhodnutím oprávněného orgánu.
2. Zhotovitel je povinen zavázat povinností mlčenlivosti dle odst. 1 tohoto článku všechny osoby, které se budou podílet na poskytování služeb objednateli dle smlouvy.
3. Za porušení povinnosti mlčenlivosti osobami, které se budou podílet na poskytování služeb dle smlouvy, odpovídá zhotovitel, jako by povinnost porušil sám.
4. Povinnost mlčenlivosti trvá i po skončení účinnosti smlouvy.
5. Veškerá komunikace mezi smluvními stranami bude probíhat prostřednictvím osob oprávněných jednat jménem smluvních stran, kontaktních osob, popř. jimi pověřených pracovníků.

Článek VII.

Smluvní pokuty, úrok z prodlení

1. V případě nedodržení termínu zhotovení a předání řádně zhotoveného díla podle čl. III. ze strany zhotovitele, v případě nepřevzetí díla ze strany objednatele z důvodů vad díla nebo v případě prodlení zhotovitele s odstraněním vad díla je zhotovitel povinen uhradit objednateli smluvní pokutu ve výši 0,5 % z celkové ceny díla bez DPH za každý i započatý kalendářní den prodlení.
2. Jestliže se jakékoli prohlášení zhotovitele podle čl. VI. ukáže nepravdivým nebo zavádějícím, zavazuje se zhotovitel uhradit objednateli smluvní pokutu ve výši 20 000 Kč (slovy: dvacetisíckorunčeských) za každé jednotlivé porušení povinnosti.
3. Objednatel je povinen zaplatit zhotoviteli za prodlení s úhradou faktury po sjednané lhůtě splatnosti úrok z prodlení ve výši 0,5 % z dlužné částky bez DPH dle příslušné faktury za každý, byť i započatý den prodlení.
4. Smluvní pokuta a úrok z prodlení jsou splatné do čtrnácti (14) kalendářních dnů ode dne jejího uplatnění.
5. Zaplacením smluvní pokuty a úroku z prodlení není dotčen nárok smluvních stran na náhradu škody v plném rozsahu ani povinnost zhotovitele řádně dokončit dílo.

Článek VIII.

Odstoupení od smlouvy

1. Za podstatné porušení smlouvy zhotovitelem, které zakládá právo objednatele na odstoupení od smlouvy, se považuje zejména:
 - a) prodlení zhotovitele se zhotovením a předáním řádně zhotoveného díla o více než sedm (7) kalendářních dnů,
 - b) neodstranění vad díla ve lhůtě stanovené podle čl. III.,
 - c) nepravdivé nebo zavádějící prohlášení zhotovitele podle čl. VI.,
 - d) bude-li zhotovitel v době účinnosti smlouvy zapsán do registru nespolehlivých plátců DPH vedeném Ministerstvem financí ČR,
 - e) postup zhotovitele při zhotovení díla v rozporu s pokyny objednatele.
2. Objednatel je dále oprávněn od smlouvy odstoupit v případě, že soud rozhodne u zhotovitele o některém ze způsobů řešení insolvence dle zákona č. 182/2006 Sb., o úpadku a způsobech jeho řešení (insolvenční zákon), ve znění pozdějších předpisů, nebo pokud zhotovitel vstoupí do likvidace.
3. Zhotovitel je oprávněn od smlouvy odstoupit v případě, že objednatel bude v prodlení s úhradou svých peněžitých závazků vyplývajících ze smlouvy po dobu delší než šedesát (60) kalendářních dní.
4. Objednatel je oprávněn vypovědět smlouvu kdykoliv s třicetidenní (30) výpovědní lhůtou, která počíná běžet prvním dnem následujícím po doručení výpovědi. V takovém případě je zhotovitel povinen učinit již jen takové úkony, bez nichž by mohly být zájmy objednatele vážně ohroženy.
5. Účinky každého odstoupení od smlouvy nastávají okamžikem doručení písemného projevu vůle odstoupit od smlouvy druhé smluvní straně. Odstoupení od smlouvy se nedotýká zejména nároku na náhradu škody, smluvní pokuty a povinnosti mlčenlivosti.

Článek IX.

Záruka a sankce za její nedodržení

1. Zhotovitel ručí za kvalitu jím provedeného předmětu díla po dobu šedesáti (60) měsíců od data předání díla objednateli.
2. Reklamace vad musí být provedena písemně.
3. Objednatel se zavazuje, že případnou reklamaci vady díla uplatní kdykoliv ve sjednané záruční lhůtě bez zbytečného odkladu po jejím zjištění písemnou formou do rukou oprávněného zástupce zhotovitele. Zhotovitel je povinen dostavit se na místo plnění a prověřit stav.
4. Pokud objednatel uplatní nárok na odstranění vady díla, zavazuje se zhotovitel tuto vadu odstranit nejpozději do deseti (10) pracovních dnů nebo ve lhůtě stanovené objednatelem, pokud by výše uvedená lhůta nebyla přiměřená.
5. Zhotovitel je povinen v případě prodlení s vyřízením reklamace zaplatit objednateli smluvní pokutu ve výši 2 000 Kč (slovy: dvatisícekorunčeských), a to za každý jednotlivý případ a za každý kalendářní den prodlení. Sjednanou smluvní pokutu je povinen zaplatit do čtrnácti (14) kalendářních dnů ode dne jejího uplatnění.

Článek X.

Společná a závěrečná ustanovení

1. Smlouva může být měněna nebo doplňována pouze na základě dohody obou smluvních stran písemnými číslovanými dodatky ke smlouvě.
2. Smluvní strany jsou povinny bez zbytečného odkladu oznámit druhé smluvní straně změnu údajů v záhlaví smlouvy.
3. Zhotovitel není bez předchozího písemného souhlasu objednatele oprávněn postoupit práva a povinnosti ze smlouvy na třetí osobu.
4. Smluvní strany se zavazují, že veškeré spory vzniklé v souvislosti s realizací smlouvy budou řešeny smírnou cestou – dohodou. Nedojde-li k dohodě, budou spory řešeny před příslušnými obecnými soudy.
5. Smlouva je vyhotovena ve třech (3) vyhotoveních, z nichž dvě (2) vyhotovení obdrží objednatel a jedno (1) vyhotovení zhotovitel.
6. Zhotovitel je povinen upozornit objednatele písemně na existující či hrozící střet zájmů bezodkladně poté, co střet zájmů vznikne nebo vyjde najevo, pokud zhotovitel i při vynaložení veškeré odborné péče nemohl střet zájmů zjistit před uzavřením smlouvy.
7. Objednatel i zhotovitel jsou povinni v souladu s ustanoveními § 101 a § 103 zákona č. 262/2006 Sb., zákoníku práce, ve znění pozdějších předpisů, zajistit bezpečnost a ochranu zdraví zaměstnanců při práci s ohledem na rizika možného ohrožení jejich života a zdraví, která se týkají výkonu práce.
8. Zhotovitel bez jakýchkoliv výhrad souhlasí se zveřejněním své identifikace a dalších údajů uvedených ve smlouvě.
9. Smlouva nabývá platnosti dnem jejího podpisu oběma smluvními stranami.
10. Smlouva nabývá účinnosti dnem zveřejnění v registru smluv dle zákona č. 340/2015 Sb., o zvláštních podmínkách účinnosti některých smluv, uveřejňování těchto smluv a o registru smluv, ve znění pozdějších předpisů (dále jen „zákon o registru smluv“).
11. Smluvní strany souhlasí se zveřejněním smlouvy v registru smluv dle zákona o registru smluv. Zveřejnění provede objednatel.

Nedílnou součástí smlouvy jsou následující přílohy:

1. PD
2. Cenová nabídka

V Olomouci dne: 16. 10. 2018

V Jeseníku dne: 19. 10. 2018

Za objednatele:



Za zhotovitele:

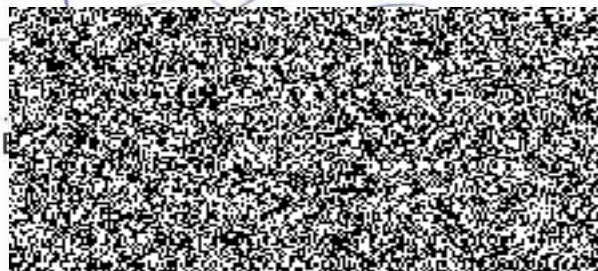

Rozpočet s výkazem výměr

Číslo zakázky: ROZ-2018-071
Název zakázky: **Police Žulová - oprava vnitřní kanalizace**
Klasifikace:
Fáze zakázky: Založená nabídka
Zadavatel rozpočtu:
Komentář zakázky:

Verze zakázky: Nabídka
Komentář verze:

Rekapitulace DPH

Sazba DPH	Základ daně	DPH	Cena s DPH
21%	98 855	20 760	119 615

Celkem bez DPH: **98 855 CZK**
Celkem s DPH: **119 615 CZK**

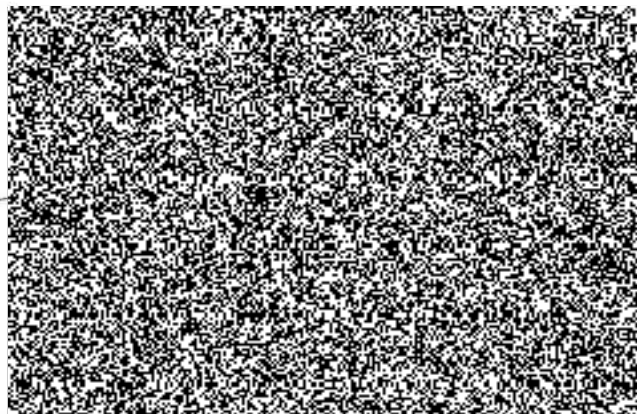

Rekapitulace objektů

Popis	Cena	DPH	Cena s DPH
SO_01: Stavební objekt 01	98 855	20 760	119 615
	98 855	20 760	119 615

Rekapitulace - objekty a oddíly

Popis	Cena	DPH	Cena s DPH
SO_01: Stavební objekt 01	98 855	20 760	119 615
001: Zemní práce	31 036	6 518	37 553
004: Vodorovné konstrukce	1 450	304	1 754
005: Komunikace	4 635	973	5 608
008: Trubní vedení	19 640	4 124	23 764
009: Ostatní konstrukce a práce	21 438	4 502	25 940
099: Přesun hmot HSV	8 657	1 818	10 475
V04: Inženýrská činnost	7 000	1 470	8 470
V09: Ostatní náklady	5 000	1 050	6 050
	98 855	20 760	119 615

Rozpočet s výkazem výměr

Poř. ▲	Ident.	Kód	Popis	MJ	Výměra	Jedn. cena	Cena
SO_01: Stavební objekt 01							98 855
001: Zemní práce							31 036
1	SP	132332201	Hloubení rýh do 10 m3 ručně šířky do 2 m v soudržné hornině tř. 4 při překopech inž sítí	m3	3,600	1 432,00	5 155
Poř. ▲ Výraz							Výměra
1 3*1*1,2							3,600
2	SP	139711101	Vykopávky v uzavřených prostorech v hornině tř. 1 až 4	m3	7,500	1 274,00	9 555
Poř. ▲ Výraz							Výměra
1 25*0,6*0,5							7,500
3	SP	162201201	Vodorovně přemístění do 10 m nošením výkopku z horniny tř. 1 až 4	m3	7,500	189,00	1 418
4	SP	162201209	Příplatek k vodorovnému přemístění nošením ZKD 10 m nošení výkopku z horniny tř. 1 až 4	m3	15,000	172,00	2 580
5	SP	162701105	Vodorovně přemístění do 10000 m výkopku/sypaniny z horniny tř. 1 až 4	m3	9,600	226,00	2 170
Poř. ▲ Výraz							Výměra
1 3,6+7,5							11,100
2 -3*1*0,5							- 1,500
6	SP	167101101	Nakládání výkopku z hornin tř. 1 až 4 do 100 m3	m3	9,600	162,00	1 555
7	SP	171201101	Uložení sypaniny do násypů nezhuťných	m3	11,100	19,00	211
8	SP	171201201	Uložení sypaniny na skládky	m3	9,000	14,90	134
9	SP	171201211	Poplatek za uložení odpadu ze sypaniny na skládce (skládkovné)	t	16,200	140,00	2 268
Poř. ▲ Výraz							Výměra
1 9*1,8							16,200
10	SP	174101101	Zásyp jam, šachet rýh nebo kolem objektů sypaninou se zhuťněním	m3	2,100	80,40	169
Poř. ▲ Výraz							Výměra
1 3*1*(1,2-0,5)							2,100
11	SP	174101101	Zásyp jam, šachet rýh nebo kolem objektů sypaninou se zhuťněním	m3	4,500	80,40	362
Poř. ▲ Výraz							Výměra
1 25*0,6*0,3							4,500
12	H	58344170	Štěrkodrť frakce 0-32 amfibolit	t	9,000	352,00	3 168
Poř. ▲ Výraz							Výměra
1 4,5*2							9,000
13	SP	181102301	Úprava pláně v záfezech bez zhuťnění	m2	18,000	16,20	292
Poř. ▲ Výraz							Výměra
1 3*1							3,000
2 25*0,6							15,000
14	SP	100-01-5700	Úprava terénu pro setbu + osetí	m2	25,000	80,00	2 000
004: Vodorovné konstrukce							1 450
15	SP	451572111	Lože pod potrubí otevřený výkop z kameniva drobného těženého	m3	1,800	805,50	1 450

Poř. ▲	Výraz	Výměra
1	3*1*0,1	0,300
2	25*0,6*0,1	1,500

005: Komunikace**4 635**

16	SP	581114113	Kryt z betonu komunikace pro pěši tl 100 mm	m2	15,000	309,00	4 635
----	----	-----------	---	----	--------	--------	-------

Poř. ▲	Výraz	Výměra
1	25*0,6	15,000

008: Trubní vedení**19 640**

17	SP	850315121	Výřez nebo výsek na potrubí z trub litinových tlakových nebo plastických hmot DN 150	kus	1,000	1 310,00	1 310
18	SP	871265211	Kanalizační potrubí z tvrdého PVC jednovrstvé tuhost třídy SN4 DN 110	m	6,000	162,00	972
19	SP	871275211	Kanalizační potrubí z tvrdého PVC jednovrstvé tuhost třídy SN4 DN 125	m	14,000	179,00	2 506
20	SP	871315211	Kanalizační potrubí z tvrdého PVC jednovrstvé tuhost třídy SN4 DN 160	m	4,500	236,80	1 066
21	SP	871355211	Kanalizační potrubí z tvrdého PVC jednovrstvé tuhost třídy SN4 DN 200	m	3,000	442,00	1 326
22	MP	200-41-8300	D+M tvarovek KG	soubor	1,000	2 000,00	2 000
23	MP	200-41-8200	D+M tvarovek HT	soubor	1,000	2 000,00	2 000
24	MP	200-51-1000	Pracovníci - pomocné práce	hod	10,000	250,00	2 500
25	MP	200-41-7100	D+M podlahová vpust	ks	2,000	1 500,00	3 000
26	SP	899623171	Obetonování potrubí nebo zdíva stok betonem prostým tř. C 25/30 v otevřeném výkopu	m3	1,000	2 960,00	2 960

009: Ostatní konstrukce a práce**21 438**

27	SP	952902021	Čištění budov zametení hladkých podlah	m2	75,000	18,24	1 368
----	----	-----------	--	----	--------	-------	-------

Poř. ▲	Výraz	Výměra
1	25*3	75,000

28	SP	965043331	Bourání podkladů pod dlažby betonových s potěrem nebo teracem tl do 100 mm pl do 4 m2	m3	1,500	3 220,00	4 830
----	----	-----------	---	----	-------	----------	-------

Poř. ▲	Výraz	Výměra
1	25*0,6*0,1	1,500

29	SP	919735122	Řezání stávajícího betonového krytu tl do 100 mm	m	50,000	124,80	6 240
----	----	-----------	--	---	--------	--------	-------

Poř. ▲	Výraz	Výměra
1	25*2	50,000

30	SP	971042461	Vybourání otvorů v betonových příčkách a zdech pl do 0,25 m2 tl do 600 mm	kus	6,000	1 500,00	9 000
----	----	-----------	---	-----	-------	----------	-------

099: Přesun hmot HSV**8 657**

31	SP	997221151	Vodorovná doprava suti z kusových materiálů stavebním kolečkem do 50 m	t	3,000	152,00	456
----	----	-----------	--	---	-------	--------	-----

Poř. ▲	Výraz	Výměra
1	1,5*2	3,000

32	SP	997221159	Příplatek ZKD 10 m u vodorovné dopravy suti z kusových materiálů stavebním kolečkem	t	15,000	26,60	399
----	----	-----------	---	---	--------	-------	-----

Poř. ▲	Výraz	Výměra
--------	-------	--------

1	3*5						15,000
33	SP	997241511	Vodorovné přemístění vybouraných hmot do 7 km	t	3,000	1 070,00	3 210
34	SP	997241519	Příplatek ZKD 1 km u vodorovného přemístění vybouraných hmot	t	9,000	10,10	91
Pof. ▲ Výraz							Výměra
1	3*3						9,000
35	SP	997241622	Naložení a složení suti	t	3,000	423,50	1 271
36	SP	997221815	Poplatek za uložení betonového odpadu na skládce (skládkovné)	t	3,000	125,00	375
37	SP	998276111	Přesun hmot pro trubní vedení z trub z plastických hmot ve štolě	t	49,226	58,01	2 856
V04: Inženýrská činnost							7 000
38	ON	040001000	Inženýrská činnost	soubor	1,000	5 000,00	5 000
39	ON	045002000	Kompletační a koordinační činnost	soubor	1,000	2 000,00	2 000
V09: Ostatní náklady							5 000
40	ON	091002000	Ostatní náklady související s objektem	soubor	1,000	5 000,00	5 000