

Kupní smlouva

č. j. KRPL-92391  ČJ-2018-1800VZ

Název : KOMERSIA AUTO s.r.o.
Sídlo: Pražská 330, 267 12 Loděnice
IČ: 60462710
DIČ: CZ60462710

Jehož jménem jedná: 

Bankovní spojení: 

Číslo účtu: 

Kontaktní osoba: 

E-mail: 

Tel.: 

Zapsán v obchodním rejstříku u Městského soudu v Praze, oddíl C, vložka 26362

(dále jen „prodávající“)

a

Název: Česká republika – Krajské ředitelství policie
Libereckého kraje
Sídlo: Náměstí Dr. E. Beneše 584/24, 460 32 Liberec 1
IČ: 72050501
DIČ: CZ72050501

Bankovní spojení: 

Číslo účtu: 

Zastoupená: 

Kontaktní osoba: 

Tel.: 

E-mail: 

(dále jen „kupující“)

uzavírají

dle § 2079 a násl. zákona č. 89/2012 Sb., občanského zákoníku, ve znění pozdějších předpisů (dále jen „občanský zákoník“)

tuto kupní smlouvu

I.

Předmět smlouvy

/1/ Touto smlouvou se prodávající zavazuje dodat kupujícímu za podmínek v ní sjednaných předmět koupě, uvedený v článku II. odst. 1 této smlouvy a převést na kupujícího vlastnické právo k předmětu koupě.

/2/ Kupující předmět koupě převezme a zaplatí za něj sjednanou kupní cenu způsobem a v termínu stanoveném touto smlouvou.

II.

Předmět koupě

/1/ Předmětem koupě se rozumí **jeden kus** automobilu nákladního skříňového nad 3,5 t tovární značky IVECO Daily 50C15 s nástavbou a se sklápěcím čelem, dle technické specifikace uvedené v příloze č. 1 této smlouvy (dále jen „předmět koupě“ nebo „automobil“).

/2/ Prodávající se zavazuje dodat předmět koupě nový (nesmí být sestaven z repasovaných dílů) z aktuální produkce roku a v provedení aktuálních výrobních produktů, kupující bude jeho prvním uživatelem.

/3/ Předmět koupě v požadovaném provedení musí být jako celek schválen pro provoz na pozemních komunikacích v souladu se zákonem č. 56/2001 Sb., o podmínkách provozu vozidel na pozemních komunikacích a o změně zákona č. 168/1999 Sb., o pojištění odpovědnosti za škodu způsobenou provozem vozidla a o změně některých souvisejících zákonů (zákon o pojištění odpovědnosti z provozu vozidla), ve znění zákona č. 307/1999, ve znění pozdějších předpisů.

/4/ Automobil nesmí být označen žádnými reklamními prvky, kromě základního továrního označení vozidla a ozdobného znaku automobilky.

III.

Kupní cena

/1/ Kupní cena za předmět koupě činí:

Částka v Kč bez DPH	1 115.000,-Kč
Sazba DPH 21 %	
Částka DPH	234.150,-Kč
Částka v Kč včetně DPH	1 349.150,-Kč

Slovy: jeden milion tři sta čtyřicet devět tisíc jedno sto padesát korun českých

/2/ Kupní cena předmětu koupě je cenou nejvýše přípustnou a nepřekročitelnou a zahrnuje veškeré náklady nezbytné k realizaci dodávky předmětu koupě do místa plnění. Úprava kupní ceny je možná pouze v případě změny zákonné sazby DPH.

IV.

Termín a místo plnění, dodací podmínky

/1/ Prodávající se zavazuje dodat předmět koupě kupujícímu nejpozději do 15. 12. 2018.

/2/ Místem plnění je prodejní místo prodávajícího: Pražská 330, 267 12 Loděnice

/3/ Prodávající se zavazuje písemně sdělit kupujícímu skutečné datum dodání automobilu a jeho VIN kód nejméně pět (5) pracovních dnů předem, a to formou e-mailu na adresu [REDACTED] nebo telefonicky na tel.: [REDACTED]

/4/ Předmět koupě bude považován za dodaný jeho převzetím kupujícím v místě plnění a podpisem dvou vyhotovení dodacího listu zástupci obou smluvních stran v místě plnění. Jedno vyhotovení dodacího listu obdrží kupující a druhé prodávající. K převzetí předmětu koupě a k podpisu dodacího listu za kupujícího je oprávněn [REDACTED]

/5/ Prodávající je současně s dodáním automobilu povinen dodat:

- a) technický průkaz dokládající homologaci automobilu pro provoz na pozemních komunikacích v ČR;
- b) návod k obsluze a údržbě v českém jazyce;
- c) 2 ks klíčů k automobilu;

a dále spolu s automobilem dodá:

- d) návod k obsluze a údržbě elektrohydraulické zdvihací plošiny
- e) kopii dokladu o homologaci přestavby automobilu.

/6/ Prodávající se zavazuje provést na automobilu kompletní předprodejní servis. Automobil musí být zcela připraven k okamžitému provozu na pozemních komunikacích, včetně naplnění všech provozních kapalin a minimálně 1/4 obsahu palivové nádrže. Automobil musí být dále opatřen zimními pneumatikami s označením M+S.

/7/ Vlastnické právo k předmětu koupě a nebezpečí škody na předmětu koupě přechází z prodávajícího na kupujícího okamžikem převzetí předmětu koupě kupujícím na základě potvrzeného dodacího listu.

V.

Platební podmínky

/1/ Platba za uskutečněnou dodávku předmětu koupě bude provedena bezhotovostním platebním převodem na základě faktury, kterou prodávající buď předá zástupci kupujícího spolu s předmětem koupě, nebo doručí kupujícímu do 14 kalendářních dnů po řádném předání a převzetí předmětu koupě na adresu uvedenou v odst. 3 tohoto článku.

/2/ Faktura musí obsahovat č. j. této kupní smlouvy a všechny údaje uvedené v § 29 zákona č. 235/2004 Sb., o dani z přidané hodnoty, ve znění pozdějších předpisů, a údaje uvedené v § 435 odst. 1 občanského zákoníku. Na faktuře bude rovněž uveden VIN kód automobilu.

/3/ Faktura je splatná do 30 kalendářních dnů ode dne jejího fyzického předání zástupci kupujícího spolu s předmětem koupě, nebo ode dne jejího prokazatelného doručení kupujícímu na adresu:

**Krajské ředitelství policie Libereckého kraje, OSM-AO,
Náměstí Dr. E. Beneše 584/24, Liberec I, PSČ 460 32**

/4/ Faktura bude považována za proplacenou okamžikem odepsání příslušné finanční částky z bankovního účtu kupujícího ve prospěch bankovního účtu prodávajícího.

/5/ Kupující je oprávněn před uplynutím lhůty splatnosti faktury vrátit prodávajícímu bez zaplacení fakturu, která neobsahuje náležitosti stanovené touto smlouvou nebo obecně závaznými právními předpisy, obsahuje jiné cenové údaje nebo jiný druh plnění než dohodnutý ve smlouvě nebo budou-li tyto údaje uvedeny chybně, a to s uvedením důvodu vrácení. Proávající je povinen v případě vrácení faktury fakturu opravit nebo vyhotovit fakturu novou. Důvodným vrácením faktury přestává běžet původní lhůta splatnosti. Nová lhůta v původní délce splatnosti běží znovu ode dne doručení opravené nebo nově vystavené faktury kupujícímu.

/6/ Platba bude realizována v Kč na základě předložené faktury.

/7/ Zálohovou platbu kupující neposkytuje.

**VI.
Vady**

/1/ Proávající je povinen dodat předmět koupě v množství, druhu a jakosti dle čl. II. této smlouvy a přílohy č. 1 této smlouvy při dodržení obchodních podmínek sjednaných v této smlouvě. Kupující je povinen dodaný předmět koupě převzít a zaplatit kupní cenu.

/2/ Poruší-li prodávající povinnosti stanovené odst. 1 tohoto článku, jedná se o vady plnění. Kupující je povinen reklamovat vady bezodkladně po jejich zjištění.

/3/ Zjistí-li kupující vady týkající se druhu a jakosti dodaného automobilu již při dodání, je oprávněn odmítnout jeho převzetí a od této smlouvy odstoupit. Odstoupení od této smlouvy kupující bezodkladně písemně oznámí prodávajícímu.

/4/ Vady, které kupující zjistí až po převzetí dodávky, je prodávající povinen odstranit nejpozději do 30 dnů od oznámení reklamace (písemně nebo elektronicky formou datové zprávy či e-mailu). Obdobně postupuje prodávající i v případě, nevyužije-li kupující svého práva na odstoupení od smlouvy podle odst. 3 tohoto článku.

**VII.
Záruka za jakost**

/1/ Proávající poskytuje kupujícímu na dodaný předmět koupě záruku za jakost. Proávající se zavazuje, že dodaný předmět koupě bude po celou záruční dobu způsobilý ke svému účelu, v pochybnostech k účelu obvyklému, a že si zachová obvyklé vlastnosti.

/2/ Záruční doba pro veškeré věcné vady automobilu (tj. včetně nástavby a sklápěcího čela) je stanovena v délce minimálně 24 měsíců bez omezení kilometru.

/3/ Záruční doba na lak automobilu (tj. včetně nástavby a sklápěcího čela) je stanovena v délce minimálně 36 měsíců.

/4/ Záruční doba na neprorezavění karosérie automobilu (tj. včetně neprorezavění nástavby a sklápěcího čela) je stanovena v délce minimálně 60 měsíců.

/5/ Poskytne-li prodávající záruční doby delší než uvedené v odst. 2 až 4 tohoto článku, uvede je v dodacím listu k předmětu koupě. Nebudou-li v dodacím listu uvedeny delší záruční doby, platí záruční doby uvedené v odst. 2 až 4 tohoto článku.

/6/ Záruční doba začíná běžet dnem převzetí předmětu koupě kupujícím. Záruční doba neběží po dobu, po kterou kupující nemůže užívat předmět koupě pro jeho vady, za které odpovídá prodávající.

/7/ Reklamacie budou ze strany kupujícího řešeny

/8/ Lhůta pro vyřízení reklamacie činí 30 dnů po doručení reklamacie prodávajícímu (písemně nebo elektronicky formou datové zprávy či e-mailu).

Záruční opravy prodávající zajistí v autorizovaném servisu KOMERSIA AUTO s.r.o., Pražská 330, 267 12 Loděnice.

/9/ Prodávající souhlasí, že provádění běžných předepsaných servisních úkonů (výměna olejových náplní, olejového filtru apod.) v rámci záruční doby ve vlastním, policejním, opravárenském zařízení kupujícího nemá vliv na záruku.

VIII. Odstoupení od smlouvy

/1/ Kupující je oprávněn odstoupit od smlouvy v případě podstatného porušení této smlouvy prodávajícím. Za podstatné porušení se považuje zejména:

- prodlení prodávajícího s dodáním předmětu koupě v termínu dle čl. IV. odst. 1 této smlouvy,
- nedodání předmětu koupě ve sjednaném druhu a jakosti (viz čl. VI. odst. 3 této smlouvy),
- nedodání dokumentů a věcí uvedených v čl. IV. odst. 5 této smlouvy v termínu dle čl. IV. odst. 1 této smlouvy,
- prodlení prodávajícího s vyřízením reklamacie ve lhůtě dle čl. VII. odst. 8,
- opakované nezdůvodněné nereagování prodávajícího na výzvy kupujícího.

/2/ Kupující je dále oprávněn od této kupní smlouvy odstoupit v případě, že:

- vůči majetku prodávajícího probíhá insolvenční řízení, v němž bylo vydáno rozhodnutí o způsobu řešení úpadku, pokud to právní předpisy umožňují,
- insolvenční návrh na prodávajícího byl zamítnut proto, že majetek prodávajícího nepostačuje k úhradě nákladů insolvenčního řízení,
- prodávající vstoupí do likvidace.

/3/ Prodávající je oprávněn odstoupit od smlouvy, pokud je kupující v prodlení s úhradou faktury o více než 14 kalendářních dnů od data splatnosti faktury.

/4/ Účinky odstoupení nastávají dnem doručení písemného oznámení o odstoupení druhé smluvní straně. Odstoupení od smlouvy se nedotýká zejména nároku na náhradu škody a smluvní pokuty.

IX. Sankce

/1/ Prodávající je oprávněn požadovat na kupujícího úrok z prodlení za nedodržení termínu splatnosti faktury ve výši 0,05 % z oprávněně fakturované částky včetně DPH za každý i započatý den prodlení. Výše sankce není omezena.

/2/ Kupující je oprávněn požadovat na prodávajícího smluvní pokutu za nedodržení termínu dodání předmětu koupě a dokumentů a věcí uvedených v čl. IV. odst. 5 této smlouvy, a to ve výši 500,- Kč za každý i započatý den prodlení. Výše sankce není omezena.

/3/ Kupující je oprávněn požadovat na prodávajícím smluvní pokutu za nedodržení lhůty pro vyřízení reklamace dle čl. VII. odst. 8 této smlouvy, a to ve výši 500,- Kč za každý i započatý den prodlení.

/4/ Úrok z prodlení a smluvní pokuta jsou splatné do 30 kalendářních dnů od data, kdy byla povinné straně doručena písemná výzva k jejich zaplacení oprávněnou stranou, a to na účet oprávněné strany uvedený v písemné výzvě. Ujednáním o smluvní pokutě a úroku z prodlení není dotčeno právo oprávněné strany na náhradu škody v plné výši.

X.

Společná a závěrečná ustanovení

/1/ Tato smlouva se řídí právním řádem České republiky, zejména příslušnými ustanoveními občanského zákoníku.

/2/ Tato smlouva nabývá platnosti dnem jejího podpisu oběma smluvními stranami a účinnosti dnem jejího uveřejnění v registru smluv dle zákona č. 340/2015 Sb., o zvláštních podmínkách účinnosti některých smluv, uveřejňování těchto smluv a o registru smluv. Tuto smlouvu zašle správci registru smluv k uveřejnění prostřednictvím registru smluv kupující.

/3/ Prodávající prohlašuje, že předmět koupě nemá právní vady ve smyslu ustanovení § 1920 občanského zákoníku.

/4/ Prodávající je povinen ve smyslu ustanovení § 2 písm. e) zákona č. 320/2001 Sb., o finanční kontrole ve veřejné správě a o změně některých zákonů (zákon o finanční kontrole), spolupůsobit při výkonu finanční kontroly.

/5/ Smluvní strany se zavazují, že veškeré spory vzniklé v souvislosti s realizací smlouvy budou řešeny smírnou cestou – dohodou. Nedojde-li k dohodě, budou spory řešeny před příslušnými soudy ČR.

/6/ Prodávající není bez předchozího písemného souhlasu kupujícího oprávněn postoupit práva a povinnosti dle této kupní smlouvy na třetí osobu.

/7/ Tato smlouva může být měněna nebo doplňována pouze na základě dohody obou smluvních stran písemnými číslovanými dodatky k této smlouvě.

/8/ Obě smluvní strany prohlašují, že smlouva nebyla uzavřena v tísní, ani za jednostranně nevýhodných podmínek a na důkaz toho připojují své vlastnoruční podpisy.

/9/ Smlouva je vyhotovena v třech (3) stejnopisech, každý s platností originálu, z nichž dvě obdrží kupující a jeden prodávající.

/10/ Nedílnou součástí této smlouvy je příloha č. 1 – technická specifikace automobilu.

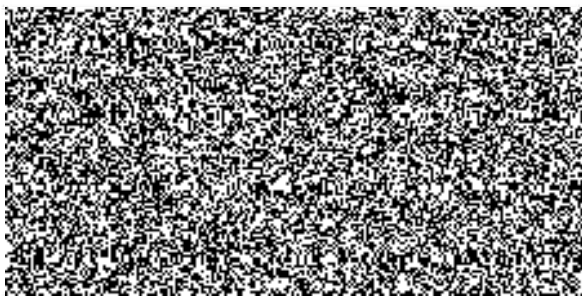

V Loděnici, dne: 09.10.2018

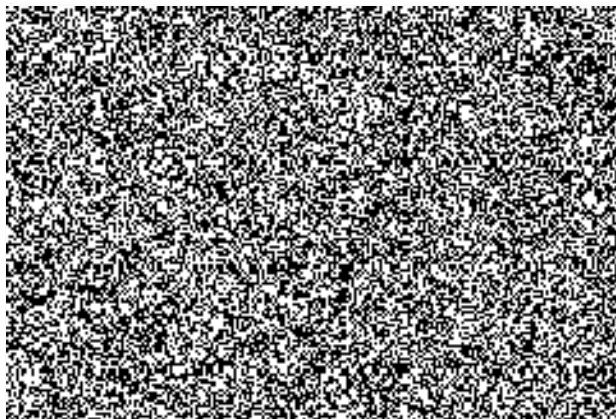

	Technická specifikace	
	Automobil	
1	Provedení	Automobil nákladní skříňový se sklápěcím čelem
	Kategorie	N2
2	Počet míst k sezení	3
3	Barva	bílá
	Motor	
4	Typ motoru	Vznětový, emisní norma EURO 6
5	Výkon	minimálně 105 kW
6	Objem	minimálně 2.500 cm ³
	Převodovka	
7	Typ	mechanická, min. 6-stupňová
	Hmotnost	
8	Celková hmotnost	minimálně 5 000 kg
7	Užitečná hmotnost	minimálně 1900 kg, včetně nástavby a sklápěcího čela
	Pohon	
8	Počet náprav	2
	Zadní náprava	Dvojitá montáž pneumatik
9	Pneumatiky	Zimní, s označením M+S
	Kabina	
10	Počet dveří	2
11	Všechna okna ve dveřích elektricky ovládaná, ovládaná samostatně, ale i z místa řidiče	
12	Sedadlo řidiče posuvné, odpružené, čalounění látkové otěruvzdorné,	
13	Sedadlo spolujezdců - dvoumístné, čalounění látkové otěruvzdorné,	
14	Zpětná zrcátka vhodná pro nástavbu, nastavitelná z místa řidiče, vyhřívána	
15	Autorádio s USB, bluetooth handsfree s ovládáním na volantu, včetně reproduktorů	
16	Palubní počítač	
17	Klimatizace, automatická	
18	Ukazatel vnější teploty	
19	Centrální zamykání s dálkovým ovládním kabiny vozidla	

20	Schránka integrovaná v palubní desce pro uložení dokumentu,	
21	Gumové rohože na podlaze (u řidiče i spolujezdců)	
	Výbava vozidla	
23	Plnohodnotné rezervní kolo	
24	Boční zábrany proti podjetí	
25	Plastové blatníky s lapači nečistot	
26	Povinná výbava (viz vyhláška č. 341/2002 Sb. Ministerstva dopravy a spojů, schvalování technické způsobilosti a o technických podmínkách provozu vozidel na pozemních komunikacích, § 32. odst. 1. 6 a 7)	
27	ABS, ASR, ESP, nebo obdobné systémy, airbag pro řidiče	
	Přední mlhové světlomety	
	Odkládací police pod stropem kabiny	
	Zesílené odpružení zadní nápravy pro požadovanou užitečnou hmotnost	
	Systém sledování jízdy v jízdních pružích	
	Systém nouzového brzdění vozidla bez vlivu řidiče	
	Záblesková diodová výstražná oranžová světla v přední masce a v zadní části nástavby	
28	Střešní spoilerová sada kabiny	
	Nástavba	
29	Nástavba pevně a trvale spjata s podvozkem vozidla z pevné konstrukce nepodléhající krutu a křížení nástavby	
30	Vnitřní rozměr nákladového prostoru minimálně	V 2000 mm Š 2050 mm D 4000 mm
31	Rám z kovových profilů, ochrana proti korozi	
32	Opláštění včetně střechy odolné korozi, bez nutnosti dalšího lakování	
33	Vnější stěny nástavby - lehký izolovaný panel, opláštění bez viditelných spojů a nýtů, v rovině s rámcem, barva bílá	
34	Zadní čelo bez dveří, bude uzavíráno sklápěcím čelem a horní výklopnou klapkou na plynových vzpěrách s těsněním	
35	Po vnitřním obvodu spodní kovový okopový práh proti poškození	
36	Podlaha vodovzdorná protiskluzová překližka, tloušťka minimálně 18 mm	
37	Boční dveře jednokřídlové, umístěné na pravé straně, otevírání směrem ke sklopnému čelu, šířka minimálně 900 mm, aretace v otevřené poloze	
38	Boční trimovací lišty pro aretaci nákladu - 1 řada	
39	Rozpěrná tyč do trimovací lišty	
40	Kotvící prvky v podlaze - 8 ks, 4 ks kurtovacích pásů	
41	Vnitřní ochranné dřevěné latění - 2 řady	
42	Osvětlení vnitřního prostoru ovládané vypínačem v kabině - 1x uprostřed + 1x v zadní části na stropě	

43	Vnější poziční osvětlení dle platné legislativy
	Sklápěcí čelo
44	nosnost minimálně 700 kg
45	elektrohydraulická zdvihací plošina
46	hliníková plošina, délka minimálně 1600 mm - vnější strana lakovaná do barvy nástavby
47	bezpečnostní ovládání z boku nástavby a nožní spínač na plošině
48	protiskluzová úprava
49	svislé výstražné praporky