

Smlouva o dílo
č. j. KRPB-199317-20/ČJ-2018-0600VZ

Čl. I.
Smluvní strany

Česká republika – Krajské ředitelství policie Jihomoravského kraje

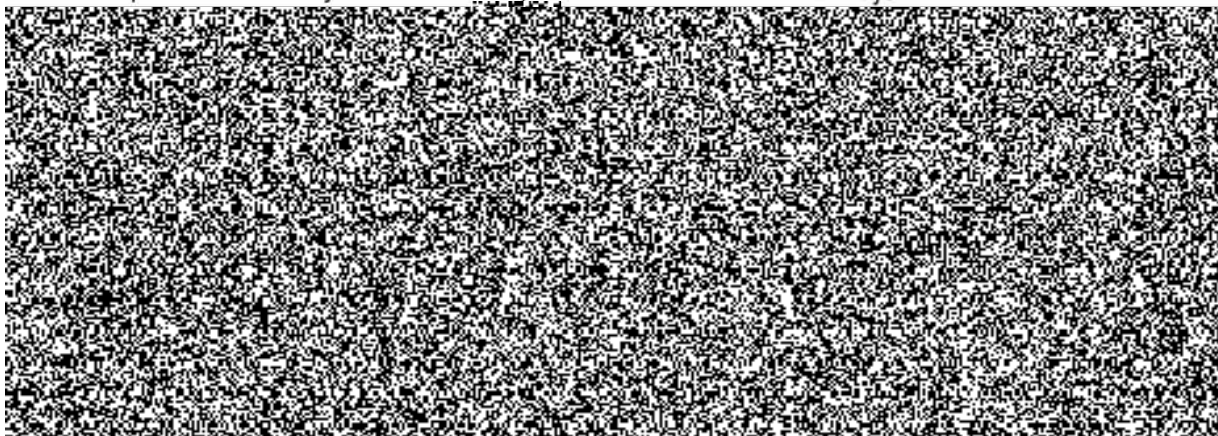

(dále jen „objednatel“) na straně jedné a

obchodní firma: JAPEZ, spol. s.r.o.

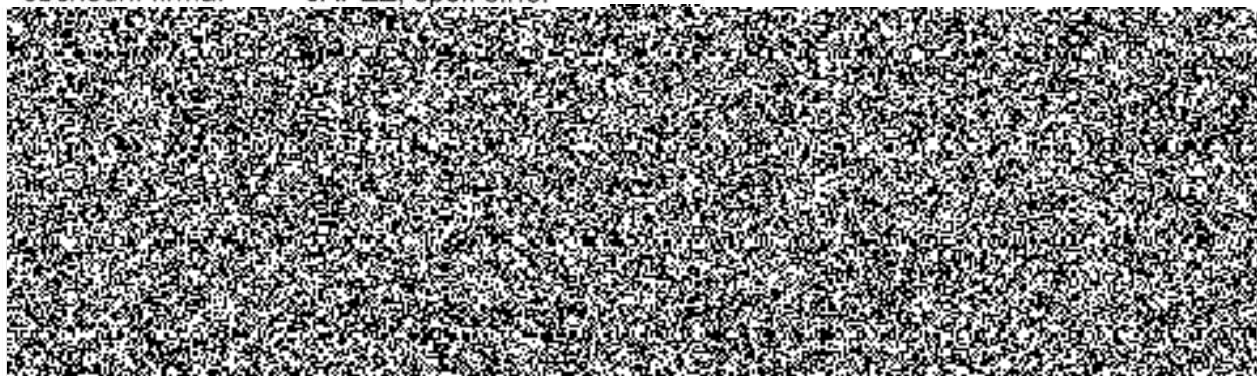

(dále jen „zhotovitel“) na straně druhé

uzavírají ve smyslu ustanovení § 2586 a násl. zákona č. 89/2012 Sb., občanského zákoníku,
ve znění pozdějších předpisů (dále jen „Občanský zákoník“) tuto

smlouvu o dílo:

Čl. II. **Předmět díla**

2.1. Předmětem veřejné zakázky malého rozsahu je oprava komunikace, přístupového chodníku a odstavné plochy v areálu Brno, Řečkovících. Jedná se o vybourání původní dlážděné komunikace v délce cca 113 m a šířce 3,5 m, dále bude opravena odstavná plocha pro motorová vozidla a oprava přístupového chodníku, který bude navazovat na nově vybudovanou komunikaci.

Předmět plnění bude proveden v rozsahu projektové dokumentace z června/2017, kterou zpracovala projektová kancelář FAKO spol. s.r.o., se sídlem Kotojedská 2588, 757 01 Kroměříž.

Součástí předmětu plnění je:

- a. veškerá dodavatelská a inženýrská činnost,
- b. provedení stavebních a montážních prací, dodávek a při dodržení a splnění podmínek uvedených v zadávací dokumentaci,
- c. dodání všech dokladů o zkouškách v českém jazyce,
- d. zhotovitel zajistí veškeré práce, demontáže a odvoz a recyklaci, příp. zneškodnění odpadu a příp. správné poplatků,

Zhotovitel prohlašuje, že se s rozsahem a povahou díla seznámil, že jsou mu známy veškeré technické, kvalitativní a jiné podmínky nezbytné k realizaci díla. Zhotovitel rovněž prohlašuje, že disponuje takovými kapacitami a odbornými znalostmi, které jsou k provedení díla nezbytné a že je schopen dílo v tomto rozsahu zhotovit.

Čl. III. **Místo a doba plnění**

3.1. Místo plnění: areál Brno, Řečkovice, Renčova 38.

3.2. Doba plnění: do 15. 12. 2018.

3.2.1. Pokud pro řádné provádění prací existují překážky, oznámí tyto zhotovitel písemně objednateli.

3.2.2. Lhůta provádění prací může být přiměřeně prodloužena, jestliže přerušení prací bylo zaviněno vyšší mocí nebo jinými okolnostmi nezaviněnými zhotovitelem (průmyslové a přírodní pohromy, nevyhovující klimatické podmínky), ale zhotovitel je povinen prokazatelně vykonávat vše, aby nastalé vlivy eliminoval.

Čl. IV. **Cena za dílo**

4.1. Cena za vymezený předmět plnění je stanovena dohodou smluvních stran dle § 2 zákona č. 526/1990 Sb., o cenách, v platném znění, a dle cenové nabídky zhotovitele ze dne 19. 9. 2018 viz Příloha č. 1 této smlouvy.

Celková cena činí 1 750 000,-- Kč bez DPH

2 117 500,-- Kč vč. DPH

slovy: dvamilionystosedmnácttisícpětsetkorunčeských.

4.2. Celková cena je cenou nejvýše přípustnou a lze ji překročit jen za podmínek stanovených touto smlouvou nebo zákonem např. při změně sazby DPH.

4.3. Nabídková cena musí zahrnovat náklady na zařízení staveniště, náklady na odvoz odpadů vč. využitelného odpadu a recyklaci, příp. zneškodnění odpadů (zhotovitel je povinen stavební a demoliční odpady předat k recyklaci, není-li to možná ke zneškodnění), náklady na používání zdrojů a služeb až do skutečného skončení díla, náklady na zhotovování, výrobu, obstarání, přepravu věcí, zařízení, materiálů, dodávek, pojištění, bankovní garance, daně, poplatky, náklady na provádění všech příslušných a normami, vyhláškami stanovených zkoušek materiálů, dílů a předávacích zkoušek, náklady a nutná či úřady stanovená opatření k realizaci díla, zajištění případných vyjádření souvisejících s realizací a dokončením díla, správní poplatky, vytyčení inženýrských sítí, náklady na ubytování, stravné a dopravu pracovníků, náklady na provedení výrobních výkresů a jakékoli další výdaje potřebné pro realizaci zakázky a její dokončení.

4.4. Veškeré vícepráce, méněpráce, změny a doplňky nebo rozšíření, které nebyly uvedeny v soupisu požadovaných prací, musí být před jejich realizací písemně odsouhlaseny zhotovitelem, objednatelem a projektantem, včetně jejich ocenění. Zhotovitel je povinen je ocenit podle cen použitých pro návrh ceny díla a předložit tento položkový rozpočet objednateli k odsouhlasení. Teprve po jeho odsouhlasení může být zahájena realizace těchto změn. Objednatel se poté zavazuje přistoupit na úhradu těchto změn. Pokud zhotovitel nedodrží tento postup, má se za to, že práce a dodávky jím realizované byly v předmětu díla a jeho ceně zahrnuté.

Čl. V.

Platební podmínky, fakturace

5.1. Podkladem pro platbu jsou dílčí daňové doklady zpětně za kalendářní měsíc za skutečně provedené práce a dodávky dle soupisu provedených prací se splatností do 30 dnů od jejich doručení objednateli, přílohou každého daňového dokladu bude soupis provedených prací odsouhlasený objednatelem. V případě výskytu drobných vad a nedodělků, uhradí objednatel zhotoviteli konečný daňový doklad za provedené práce až do výše 90%, zbývající část, tj. 10% ze sjednané ceny díla činí pozastávka a objednatel ji uhradí po odstranění příp. vad a nedodělků, a to do 21 dnů od doručení zápisu o odstranění vad a nedodělků.

5.2. Daňové doklady musí obsahovat předmět plnění s označením „**Areál Brno, Řečkovice – oprava komunikace**“ a náležitosti podle § 29 zák. č. 235/2004 Sb., o dani z přidané hodnoty, ve znění pozdějších předpisů.

Zhotovitel je povinen daňový doklad zaslat na níže uvedenou adresu objednatele:

Krajské ředitelství policie Jihomoravského kraje



5.3. Veškeré práce a dodávky (viz Předmět plnění) budou provedeny a dodány výhradně pro potřeby výkonu státní správy, a proto nespádají do kategorie přenesené daňové povinnosti podle § 92e) zákona č. 235/2004 Sb., o dani z přidané hodnoty, ve znění pozdějších předpisů.

5.4. Za datum uhrazení daňového dokladu se považuje den, kdy byla částka uvedená na daňovém dokladu odepsána z účtu objednatele.

5.5. Objednatel je oprávněn před datem splatnosti vrátit daňový doklad, který neobsahuje požadované náležitosti, není doložen kopií potvrzeného dodacího listu, obsahuje jiné cenové

údaje nebo jiný druh plnění než dohodnuté v této smlouvě s tím, že doba splatnosti nově vystaveného daňového dokladu začíná znovu běžet ode dne jeho doručení objednateli.

5.6. Zálohové platby objednatel neposkytuje.

5.7. Jestliže je zhotovitel dle zveřejnění správcem daně v registru plátců ke dni uskutečnění zdanitelného plnění nespolehlivým plátcem DPH, je objednatel oprávněn provést zajišťovací úhradu DPH na účet příslušného finančního úřadu a uhradit zhotoviteli pouze základ daně, tento postup je považován za splnění závazku objednatele.

ČI. VI.

Podmínky provádění díla

6.1. Dodávka bude provedena ve výborné kvalitě dle zpracované projektové dokumentace. Jakost všech výrobků, komponentů a zařízení, které budou použity při realizaci díla, budou odpovídat I. jakostní třídě.

6.2. Objednatel se zavazuje předat předem zhotoviteli nezbytné údaje a informace potřebné k zajištění předmětu plnění. Při provádění díla je zhotovitel vázán individuálními pokyny objednatele.

6.3. Zhotovitel odpovídá objednateli za škody způsobené neodborným výkonem své činnosti nebo opomenutím některé povinnosti. Převzetím staveniště k provedení díla nese zhotovitel nebezpečí všech škod, které vzniknou v důsledku provádění díla objednateli nebo třetím osobám.

6.4. Zhotovitel je povinen dodržet příslušná ustanovení právních a ostatních předpisů a norem, které se týkají nejen jeho odborných činností stavebních a montážně technologických, zajišťování požadavků BOZP.

Předání a převzetí díl bude provedeno formou zápisu.

6.5. Objednatel poskytne zhotoviteli po dobu realizace díla zdroj vody, el. energie.

Zhotovitel je povinen předložit u přejímacího řízení zejména:

- a) zápisy a osvědčení o provedených zkouškách
- b) protokol o zneškodnění odpadu
- c) stavební deník, který musí být o průběhu prací veden.

ČI. VII.

Odpovědnost za vady a záruka

7.1. Zhotovitel odpovídá za škodu způsobenou vadným plněním ze smlouvy v rozsahu stanoveném českým právním řádem.

7.2. Dílo má vady, jestliže provedení díla neodpovídá určenému výsledku předmětu plnění.

7.3. Záruční lhůta na dílo je **60 měsíců**. Záruční doba běží od předání díla zhotovitelem a převzetí díla objednatel.

7.4. Objednatel písemně sdělí zhotoviteli vady díla, které se vyskytnou v záruční době.

7.5. Odpovědnost za vady se řídí Občanským zákoníkem, v platném znění.

7.6. Záruka se nevztahuje na závady způsobené vyšší mocí atp.

7.7. V případě reklamování vady v záruční lhůtě doloží zhotovitel písemné stanovisko k uplatnění vady díla do **jednoho pracovního dne** a návazně nastoupí k odstranění vad.

7.8. Reklamované vady se zavazuje zhotovitel odstranit ve sjednaných termínech, které nesmí zásadně překročit lhůtu 14 dnů. Pouze v případě, že charakter, závažnost a rozsah vady neumožní tuto lhůtu splnit, dohodnou se smluvní strany na lhůtě delší.

Čl. VIII.

Smluvní pokuty

8.1. Za prodlení zhotovitele se splněním termínu předání díla je objednatel oprávněn požadovat po zhotoviteli smluvní pokutu ve výši 2000,- Kč, a to za každý i započatý den prodlení.

8.2. Za prodlení zhotovitele s odstraněním vad a nedodělků z přejímacího řízení je objednatel oprávněn požadovat po zhotoviteli smluvní pokutu ve výši 2000,- Kč, a to za každý i započatý den prodlení.

8.3. Za prodlení zhotovitele s odstraněním vad reklamovaných v záruční době je objednatel oprávněn požadovat po zhotoviteli smluvní pokutu ve výši 2000,- Kč, a to za každý i započatý den prodlení.

8.4. Při prodlení se zaplacením daňových dokladů (faktur) zaplatí objednatel zhotoviteli úrok z prodlení ve výši 0,05% z fakturované ceny vč. DPH, a to za každý i započatý den prodlení.

8.5. Pro případ odstoupení od smlouvy na základě požadavku zhotovitele z důvodu na straně zhotovitele se stanovuje smluvní pokuta ve výši 3% ze sjednané ceny díla vč. DPH.

Čl. IX.

Odstoupení od smlouvy

9.1. Od smlouvy lze odstoupit, pokud dojde k podstatnému porušení smluvních vztahů a pokud tento úmysl oznámí oprávněná strana druhé straně do 10 dnů od vzniku podstatného porušení povinností.

9.2. Podstatným porušením smlouvy se rozumí, jestliže strana porušující smlouvu věděla nebo mohla vědět, že druhá strana při takovém porušení nebude mít zájem na takovém plnění smlouvy.

9.3. Za podstatné porušení se považuje zejména:

a) prodlení zhotovitele s předáním díla déle než 5 dnů a objednatel se přitom na tomto prodlení nijak nepodílel,

b) pokud objednatel nesplní své finanční závazky vůči zhotoviteli a nebude schopen poskytnout takové záruky, že je splní v náhradním termínu,

c) zhotovitel může také odstoupit od smlouvy, jestliže objednatel neposkytne nutné protiplnění a tím způsobí zhotovitelovu neschopnost provést určitý úkon. Odstoupení je však přípustné teprve tehdy, když zhotovitel dohodl s objednatelem písemně novou přiměřenou lhůtu ke splnění závazku a ta neúspěšně uplynula,

d) nesplnění kvalitativních a kvantitativních požadavků objednatele,

e) pokud se zhotovitel stane nespolehlivým plátcem DPH dle zákona č. 235/2004 Sb., o dani z přidané hodnoty, ve znění pozdějších předpisů,

f) objednatel může také odstoupit od smlouvy v případě, jestliže zhotovitel provádí dílo s nedostatečnou odbornou péčí, v rozporu s touto smlouvou, příp. pokyny objednatele, používá materiály v kvalitě, která neodpovídá účelu stanovenému ve smlouvě a pokud vlastnosti deklarované v dokladech neodpovídají skutečným vlastnostem dodaných materiálů,

Čl. X.

Závěrečná ustanovení

11.1. Tato smlouva nabývá platnosti dnem jejího podpisu oběma smluvními stranami a účinnosti dnem uveřejnění v registru smluv.

11.2. Tuto smlouvu lze upřesnit nebo změnit pouze písemným dodatkem odsouhlaseným oběma stranami.

11.3. K zániku smlouvy může dojít:

- a) dohodou smluvních stran,
- b) odstoupením jednou ze smluvních stran.

11.4. Každá ze smluvních stran prohlašuje, že tuto smlouvu uzavírá svobodně a vážně, že považuje obsah smlouvy za určitý a srozumitelný a že jsou jí známy veškeré skutečnosti, jež jsou pro uzavření smlouvy rozhodující.

11.5. Pokud není v této smlouvě stanoveno jinak, řídí se právní vztahy z ní vyplývající právním řádem České republiky, zejména občanským zákoníkem.

11.6. Strany vyslovují souhlas se zveřejněním (případně jiným zpřístupněním) této smlouvy, jakož i dalších skutečností souvisejících se smluvním vztahem založeným touto smlouvou, a to jak v režimu zák. č. 106/1999 Sb., o svobodném přístupu k informacím, tak případně podle jiných předpisů.

11.7. Tato smlouva podléhá uveřejnění dle zák. č. 340/2015 Sb., o zvláštních podmínkách účinnosti některých smluv, uveřejňování těchto smluv a o registru smluv (zákon o registru smluv). K uveřejnění v registru smluv zašle smlouvu objednatel. Strany prohlašují, že smlouva neobsahuje žádné skutečnosti, které by nebylo možno poskytnout jako informace podle zák. č. 106/1999 Sb., případně jiných předpisů, zejména důvěrné údaje, utajované informace nebo obchodní tajemství, a v důsledku toho by se neuveřejňovaly podle zákona o registru smluv.

11.8. Tato smlouva o dílo je sepsána ve dvou stejnopisech, z nichž každý má platnost originálu. Zhotovitel obdrží jeden stejnopis, objednatel obdrží jeden stejnopis.

11.9. Tato smlouva o dílo obsahuje 6 (slovy: šest) stran textu a jednu přílohu, která obsahuje 6 (slovy: šest) stran textu.

V Hrušovanech u Brna dne 26. 9. 2018

V Brně dne 26 -09- 2018

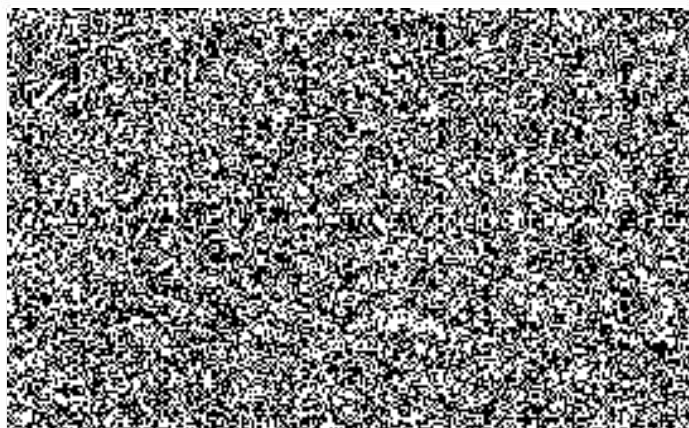
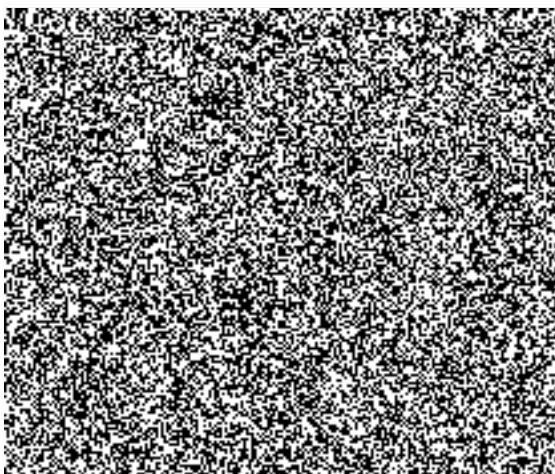

Příloha č. 1 k č. j. KRPB-199317-4/ČJ-2018-0600VZKrycí list

Název veřejné zakázky malého rozsahu: „Areál Brno, Řečkovice – oprava komunikace“

A. Identifikační údaje dodavatele:

Obchodní firma nebo název: JAPEZ spol. s r.o.

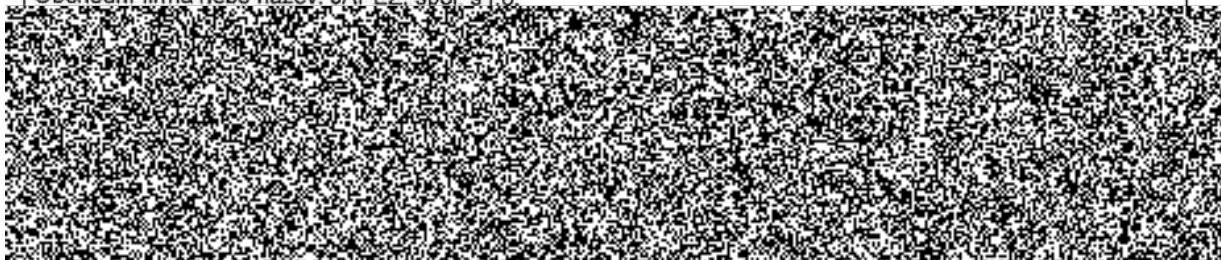
**B. Nabídková cena (nejvýše přípustná):**

| Předmět VZ: | Cena bez DPH v Kč | % DPH v Kč | Cena včetně DPH v Kč |
|-------------------|-------------------|------------|----------------------|
| Oprava komunikace | 1 750 000,- | 367 500,- | 2 117 500,- |

Cena musí být uvedena včetně dopravy a veškerých souvisejících nákladů na splnění veřejné zakázky.

Prohlášení dodavatele:

Dodavatel prohlašuje tímto, že akceptuje všechny podmínky veřejné zakázky, je vázán celým obsahem nabídky a souhlasí s obchodními podmínkami pro návrh smlouvy.

ko. 9. 10/8

datum

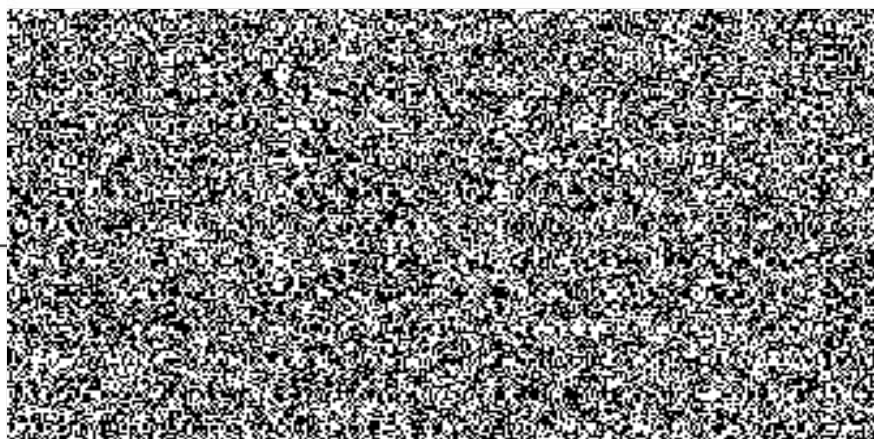

Položkový rozpočet stavby

Stavba: **17020** **Oprava areálové komunikace v Brně - Řečkovících**
 Objekt: **01** **Komunikace**
 Rozpočet: **01** **01**

Objednatel: _____ IČO: _____
 DIČ: _____



| Rozpis ceny | Celkem |
|------------------|---------------------|
| HSV | 1 702 099,60 |
| PSV | 0,00 |
| MON | 400,40 |
| Vedlejší náklady | 47 500,00 |
| Ostatní náklady | 0,00 |
| Celkem | 1 750 000,00 |

| Rekapitulace daní | | |
|-------------------------|------|------------------|
| Základ pro sníženou DPH | 15 % | 0,00 CZK |
| Snížená DPH | 15 % | 0,00 CZK |
| Základ pro základní DPH | 21 % | 1 750 000,00 CZK |
| Základní DPH | 21 % | 367 500,00 CZK |
| Zaokrouhlení | | 0,00 CZK |

Cena celkem s DPH **2 117 500,00 CZK**

v BRNĚ dne 19.9.2018

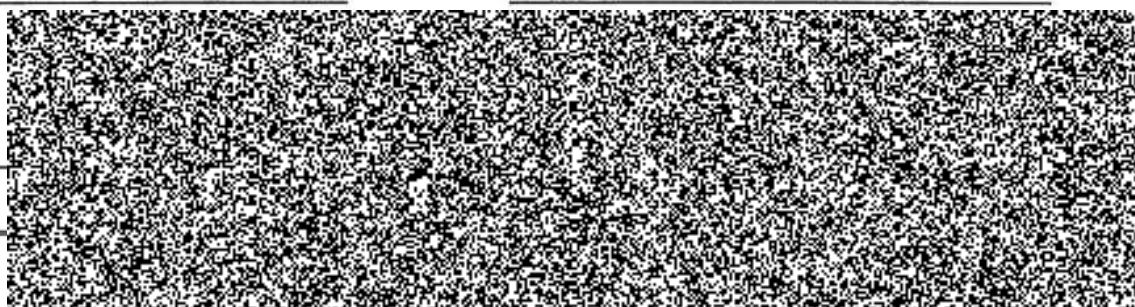

Rekapitulace dílů

| Číslo | Název | Typ dílu | | | Celkem | % |
|-------------|---------------------------------|----------|--|--|--------------|-----|
| 1 | Zemní práce | HSV | | | 753 763,72 | 43 |
| 2 | Základy a zvláštní zakládání | HSV | | | 3 229,08 | 0 |
| 5 | Komunikace | HSV | | | 765 183,26 | 44 |
| 8 | Trubní vedení | HSV | | | 6 444,57 | 0 |
| 91 | Doplňující práce na komunikaci | HSV | | | 56 701,70 | 3 |
| 96 | Bourání konstrukcí | HSV | | | 2 112,80 | 0 |
| 99 | Staveništní přesun hmot | HSV | | | 75 526,53 | 4 |
| M46 | Zemní práce při montážích | MON | | | 400,40 | 0 |
| D96 | Přesuny suti a vybouraných hmot | PSU | | | 39 137,94 | 2 |
| VN | Vedlejší náklady | VN | | | 47 500,00 | 3 |
| Cena celkem | | | | | 1 750 000,00 | 100 |

Položkový rozpočet

| | | |
|----|----|---|
| S: | | Oprava areálové komunikace v Brně - Řečkovících |
| O: | 01 | Komunikace |
| R: | 01 | 01 |

| P.č. | Číslo položky | Název položky | MJ | množství | cena / MJ | Celkem |
|--------|---------------|---|----|---------------|-----------|------------|
| Díl: 1 | | Zemní práce | | | | 753 763,72 |
| | | Rozebrání dlažeb z betonových dlaždic na sucho stávající komunikace z drenážních dlaždic : 481,6 přidlažba při objektu : 6,4 | m2 | 481,60000 | 56,50 | 27 572,00 |
| | | Vytrhání obrub obrubníků silničních 4,1+5,7+2,9 | m | | 87,90 | 1 116,33 |
| | | Sejmutí ornice s přemístěním přes 100 do 250 m 454,8*0,1 | m3 | | 82,00 | 3 729,36 |
| | | Odkopávky pro silnice v hor. 3 do 100 m3 skladba komunikace : 0,45*(584,8+64,2)*1,15 aktivní zóna : 0,3*(584,8+64,2)*1,15 přístupový chodník : 0,2*(8,8)*1,15 | m3 | 561,78650 | 189,50 | 106 458,54 |
| | | Vodorovné přemístění výkopku z hor.1-4 do 10000 m skladba komunikace : 0,45*(584,8+64,2)*1,1 aktivní zóna : 0,3*(584,8+64,2)*1,1 přístupový chodník : 0,2*(8,8)*1,15 přebytek ornice : 45,48-24,4 | m3 | | 264,00 | 147 451,66 |
| | | Příplatek k vod. přemístění hor.1-4 za další 1 km skladba komunikace : (0,45*(584,8+64,2)*1,1)*12 aktivní zóna : (0,3*(584,8+64,2)*1,1)*12 přístupový chodník : 0,2*(8,8)*1,15 přebytek ornice : 45,48-24,4 | m3 | 632 | 20,80 | 134 122,64 |
| | | Uložení sypaniny do násypů ztuhnutých na 100% PS aktivní zóna : 0,3*(584,8+64,2)*1,1 | m3 | | 66,40 | 14 220,89 |
| | | Uložení sypaniny na skl.-sypanina na výšku přes 2m skladba komunikace : 0,45*(584,8+64,2)*1,15 aktivní zóna : 0,3*(584,8+64,2)*1,15 přístupový chodník : 0,2*(8,8)*1,15 přebytek ornice : 45,48-24,4 | m3 | | 15,90 | 9 267,58 |
| | | Založení trávníku parkového výsevem v rovině ohumusování okolí komunikace : 243,7 | m2 | | 22,20 | 5 410,14 |
| | | Rozprostření ornice, rovina, tl. do 10 cm do 500m2 ohumusování okolí komunikace : 243,7 | m2 | | 44,40 | 10 820,28 |
| | | Obdělání půdy hrabáním, v rovině ohumusování okolí komunikace : 243,7 | m2 | | 4,65 | 1 133,21 |
| | | Poplatek za skládku horniny 1- 4 skladba komunikace : 0,45*(584,8+64,2)*1,15 aktivní zóna : 0,3*(584,8+64,2)*1,15 přístupový chodník : 0,2*(8,8)*1,15 přebytek ornice : 45,48-24,4 | m3 | | 280,00 | 163 202,62 |
| | | Směs travní parková II. mírná zátěž ohumusování okolí komunikace : 243,7*0,03 | kg | | 110,50 | 807,87 |
| | | Štěrkopisek frakce 0-63 B aktivní zóna : 1,2*1,96*(0,3*(584,8+64,2)) | t | | 280,50 | 128 450,60 |
| Díl: 2 | | Základy a zvláštní zakládání | | | | 3 229,08 |
| | | Ztuhnutí podloží z hornin nesoudržných do 92% PS | m2 | | 7,10 | 3 229,08 |

| | | | | | |
|-----------|--|-----|---------|----------|------------|
| | 454,8 | | | | |
| Díl: 5 | Komunikace | | | | 765 183,26 |
| | Podklad ze štěrkodrti po zhuštění tloušťky 15 cm přístupový chodník : 8,8 | m2 | | 184,50 | 1 623,60 |
| | Podklad ze štěrkodrti po zhuštění tloušťky 16 cm odstavná plocha : 56,6*1,15 | m2 | | 196,00 | 12 757,64 |
| | Podklad ze štěrkodrti po zhuštění tloušťky 18 cm odstavná plocha : 56,6*1,15 | m2 | | 218,00 | 160 798,98 |
| | asfaltobetonová komunikace : 584,8*1,15 | | | | |
| | Podklad ze štěrkodrti po zhuštění tloušťky 20 cm asfaltobetonová komunikace : 584,8*1,15 | m2 | | 215,50 | 144 928,06 |
| | Podklad z obal kamen. ACP 16+, š.nad 3 m, tl. 5 cm asfaltobetonová komunikace : 584,8 | m2 | | 304,00 | 177 779,20 |
| | Zpevnění krajnic štěrkodrti tloušťky 10 cm krajnice komunikace : 44,6*1,05 | m2 | | 97,90 | 4 584,66 |
| | Postřik živичný infiltrační, asfalt 2,5 kg/m2 asfaltobetonová komunikace : 584,8 | m2 | | 72,50 | 42 398,00 |
| | Postřik živичný spojovací z asfaltu 0,5-0,7 kg/m2 asfaltobetonová komunikace : 584,8 | m2 | | 13,50 | 7 894,80 |
| | Beton asfaltový ACO 11+, ACO 16+, nad 3 m, tl.5 cm asfaltobetonová komunikace : 584,8 | m2 | | 292,00 | 170 761,60 |
| | Kladení zámkové dlažby tl. 6 cm do drtě tl. 3 cm přístupový chodník : 8,8 | m2 | | 232,50 | 2 046,00 |
| | Kladení zámkové dlažby tl. 8 cm do drtě tl. 4 cm odstavná plocha : 56,6 | m2 | | 259,00 | 15 125,60 |
| | vodorovné dopravní značení na odstavné ploše (dlažební pruh) : 4*(4,5*0,1) | | | | |
| | Vyplnění spár živичnou záplivkou při styku s areálovou komunikací : 4,4 | m | | 67,80 | 298,32 |
| | Dlažba zámková 20x20x6 cm přírodní přístupový chodník : 8,8*1,15 | m2 | | 267,50 | 2 707,10 |
| | Dlažba drenážní přírodní, 300/300/80 odstavná plocha : (56,6/(0,3*0,3))*1,15 | kus | | 29,70 | 21 479,70 |
| Díl: 8 | Trubní vedení | | | | 6 444,57 |
| | Výšková úprava vstupu do 20 cm, zvýšení poklopu | kus | | 2 250,00 | 2 250,00 |
| | Osazení poklopu s rámem do 150 kg, včetně dodávky poklopu lit. kruhového D 600 | kus | | 4 045,00 | 4 045,00 |
| | Vybourání kanal.rámů a poklopů plochy nad 0,6 m2 | kus | 1,00000 | 149,57 | 149,57 |
| Díl: 91 | Doplňující práce na komunikaci | | | | 56 701,70 |
| | Osazení vodícího proužku do MC,podkl.C12/15, 25 cm | m | | 109,50 | 1 533,00 |
| | lemování při objektu : 11,0+3,0 | | | | |
| | Osazení stojat. obrub.bet. s opěrou,lože z C 12/15 1,5+4,1+4,5+13,3+4,5+0,4+3,9+11,9+2,6+2,3+9,6+4,7+13,2+3,2 | m | | 261,50 | 20 841,55 |
| | Lože pod obrubníky nebo obruby dlažeb z C 12/15 obruby : (1,5+4,1+4,5+13,3+4,5+0,4+3,9+11,9+2,6+2,3+9,6+4,7+13,2+3,2)*0,01 | m3 | | 2 490,00 | 2 681,73 |
| | přídlažba : (11,0+3,0)*0,02 | | | | |
| | Řezání stávajícího živичného krytu tl. 10 - 15 cm při styku s areálovou komunikací : 4,4 | m | | 110,50 | 486,20 |
| | Řezání stávajícího betonového krytu tl. 10 - 15 cm při vstupu ke kotcům : 3,3 | m | | 200,50 | 661,65 |
| 38 910V01 | Stanovení únosnosti podkladu - statická zatěžovací zkouška podkladu včetně vyhodnocení | kus | | 3 500,00 | 17 500,00 |
| | Přídlažba silniční nízká 50/25/8 přírodní lemování při objektu : (11,0+3,0)/(0,5)*1,1 | kus | | 57,50 | 1 771,00 |
| | Obrubník silniční 1000/150/150 šedý | kus | | 110,50 | 10 568,22 |

| | | | | | | |
|----------|-------|--|--------|---|-----------|-----------|
| | | (1,5+4,1+4,5+13,3+4,5+0,4+3,9+11,9+2,6+2,3+9,6+4,7+13,2+3,2)*1,2 Dlažba barevná 20x10x8 (reflexní červená), povrch STANDARD vodorovné dopravní značení na odstavné ploše (dlažební pruh) : 4*(4,5*0,1)*1,1 | m2 | | 332,50 | 658,35 |
| Díl: 96 | | Bourání konstrukcí | | | | 2 112,80 |
| | | Bourání mazanin betonových tl. nad 10 cm, nad 4 m2, sbječka tl. mazaniny 10 - 15 cm 8,7*0,15 | m3 | | 1 619,00 | 2 112,80 |
| Díl: 99 | | Staveništní přesun hmot | | | | 75 526,53 |
| | | Přesun hmot, pozemní komunikace, kryt živičný | t | 1 | 59,10 | 75 526,53 |
| Díl: M46 | | Zemní práce při montážích | | | | 400,40 |
| | | Bourání živičných povrchů tl. vrstvy 5 - 10 cm, v ploše do 5 m2 Zarovnání při napojení na stávající areálovou komunikaci : 4,4*0,50 | m2 | | 182,00 | 400,40 |
| Díl: D96 | | Přesuny suti a vybouraných hmot | | | | 39 137,94 |
| | | Poplatek za skládku suti - obalované kam. - asfalt | t | | 990,00 | 247,50 |
| | | Příplatek k odvozu za každý další 1 km | t | | 15,70 | 1 157,06 |
| | | Poplatek za skládku stavební suti | t | | 308,00 | 22 109,40 |
| | | Odvoz suti a vybour. hmot na skládku do 1 km | t | | 212,00 | 15 623,98 |
| Díl: VN | | Vedlejší náklady | | | | 47 500,00 |
| 49 | VRN 1 | Ztížené výrobní podmínky | soubor | | 7 000,00 | 7 000,00 |
| 50 | VRN 2 | Oborová přírážka | Soubor | | 2 500,00 | 2 500,00 |
| 51 | VRN 3 | Přesun stavebních kapacit | Soubor | | 9 000,00 | 9 000,00 |
| 52 | VRN 4 | Mimostaveništní doprava | Soubor | | 15 000,00 | 15 000,00 |
| 53 | VRN 5 | Geodetické vytyčení stavby | soubor | | 5 000,00 | 5 000,00 |
| 54 | VRN 8 | Zařízení staveniště | Soubor | | 9 000,00 | 9 000,00 |

Celkem

1 750 000,00

Poznámky uchazeče k zadání