



## RÁMCOVÁ DOHODA

Č.j. PPR-9376-79/ČJ-2018-990640

### Čl. 1. Smluvní strany

#### /1/ Centrální zadavatel:

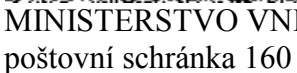
**ČESKÁ REPUBLIKA - Ministerstvo vnitra**

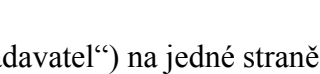
sídlo: Praha 7, Nad Štolou 936/3, PSČ 170 34  
IČO: 00007064  
DIČ: CZ00007064  
zastoupená: Ing. Martinem Šlemerem, vedoucím odboru veřejných zakázek  
policejního prezidia ČR  
bankovní spojení:   
číslo účtu:   
doručovací adresa: MINISTERSTVO VNITRA ČR  
poštovní schránka 160  
160 41 Praha 6  
kontaktní adresa: Policejní prezidium ČR  
  
tel.:   
e-mail:   
datová schránka: gs9ai55

(dále jen „centrální zadavatel“) na jedné straně

a

#### /2/ Prodávající:

**Název společnosti:** TECHSPORT, s.r.o.  
sídlo: Pekařská 33, 602 00 Brno  
IČO: 25524135  
DIČ: CZ25524135  
zapsaná: v obchodním rejstříku u Krajského soudu v Brně, oddíl C,  
vložka 29939  
zastoupená:   
bankovní spojení:   
číslo účtu:   
pracovní kontakt:   
tel.:   
e-mail:   
datová schránka: sm46mpc

(dále jen „prodávající“) na straně druhé

(Prodávající a Centrální zadavatel dále též společně jako „Smluvní strany“ a každý jednotlivě jako „Smluvní strana“)

## u z a v í r a j í

podle ustanovení § 1746 a násl. zákona č. 89/2012 Sb., občanský zákoník, ve znění pozdějších předpisů (dále jen „NOZ“) na základě výsledku nadlimitního zadávacího řízení „**Rámcová dohoda na dodávky automobilů pro přepravu služebních psů na období 2018 – 2020**“ realizovaného na základě ustanovení § 56 a násl. a § 131 až 137 zákona č. 134/2016 Sb., o zadávání veřejných zakázek, ve znění pozdějších předpisů (dále jen „ZZVZ“)

### **tuto rámcovou dohodu (dále jen „dohoda“)**

Centrální zadavatel je centrálním zadavatelem dle § 9 ZZVZ a uzavřel s veřejnými zadavateli smlouvu o centrálním zadávání na pořízení majetku dle čl. 3 dost. 1 této dohody, důsledky vyplývající z této smlouvy jsou uvedeny v této dohodě. Jedná se zejména o způsob fakturace, činnosti, které vykonávají veřejní zadavatelé, způsob přejímky zboží atd. Centrální zadavatel je zároveň jedním z veřejných zadavatelů.

### **Čl. 2. Předmět dohody**

/1/ Touto dohodou se prodávající zavazuje, že veřejným zadavatelům (uvedeným v příloze č.3 této dohody) odevzdá věc (dále i „automobily“, „vozidla“ nebo „zboží“) uvedenou v čl. 3 odst. 1 této dohody, která je předmětem koupě, a umožní veřejným zadavatelům nabytí vlastnické právo.

/2/ Veřejní zadavatelé se zavazují, že zboží převezmou a zaplatí za něj sjednanou kupní cenu způsobem a v termínech stanovených touto dohodou.

### **Čl. 3. Zboží**

/1/ Zbožím se rozumí: 40 ks automobilů pro převoz 5 osob a 2 služebních psů zn. **Ford Ranger ICA Double Cab XL 2,2 TDCi 118kW** a 50 ks automobilů pro převoz 5 osob a 4 služebních psů zn. **Volkswagen T6 Kombi 2,0 TDI 4MOT DR.**

/2/ Technická specifikace zboží je uvedena v příloze č. 1 (Specifikace zboží a ceny), která je nedílnou součástí této dohody.

/3/ Centrální zadavatel je oprávněn odebírat zboží dle svých potřeb a uvážení po dobu účinnosti této dohody a to bez stanovení minimálního odebraného množství, maximálně však do výše počtu ks uvedených v odst. /1/ tohoto článku.

/4/ Prodávající se zavazuje dodat zboží výhradně nové, veřejní zadavatelé budou jeho prvním uživatelem.

/5/ Dodaná vozidla musí být schválena pro provoz na pozemních komunikacích v souladu se zákonem č. 56 / 2001 Sb., o podmínkách provozu vozidel na pozemních komunikacích a o změně zákona č. 168/1999 Sb., o pojištění odpovědnosti za škodu způsobenou provozem vozidla a o změně některých souvisejících zákonů (zákon o pojištění odpovědnosti z provozu vozidla), ve znění zákona č. 307/1999 Sb., ve znění pozdějších předpisů.

/6/ Veškeré prvky dodatečné policejní výbavy, výbavy pro právo přednosti v jízdě a výbavy pro použití radiostanice musí být homologovány.

/7/ Zboží nesmí mít žádné reklamní prvky, kromě základního označení zboží.

/8/ Na zboží musí být proveden kompletní předprodejní servis. Zboží musí být zcela připraveno k okamžitému provozu na pozemních komunikacích.

#### **Čl. 4. Doba účinnosti dohody a doba plnění**

/1/ Tato dohoda je platná dnem jejího uzavření až do 15.12.2020.

/2/ Veřejní zadavatelé budou od prodávajícího nakupovat zboží na základě dílčí písemné výzvy k poskytnutí plnění (dále jen „objednávka“), kterou vystaví za veřejné zadavatele centrální zadavatel. Centrální zadavatel doručí podepsanou objednávku prostřednictvím datové schránky prodávajícímu. Proávající je povinen písemně potvrdit objednávku a toto potvrzení doručit prostřednictvím datové schránky zpět centrálnímu zadavateli, a to do 10 pracovních dnů od písemného doručení objednávky prodávajícímu. Za prodávajícího schvaluje objednávku pověřený pracovník: 

/3/ Plnění bude probíhat od uveřejnění dohody v Registru smluv až do 15.12.2020, u jednorázové dílčí objednávky do 10 ks do 7 měsíců od doručení objednávky, u jednorázové dílčí objednávky nad 10 ks do 8 měsíců od doručení objednávky. Podmínkou plnění do 15.12.2020 je včasné vystavení objednávky ze strany centrálního zadavatele tak, aby dodržel termín plnění do 7 měsíců, resp. do 8 měsíců od doručení objednávky prodávajícímu, pokud se obě smluvní strany písemně nedohodnou na kratším termínu plnění.

/4/ Místo plnění jsou prostory prodávajícího na území ČR **TECHSPORT, s.r.o. Palackého třída 155, 612 00 Brno.**

#### **Čl. 5. Dodání a převzetí zboží**

/1/ Proávající se zavazuje informovat veřejného zadavatele e-mailem nebo telefonicky o termínu dodání zboží nejméně 5 pracovních dnů předem prostřednictvím příslušného odpovědného pracovníka jednotlivých skladových prostor (viz příloha č. 3 této dohody).

/2/ Zboží je převzato podpisem dodacího listu odpovědným pracovníkem. Dodací list bude vyhotoven ve třech originálech, z nichž jeden zůstane veřejnému zadavateli a dva prodávajícímu (jeden bude zaslán společně s fakturou). Dále prodávající zašle kopii faktury přes e-mail na  do 14 dnů ode dne uskutečnění zdanitelného plnění.

/3/ Veřejný zadavatel nabývá vlastnického práva ke zboží okamžikem převzetí zboží od prodávajícího.

/4/ Nebezpečí škody na zboží přechází na veřejného zadavatele současně s nabytím vlastnického práva.

/5/ Proávající se zavazuje dodat zboží bez vad.

/6/ Vady zjevné při dodání zboží je veřejný zadavatel povinen sdělit prodávajícímu při jeho převzetí, vady skryté je veřejný zadavatel povinen sdělit bez zbytečného odkladu.

/7/ Prodávající společně se zbožím předá veřejnému zadavateli:

- fakturu s rozepsáním celkové částky na jednotlivé položky, které jsou součástí dodávky + originál dodacího listu;
- technický průkaz;
- návod k obsluze a údržbě vozidla a dodávaného zařízení v českém jazyce;
- dokumenty potřebné pro zaevidování v centrálním rejstříku vozidel.

## Čl. 6. Kupní cena

/1/ Kupní cena se sjednává jako cena nejvýše přípustná, změna je přípustná pouze při zákonné změně daně z přidané hodnoty (dále jen „DPH“). Takováto změna dohody, kupní ceny zboží, není důvodem k uzavření dodatku k dohodě dle čl. 13. odst. 10 dohody.

/2/ Celková cena za zboží činí:

- a) bez DPH: 84.525.700Kč  
(slovy: osmdesátčtyřimilionůpětsetdvacetpěttisícset korun českých)
- b) DPH 21 %: 17.750.397,-Kč
- c) včetně DPH: **102.276.097 Kč**  
(slovy: stodvamilionůdvěstěsedmdesátšesttisícdevadesátsetm korun českých)

/3/ Tato kupní cena zahrnuje veškeré náklady prodávajícího spojené s plněním této dohody.

/4/ Detailní rozpis kupní ceny je uveden v příloze č. 1 této dohody (Specifikace zboží a ceny).

## Čl. 7. Platební podmínky

/1/ Prodávajícímu vznikne právo fakturovat dnem převzetí zboží veřejným zadavatelem na základě potvrzeného dodacího listu veřejným zadavatelem.

/2/ Prodávající se zavazuje dílčí daňový doklad (dále jen „faktura“) předat přímo se zbožím.

/3/ Každá faktura musí minimálně obsahovat:

- a) náležitosti dle ustanovení § 29 zákona č. 235/2004 Sb., o dani z přidané hodnoty, ve znění pozdějších předpisů a § 435 NOZ,
- b) číslo jednacích této dohody, registrační čísla akcí a názvy akcí (budou vždy doplněna s objednávkou),
- c) na faktuře nebo její příloze nebo na dodacím listu bude zvlášť vyčíslena hodnota za položky, které mají vlastní výrobní číslo a za jednotlivé klece.

/4/ Veřejný zadavatel je povinen zaplatit fakturu v termínu do třiceti (30) kalendářních dnů ode dne jejího prokazatelného doručení veřejnému zadavateli. Pokud prodávající doručí fakturu veřejnému zadavateli v období od 15. prosince aktuálního roku do 28. února následujícího roku bude splatnost faktury šedesát (60) dní od dne doručení veřejnému zadavateli z důvodu rozpočtových pravidel veřejného zadavatele.

/5/ Veřejný zadavatel je oprávněn do lhůty splatnosti vrátit bez zaplacení prodávajícímu fakturu, která neobsahuje náležitosti stanovené touto dohodou, nebo fakturu, která obsahuje nesprávné cenové údaje nebo není doručena v požadovaném množství výtisků, nebo bankovní účet uvedený na faktuře nemá prodávající řádně registrovaný v databázi „Registru plátců DPH“ a to s uvedením důvodu vrácení. Prodávající je v případě vrácení faktury povinen do 10 pracovních dnů ode dne doručení opravit vrácenou fakturu nebo vyhotovit fakturu novou. Oprávněným vrácením faktury přestává běžet lhůta splatnosti. Nová lhůta v původní délce splatnosti běží znovu ode dne prokazatelného doručení opravené nebo nově vystavené faktury veřejnému zadavateli. Faktura se považuje za vrácenou ve lhůtě splatnosti, je-li v této lhůtě odeslána, a není nutné, aby byla v téže lhůtě doručena prodávajícímu, který ji vystavil.

/6/ Platby budou probíhat v korunách českých bezhotovostním převodem na účet prodávajícího.

/7/ Účtovaná částka se považuje za uhrazenou okamžikem odepsání příslušné finanční částky z bankovního účtu veřejného zadavatele ve prospěch bankovního účtu prodávajícího.

/8/ Veřejný ani centrální zadavatel neposkytuje jakékoliv zálohy na úhradu ceny zboží.

## **Čl. 8. Záruka na jakost**

/1/ Celková záruční doba za jakost na dodané automobily je 24 měsíců ode dne převzetí veřejným zadavatelem, nebo 100 000 km, podle toho co nastane dříve.

/2/ Záruční doba na lak vozidla je 36 měsíců.

/3/ Záruční doba na neprorezavění karosérie je 144 měsíců.

/4/ Záruční doba na veškerou dodávanou techniku a technologii je 24 měsíců.

/5/ Záruční doba pro veškeré věcné (mechanické) vady na části vozidla dotčené provedením zástavby je 24 měsíců nebo na ujetí 100 000 km podle toho co nastane dříve.

/6/ Běh záruční doby začíná ode dne převzetí zboží. Záruční doba neběží po dobu, po kterou veřejný zadavatel nemůže užívat zboží pro jeho vady, na které se vztahuje záruka.

/7/ Reklamacie jsou ze strany centrálního zadavatele řešeny pověřeným pracovníkem SLZ PP ČR. Reklamacie ze strany veřejných zadavatelů jsou řešeny pověřenými pracovníky veřejných zadavatelů.

/8/ Lhůta pro vyřízení reklamacie činí 30 dnů po doručení reklamačního protokolu prodávajícímu. V pochybnostech se má za to, že dnem doručení se rozumí třetí den od

odeslání reklamačního protokolu veřejným zadavatelem na e-mail prodávajícího uvedený v této dohodě.

/9/ Reklamací lze uplatnit nejpozději do posledního dne záruční doby, přičemž i reklamacie odeslaná v poslední den záruční doby se považuje za včas uplatněnou.

/10/ Prodávající musí umožnit předat reklamované zboží na území ČR na adresu: **TECHSPORT, s.r.o.**, Palackého třída 155, 612 00, Brno, e-mail 



## **Čl. 9. Servisní podmínky**

/1/ Prodávající garantuje zajištění originálních náhradních dílů a možnost provádění servisu ve smluvně zajištěném servisu bez vlivu na záruku (viz příloha č.2 Seznam servisů) a to po dobu min. 10 (deseti) let od data převzetí.

/2/ Prodávající garantuje umožnění provádění běžných předepsaných servisních úkonů v rámci záruční doby (výměna olejových náplní, olejového filtru apod.) ve vlastních, policejních opravárenských zařízeních a opravnách Zařízení služeb pro Ministerstvo vnitra ČR bez vlivu na záruku.

/3/ Maximální doba prodlení mezi datem nahlášení požadavku na servis a opravu, a datem stanoveným pro přistavení k opravě do smluvně zajištěných servisů nebo servisů (za předpokladu, že to technické postupy výrobce umožňují) – do 5 pracovních dnů.  
Před objednáním do smluvně zajištěného servisu, musí zástupce veřejného zadavatele (KŘP, SLZ PP) informovat o tomto úmyslu prodávajícího, a to v případě pokud to bude prodávající vyžadovat. Za tímto účelem prodávající předá v rámci dodání vozidel kontakty (telefonní čísla, e-maily). Doporučuje se, aby tyto kontakty byly součástí servisní knížky daného vozidla.

/4/ Prodávající garantuje maximální dobu servisu a opravy u smluvně zajištěných servisů (za předpokladu, že to technické postupy výrobce umožňují):

- běžná údržba a menší mechanické, elektrické, karosářské a lakýrnické opravy – maximálně 2 pracovní dny;
- náročnější mechanické a elektrické opravy maximálně do 3 pracovních dnů od přistavení vozidla k opravě;
- náročnější karosářské a lakýrnické opravy maximálně do 14 pracovních dnů od přistavení vozidla k opravě;
- záruční servis v rámci výrobcem předepsaných prací provést a vozidlo předat zpět uživateli nejpozději v den následující přistavení do opravy (po předešlém objednání).

Výše uvedené lhůty se budou počítat ode dne přistavení vozidla do daného servisu k fyzicky skutečně možné opravě, tj. v době až po vyjádření zástupce pojišťovny (likvidátora). Ve výjimečných případech např. při značném poškození vozidla, kdy je zjevné, že nebude stanovená doba postačující, centrální zadavatel připouští upravit dobu

potřebnou na opravu individuálně, a to po vzájemné dohodě obou stran (prodávající nebo servis s objednavatelem opravy).

## **Čl. 10.**

### **Další povinnosti prodávajícího**

/1/ Proávající se zavazuje zachovávat ve vztahu ke třetím osobám mlčenlivost o informacích, které při plnění této dohody získá od centrálního či veřejného zadavatele nebo o centrálním a veřejném zadavateli či jeho zaměstnancích a spolupracovnících a nesmí je zpřístupnit bez písemného souhlasu centrálního zadavatele žádné třetí osobě ani je použít v rozporu s účelem této dohody, ledaže se jedná

a) o informace, které jsou veřejně přístupné, nebo

b) o případ, kdy je zpřístupnění informace vyžadováno zákonem nebo závazným rozhodnutím oprávněného orgánu.

/2/ Proávající je povinen zavázat povinností mlčenlivosti podle odst. 1. tohoto článku všechny osoby, které se budou podílet na dodání zboží veřejnému zadavateli.

/3/ Za porušení povinnosti mlčenlivosti osobami, které se budou podílet na dodání zboží, odpovídá prodávající, jako by povinnost porušil sám.

/4/ Povinnost mlčenlivosti trvá i po skončení účinnosti této dohody.

/5/ Proávající prohlašuje, že zboží uvedené v čl. 3. této dohody nemá právní vady ve smyslu ustanovení § 1920 NOZ.

/6/ Proávající je povinen dokumenty související s prodejem zboží dle této dohody uchovávat nejméně po dobu deseti (10) let od konce účetního období, ve kterém došlo k zaplacení poslední části zboží, popř. k poslednímu zdanitelnému plnění dle této dohody, a to zejména pro účely kontroly oprávněnými kontrolními orgány.

/7/ Proávající souhlasí s tím, aby subjekty oprávněné dle zákona o finanční kontrole provedly finanční kontrolu závazkového vztahu vyplývajícího z této dohody.

/8/ Proávající je povinen ve smyslu ustanovení § 2 písm. e) zákona č. 320/2001 Sb., o finanční kontrole ve veřejné správě a o změně některých zákonů (zákon o finanční kontrole), spolupůsobit při výkonu finanční kontroly.

/9/ Proávající je povinen sdělit veřejnému zadavateli informaci o splnění podmínky dle § 81 zákona č. 435/2004 Sb., o zaměstnanosti, ve znění pozdějších předpisů, pokud ji splňuje.

/10/ Proávající je povinen upozornit centrálního zadavatele písemně na existující či hrozící střet zájmů bezodkladně poté, co střet zájmů vznikne nebo vyjde najevo, pokud prodávajícím i při vynaložení veškeré odborné péče nemohl střet zájmů zjistit před uzavřením této dohody. Střetem zájmů se rozumí činnost prodávajícího, v jejímž důsledku by došlo k naplnění zákona č. 159/2006 Sb., o střetu zájmů, ve znění pozdějších předpisů, a to v § 2 odst. 3 písm. b) a v § 3 odst. 3 písm. a).

/11/ Prodávající bez jakýchkoliv výhrad souhlasí se zveřejněním své identifikace a dalších údajů uvedených v této dohodě včetně ceny zboží.

/12/ Prodávající je povinen bankovní účet, jím určený pro zaplacení jakéhokoliv závazku veřejného či centrálního zadavatele vůči prodávajícímu na základě této dohody, od uzavření této dohody do ukončení její účinnosti, zveřejnit způsobem umožňujícím dálkový přístup ve smyslu § 96 odst. 2 zákona č. 235/2004 Sb., o dani z přidané hodnoty.

/13/ Prodávající bude při plnění předmětu této dohody postupovat s odbornou péčí, podle nejlepších znalostí a schopností, sledovat a chránit oprávněné zájmy centrálního a veřejného zadavatele a postupovat v souladu s jeho pokyny nebo s pokyny jím pověřených osob.

/14/ Prodávající se zavazuje převzít odpovědnost za škody vzniklé v důsledku vady zboží v rozsahu a za podmínek stanovených v § 2939 NOZ. Bude-li se poškozený v případě škody vzniklé v důsledku vady na zboží dovolávat odpovědnosti u centrálního nebo veřejného zadavatele za takto vzniklou škodu podle právních předpisů odlišných od NOZ a náhrada škody bude centrálním nebo veřejným zadavatelem poskytnuta, prodávající takto poskytnutou náhradu centrálnímu nebo veřejnému zadavateli plně uhradí.

/15/ Prodávající prohlašuje, že nebude uplatňovat na předmět zakázky ochranu dle zákona č. 478/1992 Sb. o užitných vzorech a zákona č. 207/2000 Sb., o ochraně průmyslových vzorů a o změně zákona č. 527/1990 Sb., o vynálezech, průmyslových vzorech a zlepšovacích návrzích, ve znění pozdějších předpisů, pokud ano, pak pouze v součinnosti s centrálním zadavatelem.

/16/ Dalšími povinnostmi prodávajícího jsou:

Prodávající je povinen dodatečné úpravy vozidel a jejich dispoziční řešení konzultovat s konečným uživatelem ještě před zabudováním do vozidla [REDAKCE]. Po ukončení dodatečných úprav sepíše prodávající s konečným uživatelem protokol o odsouhlasení dodatečných úprav. Dodatečnými úpravami nedojde ke změně předmětu zadávacího řízení. Cena dodatečných úprav byla zahrnuta již v nabídce na dodání.

## **Čl. 11. Sankce**

/1/ Prodávající je povinen v případě prodlení s dodáním zboží, které nebylo dodáno v termínu podle ustanovení čl. 4, odst. 3. této dohody, zaplatit smluvní pokutu veřejnému zadavateli ve výši 0,05 % za každý i započatý den prodlení z ceny té části zboží s DPH, které nebylo dodáno, přičemž cena zboží je specifikována v ustanovení článku 6. této dohody.

/2/ Prodávající je povinen v případě prodlení s doručení faktury, která nebyla doručena v termínu podle ustanovení dle čl. 7, odst. 2 této dohody, zaplatit smluvní pokutu veřejnému zadavateli ve výši 0,05 % za každý i započatý den prodlení z fakturované ceny zboží s DPH, které nebylo fakturováno, přičemž cena zboží je specifikována v ustanovení článku 6. této dohody.

/3/ Veřejný zadavatel je povinen v případě nezaplacení kupní ceny v termínu dle čl. 7, odst. 4 této dohody zaplatit úrok z prodlení ve výši 0,05 % za každý i započatý den prodlení z fakturované, nezaplacené ceny zboží s DPH za každý den prodlení.



/4/ Prodávající je povinen v případě porušení závazků blíže specifikovaných v čl. 8. odst. 8 a čl. 9 této dohody zaplatit veřejnému zadavateli smluvní pokutu ve výši 1.000,- Kč (slovy: jeden tisíc korun českých) za každý i započatý den prodlení.

/5/ Prodávající je povinen v případě porušení závazku blíže specifikovaného v čl. 10., odst. 1 až 5 této dohody zaplatit centrálnímu zadavateli smluvní pokutu ve výši 10 % z celkové kupní ceny včetně DPH, maximálně však 500.000,- Kč (slovy: pět set tisíc korun českých).

/6/ Smluvní pokuty a úrok z prodlení jsou splatné do 30 kalendářních dnů od data, kdy byla povinné smluvní straně doručena oprávněnou smluvní stranou písemná výzva k jejich zaplacení, a to na bankovní účet oprávněné smluvní strany uvedený v této dohodě.

/7/ Smluvní pokuty mohou být kombinovány (tzn., že uplatnění jedné smluvní pokuty nevylučuje souběžné uplatnění jakékoliv jiné smluvní pokuty).

/8/ Ustanoveními o smluvní pokutě není dotčen případný nárok centrálního nebo veřejného zadavatele na náhradu škody vůči prodávajícímu v částce převyšující výši smluvní pokuty sjednané pro příslušné porušení povinnosti prodávajícího.

/9/ Smluvní pokuty a náhradu škody dle této dohody a dle NOZ, které je povinen zaplatit prodávající centrálnímu zadavateli, uplatňuje za centrálního zadavatele odpovědný pracovník Správy logistického zabezpečení Policejního prezidia České republiky.

/10/ Smluvní pokuty a náhradu škody dle této dohody a dle NOZ, které je povinen zaplatit prodávající veřejnému zadavateli, uplatňuje za veřejného zadavatele odpovědný pracovník veřejného zadavatele.

## **Čl. 12. Odstoupení od dohody**

/1/ Centrální zadavatel je oprávněn odstoupit od této dohody v případě podstatného porušení této dohody prodávajícím. Za podstatné porušení se považuje zejména:

- a) prodlení prodávajícího s dodáním zboží o více než 30 dní,
- b) vadné plnění zboží v souladu s § 2106 NOZ,
- c) nepravdivé nebo zavádějící prohlášení prodávajícího podle čl. 10, odst. 5 této dohody.

/2/ Centrální zadavatel je dále oprávněn od této dohody odstoupit v případě, že:

- a) vůči majetku prodávajícího probíhá insolvenční řízení, v němž bylo vydáno rozhodnutí o úpadku, pokud to právní předpisy umožňují,
- b) insolvenční návrh na prodávajícího byl zamítnut proto, že majetek prodávajícího nepostačuje k úhradě nákladů insolvenčního řízení,
- c) prodávající je nespolehlivým plátcem dle § 106a zákona č. 253/2004 Sb., o dani z přidané hodnoty,
- d) prodávající bezodkladně neoznámí prokazatelně centrálnímu zadavateli skutečnost, že je v insolvenční nebo že hrozí její vznik, popř. že bylo správcem daně vydáno rozhodnutí, že je prodávající nespolehlivým plátcem dle § 106a zákona č. 253/2004 Sb., o dani z přidané hodnoty,

- e) prodávající vstoupí do likvidace,
- f) prodávající nemá bankovní účet řádně registrován v databázi „Registru plátců DPH“.

/3/ Prodávající je oprávněn odstoupit od této dohody, pokud je veřejný zadavatel v prodlení s úhradou faktury o více než 30 dnů od data splatnosti faktury.

/4/ Účinky odstoupení nastávají dnem doručení písemného oznámení o odstoupení druhé smluvní straně.

### **Čl. 13. Společná a závěrečná ustanovení**

/1/ Tato dohoda se řídí právním řádem České republiky. Práva a povinnosti smluvních stran neupravené touto dohodou se řídí podle příslušných právních předpisů.

/2/ Smluvní strany se dohodly, že v případě pochybností o datu doručení jakéhokoliv dokumentu uvedeného v této dohodě se má za to, že dnem doručení se rozumí pátý (5) pracovní den ode dne odeslání dokumentu s výjimkou dokumentů, u kterých je určena lhůta pro doručení delší, a toto odeslání musí být potvrzeno doručovací společností.

/3/ Vzájemné vztahy smluvních stran, které nejsou výslovně dohodnuty v této dohodě, se řídí příslušnými ustanoveními NOZ.

/4/ Smluvní strany se zavazují, že veškeré spory vzniklé v souvislosti s realizací této dohody budou řešeny smírnou cestou – dohodou. Nedojde-li k dohodě, budou spory řešeny před příslušnými soudy.

/5/ Každá ze smluvních stran je povinna bez zbytečného odkladu písemně sdělit druhé smluvní straně případnou změnu v údajích uvedených v záhlaví této dohody.

/6/ Prodávající ani centrální zadavatel nejsou bez předchozího písemného souhlasu druhé smluvní strany oprávněni postoupit práva a povinnosti z této dohody na třetí osobu.

/7/ Nevymahatelnost či neplatnost kteréhokoliv ustanovení této dohody nemá vliv na vymahatelnost či platnost zbývajících ustanovení této dohody, pokud z povahy nebo obsahu takového ustanovení nevyplývá, že nemůže být odděleno od ostatního obsahu této dohody.

/8/ Součástí této dohody je:

Příloha č. 1 (Specifikace zboží a ceny) – 16 listů

Příloha č. 2 (Seznam servisů) – 4 listy

Příloha č. 3 (Seznam veřejných zadavatelů) – 1 list

/9/ Smluvní strany se dohodly, že zveřejnění této dohody v Registru smluv podle zákona č. 340/2015 Sb., o registru smluv, zabezpečí centrální zadavatel.

/10/ Tato dohoda může být měněna nebo doplňována pouze na základě dohody obou smluvních stran písemnými číslovanými dodatky k této dohodě.

/11/ Smluvní strany se dohodly, že tuto dohodu mohou ukončit vzájemnou dohodou.

/12/ Smluvní strany prohlašují, že si tuto dohodu přečetly, s jejím obsahem souhlasí a že byla sepsána na základě jejich pravé svobodné vůle, a na důkaz toho připojují své podpisy.

/13/ Tato dohoda je uzavřena elektronicky.

/14/ Tato dohoda nabývá platnosti dnem jejího uzavření a účinnosti dnem jejího uveřejnění v Registru smluv.

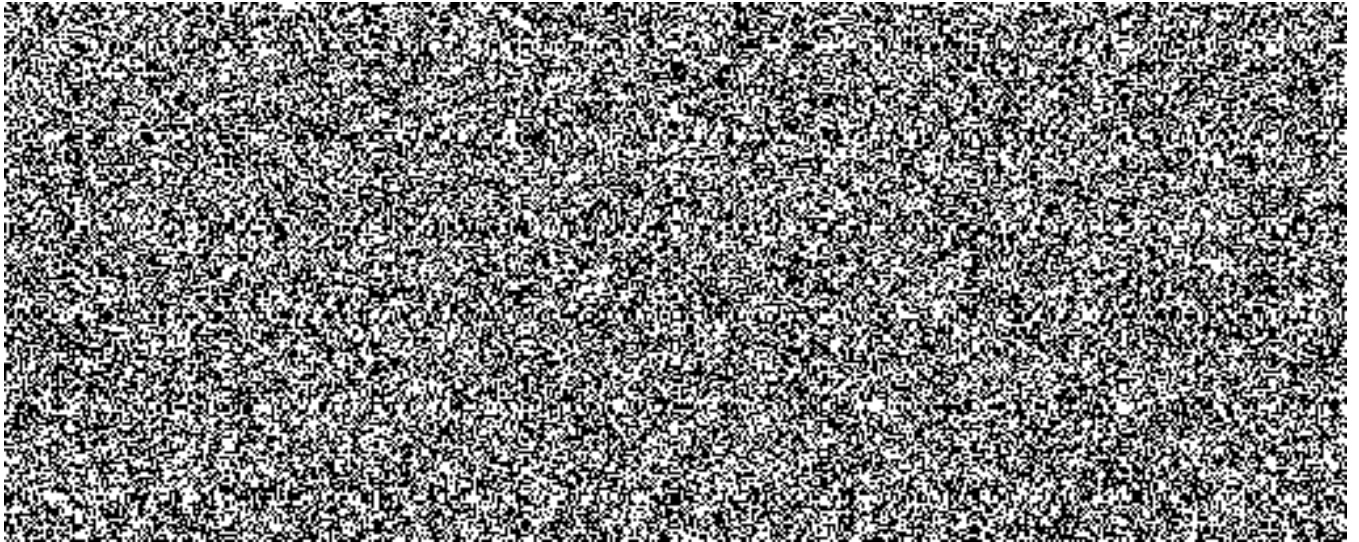

## SPECIFIKACE ZBOŽÍ A CENY

## 1/SPECIFIKACE ZBOŽÍ

Poř. č.	Automobily pro přepravu 5 osob a 2 služebních psů		Údaje, které nabízí prodávající
1	Typ vozidla:	Osobní nebo nákladní skříňový vůz nebo Pic-up (Double Cab) M1, M1G, N1 nebo N1G s pevnou zástavbou, splňující níže uvedené technické parametry;	Pic-up (Double Cab) N1G FORD Ranger ICA Double Cab XL 2,2 TDCi 118kW
2	Požadavek:	40 ks;	ANO
3	Parametry vozidla:		
4	<u>Vozidlo:</u>		
5	Počet dveří:	Osobní nebo nákladní skříňový vůz min. 4 (2x přední, 1x boční posuvné vpravo, 1x zadní výklopní nahoru), Pic-up s pevnou nástavbou 5 (4x Double Cap, 1x zadní čelo Hardtop);	ANO
6	Počet míst k sezení:	5;	ANO
7	Maximální konstrukční rychlost: (km/h)	Min. 160;	175 km/h
8	Motor:	Vznětový nebo zážehový;	ANO, vznětový
9	Max. výkon: (kW)	Min. 103;	118 kW
10	Emisní předpis EU:	Min. EU6;	EU6
11	Maximální spotřeba pohonných hmot:	V souladu s odst. III Přílohy 2 Nařízení vlády č. 173/2016 Sb.;	Mimo město: 6,4 / město: 8,2 / kombinovaná 7,0 l/100 km
12	Celková hmotnost: (kg)	Max. 3 500;	3 200 kg
13	Užitečná hmotnost (náklad + osádka): (kg)	Min. 660;	660 kg
14	Převodovka:	Manuální min. 6-ti stupňová nebo automatická;	Manuální 6-ti stupňová
15	Pohon:	Přední nebo zadní nápravy s automatickým nebo manuálním přepínáním na 4x4;	zadní nápravy s manuálním přepínáním na 4x4
16	Barva karosérie:	Odstíny modré nebo zelené metalické barvy. Konkrétní barvy a jejich počty budou	Modrá metalíza

		upřesněny dle nabídky, (zadavatel může vybrat různé kombinace počtů nabídnutých barev);	
17	Čalounění:	Látkové, potah na přední straně předních sedaček ze zesílené látky, na zadní straně omývatelný, potah zadních sedadel omývatelný, snímatelný;	ANO
18	Světlá výška nezatíženého vozidla: (mm)	Min. 190;	229 mm
19	Nájezdový úhel nezatíženého vozidla: (°)	Přední min. 28;	28°
20		Zadní min. 15;	28°
21	<b>Bezpečnost:</b>		
22	Počet airbagů:	Min. 2 – přední řidič a spolujezdec, airbag před spolujezdcem vypínatelný;	Čelní airbagy řidiče a spolujezdce - včetně bočních airbagů vpředu, stropních airbagů, kolenního airbagu řidiče, před spolujezdcem vypínatelný
23	Ostatní:	Bezpečnostní pásy pro všechna sedadla;	ANO
24		ABS, ESP nebo obdobné systémy s min. stejnou funkcionalitou;	Elektronický stabilizační systém ESP - včetně protiblokovacího systému ABS, asistentu pro rozjezd do kopce, sjezd z kopce, funkce stabilizace přívěsu, varování při nouzovém brzdění, elektronická automatická uzávěrka zadního diferenciálu
25		Posilovač řízení;	ANO
26	Výbava:	Standardní pro základní stupeň výbavy obsahující minimálně tyto prvky výbavy:	
27		Centrální zamykání s dálkovým ovládním;	ANO
28		Couvací kamera nebo senzory;	Parkovací senzory
29		Elektricky ovládána přední boční okna;	ANO
30		V případě nabídnutí vozidla s prosklenou částí pro umístění klecí skla v této části zatmavena v maximální přípustné míře (z venku neprůhledná), včetně okna zadních dveří;	ANO
31		Vyhřívání, elektricky ovládaná vnější zpětná zrcátka v barvě karosérie;	ANO

32	Výškově stavitelný volant;	ANO
33	Výškově stavitelné sedadlo řidiče;	ANO
34	Klimatizace;	ANO
35	Ukazatel venkovní teploty;	ANO
36	Přední mlhové světlomety;	ANO
37	1x zásuvka 12V integrovaná v prostoru řidiče nebo spolujezdce a 2x zásuvka 12V vyvedené do sloupku A nebo variantně v blízkosti okna;	1x zásuvka 12V integrovaná v prostoru řidiče / spolujezdce a 2x zásuvka 12V vyvedené do sloupku A nebo variantně v blízkosti okna
38	Třetí brzdové světlo;	ANO
39	Akumulátor a alternátor s výkonem zabezpečujícím plnou funkčnost všech el. zařízení vozidla včetně přídatně namontovaných;	ANO
40	Imobilizér;	ANO
41	Autorádio včetně reproduktorů s USB konektorem, MP3, bluetooth;	Audio sada 22 - Rádio AM/FM, konektor USB,MP3, bez CD přehrávače, Bluetooth, 2 reproduktory vpředu a pro Double Cab 2 reproduktory vzadu – originál Ford,
42	Navigace včetně navigačního SW a předinstalovanými mapami Evropy a podrobnou navigační mapou ČR, SR, Německa, Polska a Rakouska včetně jejich doživotní bezplatné aktualizace;	Navigační systém GPS Navitel E500 včetně požadovaných navigačních map a doživotní bezplatné aktualizace;
43	Hledací přenosný světlomet s magnetickou přísavkou s napájením z 12V zásuvky, s délkou přípojného kabelu minimálně 2m, o světelném výkonu min. 55W;	<b>Holomý s.r.o.</b> <b>PSD LED 01-1-M</b> , Svítidlo pracovní LED 1500 lm, držadlo, kabel, 12/24V, magnet
44	Gumové koberce s obrubou v prostoru pro cestující vpředu i vzadu;	ANO
45	Spodní zesílený kovový kryt motoru a převodovky (kryt může být i z jiného odolného netříštivého materiálu);	Ocelový kryt motoru a převodovky Ford Ranger 0035

46		Podvozek přizpůsobený pro jízdu v terénu (lesní a polní cesty);	ANO
47		Povinná výbava dle Vyhlášky č. 341/2002 Sb. MDaS, § 32, odst. 1,6 a 7 ve znění pozdějších předpisů;	ANO
48		Ruční hasicí přístroj práškový (2 kg, ČSN EN ISO 9001, ČSN EN3), umístěný ve vozidle do držáku na lehce přístupném místě;	HASPO, typ 2XABC/MP
49		Tažné lano;	ANO
50		Kompletní sada letních pneumatik (celoroční pneumatiky jsou nepřipustné) včetně disků kol, v případě systému přímého měření tlaku vzduchu včetně senzorů;	ANO
51		Sada zimních pneumatik, minimálně stejného rychlostního koeficientu jako u letních pneumatik, včetně disků shodných s disky použitými u letních pneumatik (celoroční pneumatiky jsou nepřipustné, kompletní sada 4 kol) – montáž na vozidle dle aktuálního data předání (1.11. – 30.3. zimní pneu), v případě systému přímého měření tlaku vzduchu včetně senzorů;	ANO
52		Plnohodnotné rezervní kolo odpovídající typu kol užitému na vozidle;	ANO
53			
54		Tažné zařízení (automobilový kulový spoj) s 13-ti pólovou zásuvkou, homologované pro dané vozidlo;	ANO
55	<b><u>Nástavba vozidla s výbavou pro přepravu psů:</u></b>		
56	Přeprava psů musí být zabezpečena v ložné části vozidla nebo v samostatné nástavbě vozidla. Prostor pro přepravu 2 psů je tvořen ložným prostorem vozidla, nebo samostatnou nástavbou aerodynamicky navazující na kabinu vozidla a musí být hermeticky oddělen od prostoru pro přepravu osob pevnou přepážkou.		ANO
57	Prostor pro přepravu psů musí umožnit:	Umístění a upevnění přepravních boxů (klecí) pro dva psy velkých plemen (každý pes samostatně);	ANO
58		Vstupní otvor do prostoru na přepravu psů musí umožňovat bezproblémovou manipulaci s klecemi, přístup ke klecím (přepravovaným psům), v horní části přepravních boxů prostor pro výcvikové pomůcky;	ANO
59		Prostor pro přepravu psů musí být uzavíratelný, uzamykatelný a musí mít vlastní elektrické osvětlení;	ANO
60		Samostatná klimatizace případně kombinovaná s vnitřní klimatizací (samostatně regulovatelný okruh pro prostor přepravy psů);	ANO
61		Upevnění nádrže nebo kanystru z PVC na pitnou vodu v celkovém objemu min. 10 litrů;	ANO
62	Přepravní box (klec) pro psa:	Minimální rozměry: šíře – 600 mm, délka – 1 000 mm, výška – 600 mm;	ANO
63		Vyhotovení z tuhého, pevného, lehkého nekorodujícího, hygienicky nezávadného omyvatelného materiálu (např. PPE tloušťky 5 mm apod.) nebo opatření účinnou antikorozi ochranou, bez ostrých hran, rohů a výstupků do vnější i vnitřní části;	ANO
64		Jednotlivé boxy (klece) pro psy musí být řešeny tak, aby přepravování psy na sebe neviděli;	ANO

65		Lehce omyvatelné z vnější i vnitřní strany;	ANO
66		Dno boxů (klecí) vybaveno gumovou protismykovou podlahou odolnou proti poškození psem, zamezující únik výkalů do prostoru mimo box (klec);	ANO
67		Boxy (klece) musí mít samostatně vstupní dvířka na pantech, vyrobené z nerezavějícího omyvatelného materiálu nebo z materiálu s účinnou antikorozií ochranou. Dvířka musí být uzamykatelná s pojistkou;	ANO
68		Montáž a demontáž boxů (klecí) do prostoru určeného na převoz psů musí být jednoduchá a rychlá, s pevným uchycením a ukotvením (např. ve vodičích lištách) a zabezpečením proti pohybu (posunutí nebo převrácení boxu (klece)) tak, aby ložnou plochu po demontáži boxů (klecí) bylo možné využít i pro přepravu nákladu nebo na jiné účely (ložná plocha bez výstupků);	ANO
69		Řešení umístění boxů (klecí) je možné pouze vedle sebe;	ANO
70	Policejní úprava:		
71	Vybava pro užití práva přednosti v jízdě obsahuje tyto prvky:	Zvláštní výstražné zvukové zařízení o jmenovitém výkonu minimálně 100 W, minimálně s tóny WAIL, HORN a YELP, splňující EHK č.10. Jednotlivé sirénové tóny zvláštního výstražného zvukového zařízení musí být možné zapnout, vypnout a přepínat na volantu vozidla (například pomocí spínače klaksonu), klakson vozidla v režimu aktivované sirény není funkční (např. AZD 530A/M; bez mikrofonu nebo obdobné řešení stejných parametrů nebo lepších parametrů);	Holomý s.r.o. AZD 400 A skrytá siréna bez mikrofonu tři tony + HORN, výkon 200W zesilovač, ovládací jednotka, propojovací kabely OJ+repro+PS
72		Tlakový reproduktor s celkovým minimálním akustickým tlakem 120 db (A) /1m (tj. při měření s filtrem typu A). Reproduktor umístěn skrytě v přední části vozidla. (např. DKL 500 nebo obdobné řešení stejných parametrů nebo lepších parametrů);	Holomý s.r.o. Reproduktor H 070-16 70 W, 16 Ohm
73		2x doplňkové zvláštní výstražné světlo s technologií LED (min. 8 LED) s čirým krytem generující výstražné světlo modré barvy, umístěno v čelní masce, splňující EHK č.65 XB2 a EHK č.10. Světla budou vypínatelná současně s doplňkovým zvláštním výstražným světlem umístěným za předním sklem vozidla. (např. LED B 39-Nforce-GM čirý kryt nebo obdobné řešení stejných parametrů nebo lepších parametrů);	Holomý s.r.o. LED B 53-mpower 4"-8 LED- STDM R65 8 LED III. Generace, dvě úrovně svítivosti (XB2)
74		2x doplňkové zvláštní výstražné světlo s technologií LED (min. 8 LED) s čirým krytem generující výstražné světlo modré barvy, umístěné uvnitř vozidla za zadním sklem. Světla musí být odstíněna z vnitřní strany vozidla a splňovat EHK č.65 XB2 a EHK č.10. Světla budou vypínatelná samostatným vypínačem na ovládacím panelu VRZ. (např. LED B 39-Nforce-GM čirý kryt nebo obdobné řešení stejných parametrů nebo lepších parametrů);	Holomý s.r.o. LED B 53-mpower 4"-8 LED- STDM R65 8 LED III. Generace, dvě úrovně svítivosti (XB2)
75		1x doplňkové zvláštní výstražné světlo s technologií LED (min. 8 LED) generující výstražné světlo modré barvy, umístěné uvnitř vozidla za předním sklem. Světlo musí	Holomý s.r.o. Držák světla LED 53-mpower 4"-



	být odstíněno z vnitřní strany vozidla a splňovat EHK č.65 XB2 a EHK č.10; Svítidlo bude vypínatelné současně s doplňkovými zvláštními výstražnými svítidly v čelní masce vozidla. (např. LED B 39-Nforce-9WSR 65 nebo obdobné řešení stejných parametrů nebo lepších parametrů);	STDM-sada pro upevnění za sklo LED B 53-mpower 4"-8 LED- STDM R65 8 LED III. Generace, dvě úrovně svítivosti (XB2)
76	Doplňková zvláštní výstražná svítidla s technologií LED (min. 3 LED diod) generující výstražné světlo modré barvy umístěná v přední části obou boků vozidla (co nejvíce vpředu, na každé straně 1x) splňující EHK č. 65 XB2 a EHK č. 10;	Holomý s.r.o. LED B 53-mpower 3"-8 LED- STDM R65 8 LED III. Generace, dvě úrovně svítivosti (XB2)
77	Doplňková zvláštní výstražná svítidla s technologií LED (min. 3 LED diod) generující výstražné světlo modré barvy umístěná v zadní části obou boků vozidla (co nejvíce vzadu, na každé straně 1x) splňující EHK č. 65 XB2 a EHK č. 10;	Holomý s.r.o. LED B 53-mpower 3"-8 LED- STDM R65 8 LED III. Generace, dvě úrovně svítivosti (XB2)
78	Zvláštní výstražný LED maják se snímatelným uchycením na střechu vozidla pomocí magnetu, napájecím kabelem a konektorem (§24 odst. 6 a 9 vyhl. č. 341/2002 Sb.), vhodný pro rychlost min. do 180 km/h, splňující EHK 65 TB2 a EHK č.10. Dvouřadá optika, min. 24 LED diod (každá z diod o svítivosti min. 3W) s čirým krytem. (např. VMLC 024L-3M-24B čirý kryt nebo obdobné řešení stejných parametrů nebo lepších parametrů);	Holomý s.r.o. maják VMLC 024L-3M-24B 24 LED III.generace
79	2x magnetické nápisy POLICIE	ANO

Ilustrační vzorové řešení vestavby boxů (klecí) do vozidla (jedno z provedení v současnosti používaných Policií ČR)

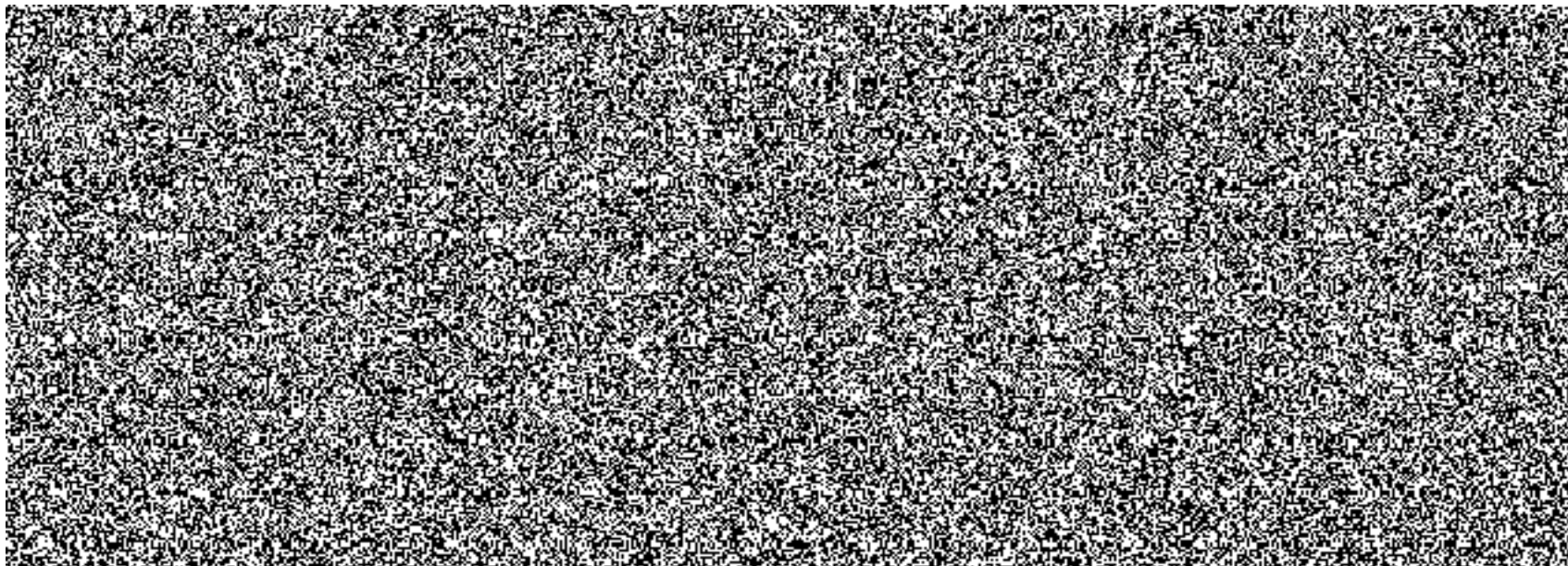

Poř. č.	Automobily pro přepravu 5 osob a 4 služebních psů		Údaje, které nabízí prodávající
1	Typ vozidla:	Osobní nebo nákladní skříňový vůz M1 nebo N1 se zástavbou, splňující níže uvedené technické parametry;	N1 Volkswagen T6 Kombi 2,0 TDI 4MOT DR
2	Požadavek:	50 ks;	ANO
3	Parametry vozidla:		
4	<u>Vozidlo:</u>		
5	Počet dveří:	4 (2x přední, 1x boční posuvné vpravo, 1x zadní dvoukřídly s úhlem otevření min. 90°);	ANO
6	Počet míst k sezení:	5;	ANO
7	Motor:	Vznětový nebo benzinový;	Vznětový
8	Max. výkon: (kW)	Min. 130;	150 kW
9	Emisní předpis EU:	Min. EU6;	EU6;
10	Maximální spotřeba pohonných hmot:	V souladu s odst. III Přílohy 2 Nařízení vlády č. 173/2016 Sb.;	mimo město 6 /město:8,5 /kombinovaná:6,9 l/100 km
11	Celková hmotnost: (kg)	Max. 3 500;	3 200 kg
12	Užitečná hmotnost (náklad + osádka): (kg)	800;	800 kg
13	Převodovka:	Manuální nebo automatická převodovka min. 6-ti stupňová;	Manuální 6-ti stupňová
14	Pohon:	Přední nebo zadní nápravy s automatickým nebo manuálním přepínáním na 4x4;	Přední nápravy s automatickým přepínáním na 4x4
15	Barva karosérie:	Odstíny modré nebo zelené metalické barvy. Konkrétní barvy a jejich počty budou upřesněny dle nabídky, (zadavatel může vybrat různé kombinace počtů nabídnutých barev);	Modrá metalíza
16	Čalounění:	Látkové, potah na přední straně předních sedáček ze zesílené látky, na zadní straně omývatelný, potah zadních sedadel omývatelný, snímatelný;	ANO
17	Rozvor: (mm)	Min. 3400;	3 400 mm
18	Celková vnější délka vozidla: (mm)	Min. 5000, maximálně 5450;	5 406 mm
19	Bezpečnost:		
20	Počet airbagů:	Min. 2 – přední řidič a spolujezdec, airbag před spolujezdcem vypínatelný;	Airbag řidiče a spolujezdce: - možnost deaktivace airbagu

			spolujezdce
21	Ostatní:	Bezpečnostní pásy pro všechna sedadla;	ANO
22		ABS, ESP nebo obdobné systémy s min. stejnou funkcionalitou;	ESP včetně brzdového asistentu, asistent pro rozjezd do kopce, ABS, EDS, ASR, MSR
23		Posilovač řízení;	ANO
24	Výbava:	Standardní pro základní stupeň výbavy obsahující minimálně tyto prvky výbavy:	
25		Centrální zamykání s dálkovým ovládním s možností uzamknout vozidlo vyjma dveří k přepravnímu prostoru pro psy;	ANO
26		Couvací kamera nebo senzory;	Parkovací senzory
27		Vyhřívána elektricky ovládaná vnější zpětná zrcátka;	ANO
28		Elektricky ovládaná přední boční okna;	ANO
29		Vyhřívána, elektricky ovládaná vnější zpětná zrcátka v barvě karosérie;	ANO
30		Automatické rozsvícení světel po nastartování s možností vypnutí této funkce řidičem;	ANO
31		Klimatizace v celém prostoru pro cestující s rozvodem a regulací;	ANO
32		Ukazatel venkovní teploty;	ANO
33		Přední mlhové světlomety;	ANO
34		1x zásuvka 12V integrovaná v prostoru řidiče nebo spolujezdce a 1x zásuvka 12V vyvedená do sloupku A nebo variantně v blízkosti okna;	1x zásuvka 12V integrovaná v prostoru řidiče nebo spolujezdce a 1x zásuvka 12V vyvedená do sloupku A nebo variantně v blízkosti okna
35		Třetí brzdové světlo;	ANO
36		Akumulátor a alternátor s výkonem zabezpečujícím plnou funkčnost všech el. zařízení vozidla včetně přídatně namontovaných;	ANO
37		Tempomat;	ANO
38		Imobilizér;	ANO
39		Autorádio včetně reproduktorů s USB konektorem, MP3, bluetooth;	Rádio "Composition Colour" – originál z výroby, - 5" barevný dotykový displej

		<ul style="list-style-type: none"> <li>- 4 reproduktory vpředu</li> <li>- slot na SD kartu</li> <li>- Aux-in vstup</li> <li>- USB (kompatibilní i-Pod/iPhone/i-Pad)</li> <li>- FM/AM příjem</li> <li>- CD přehrávač mp3/wma</li> <li>- bluetooth</li> </ul>	
40	<p>40</p>	<p>40</p>	<p>40</p>
41	<p>41</p>	<p>41</p>	<p>41</p>
42	<p>42</p>	<p>42</p>	<p>42</p>
43	<p>43</p>	<p>43</p>	<p>43</p>
44	<p>44</p>	<p>44</p>	<p>44</p>
45	<p>45</p>	<p>45</p>	<p>45</p>
46	<p>46</p>	<p>46</p>	<p>46</p>
47	<p>47</p>	<p>47</p>	<p>47</p>
48	<p>48</p>	<p>48</p>	<p>48</p>
49	<p>49</p>	<p>49</p>	<p>49</p>
50	<p>50</p>	<p>50</p>	<p>50</p>
51	<p>51</p>	<p>51</p>	<p>51</p>

52		Ruční hasicí přístroj práškový (2 kg, ČSN EN ISO 9001, ČSN EN3), umístěný ve vozidle do držáku na lehce přístupném místě;	HASPO, typ 2XABC/MP
53		Tažné lano;	ANO
54		Kompletní sada letních pneumatik (celoroční pneumatiky jsou nepřipustné) včetně disků kol, v případě systému přímého měření tlaku vzduchu včetně senzorů;	ANO
55		Sada zimních pneumatik, minimálně stejného rychlostního koeficientu jako u letních pneumatik, včetně disků shodných s disky použitými u letních pneumatik (celoroční pneumatiky jsou nepřipustné, kompletní sada 4 kol) – montáž na vozidle dle aktuálního data předání (1.11. – 30.3. zimní pneu), v případě systému přímého měření tlaku vzduchu včetně senzorů;	ANO
56		Plnohodnotné rezervní kolo odpovídající typu kol užitému na vozidle;	ANO
57		Ozdobné kryty kol (ne v případě použití disků z lehkých slitin);	ANO
58		Tažné zařízení (automobilový kulový spoj) s 13-ti pólovou zásuvkou, pro vlečené vozidlo s hmotností dle max. přípustné hmotnosti nabídnutého vozidla. Homologované pro dané vozidlo;	ANO
59	<b>Nástavba vozidla s výbavou pro přepravu psů:</b>		
60	Přeprava psů musí být zabezpečena v ložné části vozidla nebo v samostatné nástavbě vozidla. Prostor pro přepravu 4 psů je tvořen ložným prostorem vozidla, nebo samostatnou nástavbou aerodynamicky navazující na kabinu vozidla a musí být hermeticky oddělen od prostoru pro přepravu osob pevnou přepážkou.		ANO
61	Prostor pro přepravu psů musí umožnit:	Vstupní otvor do prostoru na přepravu psů musí umožňovat bezproblémovou manipulaci s klecemi, přístup ke klecím (přepravovaným psům) a kanystru s vodou;	ANO
62		Prostor pro přepravu psů musí být uzavíratelný, uzamykatelný a musí mít vlastní elektrické osvětlení;	ANO
63		Umístění a upevnění přepravních boxů (klecí) pro čtyři psy velkých plemen (každý pes samostatně);	ANO
64		Upevnění nádrže nebo kanystru z PVC na pitnou vodu v celkovém objemu min. 10 litrů;	kanystr z PVC na pitnou vodu v celkovém objemu min. 10 litrů
65		Obložení prostoru z tuhého, pevného, lehkého nekorodujícího, hygienicky nezávadného omyvatelného materiálu nebo materiálu opatřeného účinnou antikorozní ochranou, bez ostrých hran, rohů a výstupků do vnější i vnitřní části. Prostor musí být opatřen tepelnou a zvukovou izolací;	ANO
66		Podlaha prostoru musí být opatřena protiskluzovou úpravou, rovná, omyvatelná, zatěsněná proti zatýkání, s výtokovými otvory určenými pro hygienickou očistu vnitřního prostoru;	ANO
67		Samostatná klimatizace pro prostor přepravy psů ovládaná z prostoru osádky;	ANO
68	Přepravní box (klec) pro psa:	Minimální rozměry: šíře – 600 mm, délka – 1 000 mm, výška – 600 mm;	ANO
69		Vyhotovení z tuhého, pevného, lehkého nerezavějícího, hygienicky nezávadného omyvatelného materiálu (např. PPE tloušťky 5 mm apod.) nebo opatření účinnou	ANO

		antikorozi ochranou, bez ostrých hran, rohů a výstupků do vnější i vnitřní části;	
70		Jednotlivé boxy (klece) pro psy musí být řešeny tak, aby přepravování psy na sebe neviděli;	ANO
71		Lehce omyvatelné z vnější i vnitřní strany;	ANO
72		Dno boxů (klecí) vybaveno gumovou protismykovou podlahou odolnou proti poškození psem, zamezující únik výkalů do prostoru mimo box (klec);	ANO
73		Boxy (klece) musí mít samostatné vstupní dvířka na pantech, vyrobené z nerezavějícího omyvatelného materiálu nebo z materiálu s účinnou antikorozi ochranou. Dvířka musí být uzamykatelná s pojistkou;	ANO
74		Montáž a demontáž boxů (klecí) do prostoru určeného na převoz psů musí být jednoduchá a rychlá, s pevným uchycením a ukotvením (např. ve vodících lištách) a zabezpečením proti pohybu (posunutí nebo převrácení boxu (klece)) tak, aby ložnou plochu po demontáži boxů (klecí) bylo možné využít i pro přepravu nákladu nebo na jiné účely (ložná plocha bez výstupků);	ANO
75		Řešení umístění boxů (klecí) je možné i nad sebou, u horních boxů (klecí) řešit problém s nastupováním psa formou výsuvné plošiny;	ANO
76	<b>Policejní úprava:</b>		
77	Výbava pro užití práva přednosti v jízdě obsahuje tyto prvky:	Zvláštní výstražné zvukové zařízení o jmenovitém výkonu minimálně 100 W, minimálně s tóny WAIL, HORN a YELP, splňující EHK č.10. Jednotlivé sirénové tóny zvláštního výstražného zvukového zařízení musí být možné zapnout, vypnout a přepínat na volantu vozidla (například pomocí spínače klaksonu), klakson vozidla v režimu aktivované sirény není funkční (např. AZD 530A/M; bez mikrofonu nebo obdobné řešení stejných parametrů nebo lepších parametrů);	Holomý s.r.o. AZD 400 A skrytá siréna bez mikrofonu tři tony + HORN, výkon 200W zesilovač, ovládací jednotka, propojovací kabely OJ+repro+PS
78		Tlakový reproduktor s celkovým minimálním akustickým tlakem 120 db (A) /1m (tj. při měření s filtrem typu A). Reproduktor umístěn skrytě v přední části vozidla. (např. DKL 500 nebo obdobné řešení stejných parametrů nebo lepších parametrů);	Holomý s.r.o. Reproduktor H 070-16 70 W, 16 Ohm
79		2x doplňkové zvláštní výstražné svítidlo s technologií LED (min. 8 LED) s čirým krytem generující výstražné světlo modré barvy, umístěno v čelní masce, splňující EHK č.65 XB2 a EHK č.10. Svítidla budou vypínatelná současně s doplňkovým zvláštním výstražným svítidlem umístěným za předním sklem vozidla. (např. LED B 39-Nforce-GM čirý kryt nebo obdobné řešení stejných parametrů nebo lepších parametrů);	Holomý s.r.o. LED B 53-mpower 4"-8 LED- STDM R65 8 LED III. Generace, dvě úrovně svítivosti (XB2)
80		2x doplňkové zvláštní výstražné svítidlo s technologií LED (min. 8 LED) s čirým krytem generující výstražné světlo modré barvy, umístěné uvnitř vozidla za zadním sklem. Svítidla musí být odstíněna z vnitřní strany vozidla a splňovat EHK č.65 XB2 a EHK č.10. Svítidla budou vypínatelná samostatným vypínačem na ovládacím panelu VRZ. (např. LED B 39-Nforce-GM čirý kryt nebo obdobné řešení stejných parametrů nebo	Holomý s.r.o. LED B 53-mpower 4"-8 LED- STDM R65 8 LED III. Generace, dvě úrovně

	lepších parametrů);	svítivosti (XB2)
81	1x doplňkové zvláštní výstražné svítidlo s technologií LED (min. 8 LED) generující výstražné světlo modré barvy, umístěné uvnitř vozidla za předním sklem. Svítidlo musí být odstíněno z vnitřní strany vozidla a splňovat EHK č.65 XB2 a EHK č.10; Svítidlo bude vypínatelné současně s doplňkovými zvláštními výstražnými svítidly v čelní masce vozidla. (např. LED B 39-Nforce-9WSR 65 nebo obdobné řešení stejných parametrů nebo lepších parametrů);	Holomý s.r.o. Držák svítidla LED 53-mpower 4"-STDM-sada pro upevnění za sklo LED B 53-mpower 4"-8 LED-STDM R65 8 LED III. Generace, dvě úrovně svítivosti (XB2)
82	Doplňková zvláštní výstražná svítidla s technologií LED (min. 3 LED diod) generující výstražné světlo modré barvy umístěná v přední části obou boků vozidla (co nejvíce vpředu, na každé straně 1x) splňující EHK č. 65 XB2 a EHK č. 10;	Holomý s.r.o. LED B 53-mpower 3"-8 LED-STDM R65 8 LED III. Generace, dvě úrovně svítivosti (XB2)
83	Doplňková zvláštní výstražná svítidla s technologií LED (min. 3 LED diod) generující výstražné světlo modré barvy umístěná v zadní části obou boků vozidla (co nejvíce vzadu, na každé straně 1x) splňující EHK č. 65 XB2 a EHK č. 10;	Holomý s.r.o. LED B 53-mpower 3"-8 LED-STDM R65 8 LED III. Generace, dvě úrovně svítivosti (XB2)
84	Zvláštní výstražný LED maják se snímatelným uchycením na střechu vozidla pomocí magnetu, napájecím kabelem a konektorem (§24 odst. 6 a 9 vyhl. č. 341/2002 Sb.), vhodný pro rychlost min. do 180 km/h, splňující EHK 65 TB2 a EHK č.10. Dvouřadá optika, min. 24 LED diod (každá z diod o svítivosti min. 3W)s čirým krytem. (např. VMLC 024L-3M-24B čirý kryt nebo obdobné řešení stejných parametrů nebo lepších parametrů);	Holomý s.r.o. maják VMLC 024L-3M-24B 24 LED III.generace
85	2x magnetické nápisy POLICIE	ANO



Ilustrační vzorové řešení vestavby boxů (klecí) do vozidla (jedno z provedení v současnosti používaných Policií ČR)

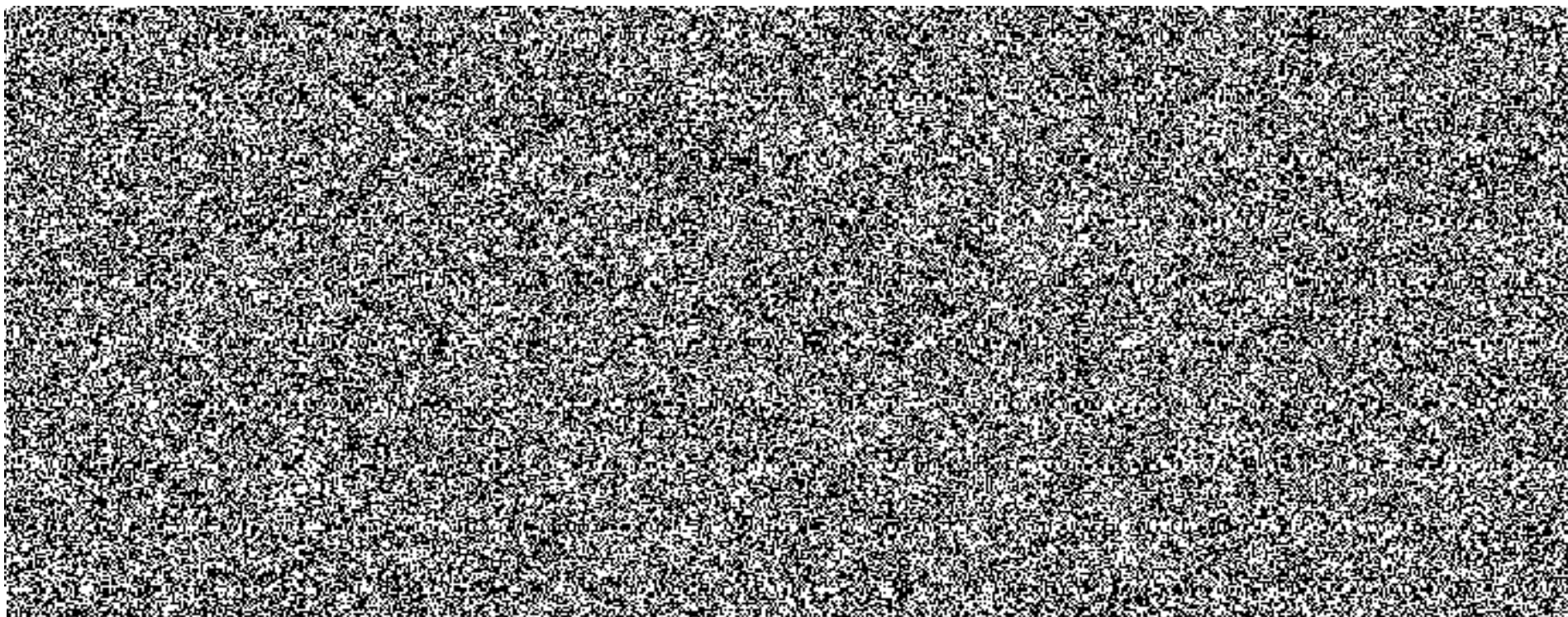

Ilustrační obrázek magnetických nápisů:

2/ SPECIFIKACE CENY

<b>ZBOŽÍ</b>
<b>Pic-up FORD Ra</b>
<b>Volkswagen T6 K</b>
<b>Celkem</b>

## SEZNAM SERVISŮ

Seznam servisů pro vozidla značky FORD

Seznam veřejných zadavatelů	autorizovaný servis	IČO	adresa	PSČ	město	Tel.	Kontaktní osoba, email	webová adresa
Krajské ředitelství policie Jihočeského kraje Lanova tř. 193/26, PSČ 370 74, České Budějovice	Milan Král a.s.	48203734	Nemanická 1/446	370 10	České Budějovice			<a href="http://www.ford.milankral.cz">www.ford.milankral.cz</a>
Krajské ředitelství policie Olomouckého kraje třída Kosmonautů 189/10, PSČ 779 00, Olomouc	MOTO MORAVA s.r.o. (Cars Morava)	48528790	Brněnská 57	783 01	Olomouc			<a href="http://www.cars-morava.cz">www.cars-morava.cz</a>
Správa logistického zabezpečení PP ČR Praha Nádražní 16, 150 05 Praha 5 - Smíchov	Auto Palace Spořilov s.r.o.	48591149	Na Chodovci 2457 / 1	141 00	Praha 4			<a href="http://www.ford.autopalace.cz/">www.ford.autopalace.cz/</a>
Krajské ředitelství policie hlavního města Prahy Kongresová 2, Nusle, PSČ 140 21 Praha 4	Auto Palace Spořilov s.r.o.	48591149	Na Chodovci 2457 / 1	141 00	Praha 4			<a href="http://www.ford.autopalace.cz/">www.ford.autopalace.cz/</a>
Krajské ředitelství policie Středočeského kraje Na Baních 1535, 156 00 Praha - Zbraslav	Auto Palace Spořilov s.r.o.	48591149	Na Chodovci 2457 / 1	141 00	Praha 4			<a href="http://www.ford.autopalace.cz/">www.ford.autopalace.cz/</a>
Krajské ředitelství policie Jihomoravského kraje Kounicova 24, 611 32 Brno	BRNOCAR a.s.	26241439	Palackého třída 155	612 00	Brno			<a href="http://www.ford.brnocar.cz/">www.ford.brnocar.cz/</a>
Krajské ředitelství policie Moravskoslezského kraje ul. 30 dubna 24, PSČ 728 99, Ostrava	MALÝ A VELKÝ, spol. s r.o.	44738633	Ruská 2877	703 00	Ostrava - Vítkovice			<a href="http://www.fordostrava.cz">www.fordostrava.cz</a>
Krajské ředitelství policie kraje Vysočina Vrchlického 2627/46, 587 24 Jihlava	FOPO II., s.r.o.	25159861	Pražská 2030	393 01	Pelhřimov			<a href="http://www.fopo.cz">www.fopo.cz</a>
Krajské ředitelství policie Zlínského kraje J A. Bati 5637, 760 01 Zlín	Auto Kora top s.r.o.	27789306	M. Alše 780	757 01	Valašské Meziříčí - Krásno nad Bečvou			<a href="http://www.autokora.cz">www.autokora.cz</a>

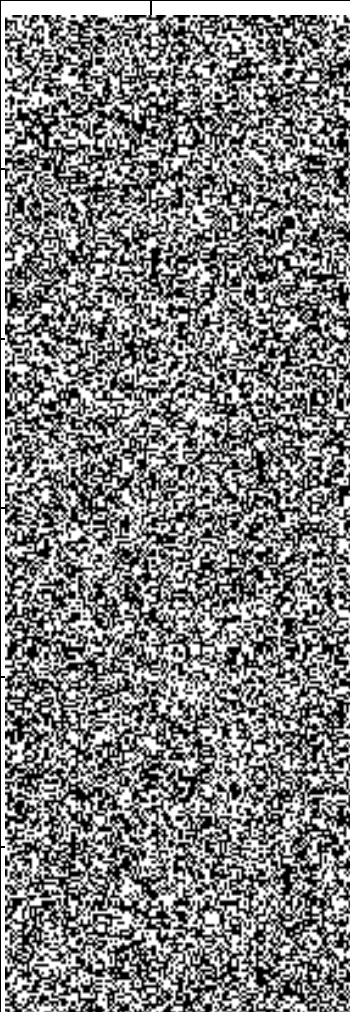
Krajské ředitelství policie Ústeckého kraje Lidické náměstí 899/9, PŠČ 401 79, Ústí nad Labem	Ford Homolka - skupina AUTO IN s.r.o.	252988 28	Podhoří 361/2	400 10	Ústí nad Labem		<a href="http://www.fordhomolka.cz">www.fordhomolka.cz</a>
Krajské ředitelství policie Plzeňského kraje Nádražní 2, PŠČ 306 28, Plzeň	AUTO IN s.r.o.	252988 28	Plaská 14	323 21	Plzeň		<a href="http://www.ford-autoin.cz">www.ford-autoin.cz</a>
Krajské ředitelství policie Karlovarského kraje Závodní 386/100, Karlovy Vary Dvory	ALGON PLUS - AUTO, a.s.	284203 49	Chebská 113	360 06	Karlovy Vary - Dvory		<a href="http://www.ford.algon.cz">www.ford.algon.cz</a>
Krajské ředitelství policie Libereckého kraje Nám. Dr. E. Beneše 24, 460 32 Liberec I – Staré město	AUTO IN s.r.o.	252988 28	Zhořelecká 1364	460 01	Liberec		<a href="http://www.ford-autoin.cz">www.ford-autoin.cz</a>
Krajské ředitelství policie Královéhradeckého kraje Ulrichovo náměstí 810, PŠČ 501 01, Hradec Králové	AUTO IN s.r.o.	252988 28	Kutnohorská 217/3	500 04	Hradec Králové		<a href="http://www.ford-autoin.cz">www.ford-autoin.cz</a>
Krajské ředitelství policie Pardubického kraje Na Spravedlnosti 2516, PŠČ 530 48, Pardubice	AUTO IN s.r.o.	252988 28	Poděbradská 292	530 09	Pardubice		<a href="http://www.ford-autoin.cz">www.ford-autoin.cz</a>

## Seznam servisů pro vozidla značky Volkswagen

Seznam veřejných zadavatelů	autorizovaný servis	IČO	adresa	PSČ	město	Tel.	Kontaktní osoba email	webová adresa
Krajské ředitelství policie Jihomoravského kraje Kounicova 24, 611 32 Brno	PORSCHE INTER AUTO	47124652	Řípská 13a	627 00	Brno			www.porsche-brno.cz
Krajské ředitelství policie Jihočeského kraje Laňova tř. 193/26, PSČ 370 74, České Budějovice	PORSCHE INTER AUTO	47124652	Okružní 2557	370 04	České budějovice			www.porsche-cb.cz
Krajské ředitelství policie Moravskoslezského kraje ul. 30 dubna 24, PSČ 728 99, Ostrava	PORSCHE INTER AUTO - Auto Heller - OSTRAVA	47124652	Cihelní 3160/49b	702 00	Ostrava			www.ostrava.autoheller.cz
Krajské ředitelství policie Pardubického kraje Na Spravedlnosti 2516, PSČ 530 48, Pardubice	LOUDA AUTO	46358714	Hradecká 555	530 09	Pardubice			www.louda.cz/pobocka/9/pardubice-hradecka-555
Krajské ředitelství policie Plzeňského kraje Nádražní 2, PSČ 306 28, Plzeň	PORSCHE INTER AUTO	47124652	Podnikatelská 1	301 00	Plzeň			borska-pole.porsche-plzen.cz
Krajské ředitelství policie hlavního města Prahy Kongresová 2, Nusle, PSČ 140 21 Praha 4	LOUDA AUTO	46358714	Kolbenova 891/37	198 00	Praha			www.louda.cz/pobocka/13/praha-kolbenova-891-37
Správa logistického zabezpečení PP ČR Praha Nádražní 16, 150 05 Praha 5 - Smíchov	LOUDA AUTO	46358714	Kolbenova 891/37	198 00	Praha			www.louda.cz/pobocka/13/praha-kolbenova-891-37
Krajské ředitelství policie Středočeského kraje Na Baních 1535, 156 00 Praha - Zbraslav	LOUDA AUTO	46358714	Kolbenova 891/37	198 00	Praha			www.louda.cz/pobocka/13/praha-kolbenova-891-37
Krajské ředitelství policie Karlovarského kraje Závodní 386/100, Karlovy Vary Dvory	CAR POINT Karlovy Vary	29107164	Chebská 55	360 06	Karlovy Vary			http://cz.carpoint.cz/vw/
Krajské ředitelství policie Ústeckého kraje Lidické náměstí 899/9, PSČ 401 79, Ústí nad Labem	OKIM spol. s r.o.	48290980	Masarykova 1028	400 01	Ústí nad Labem			www.vw-uzitkove.cz/d/2286-okim-spol-s-ro/

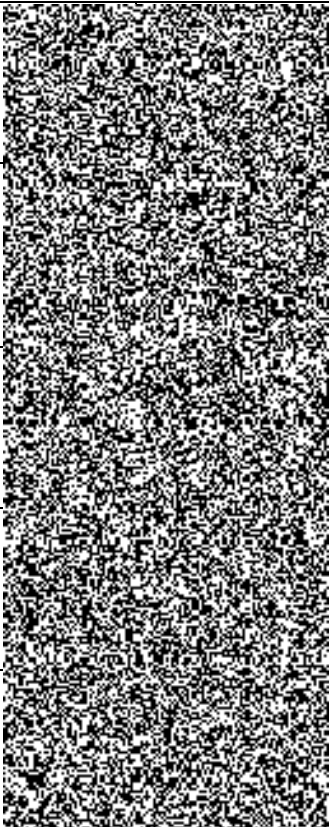
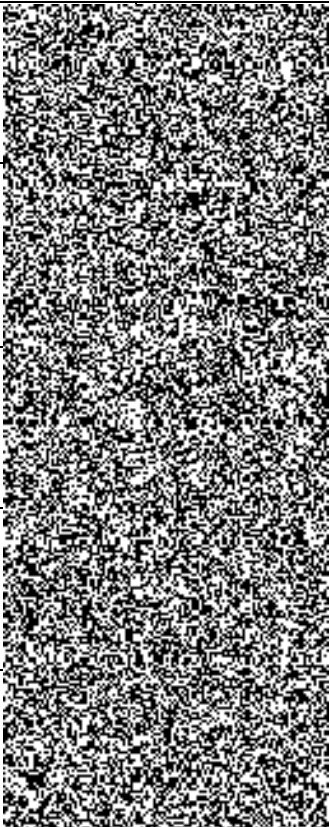
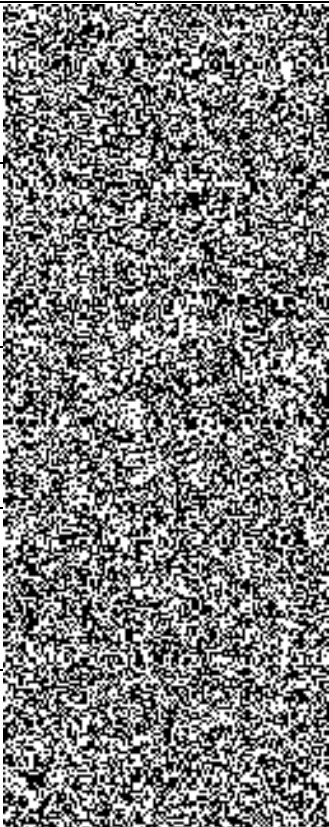
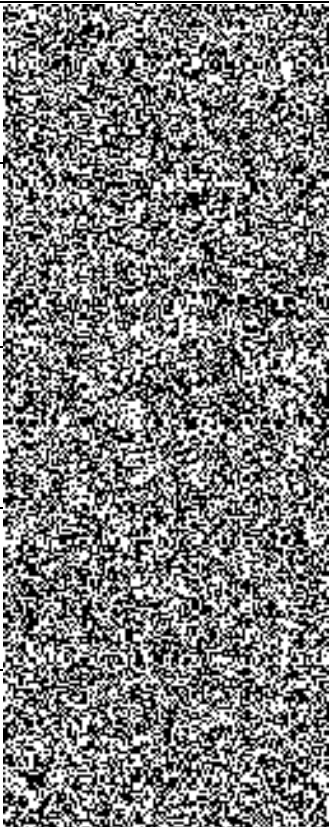
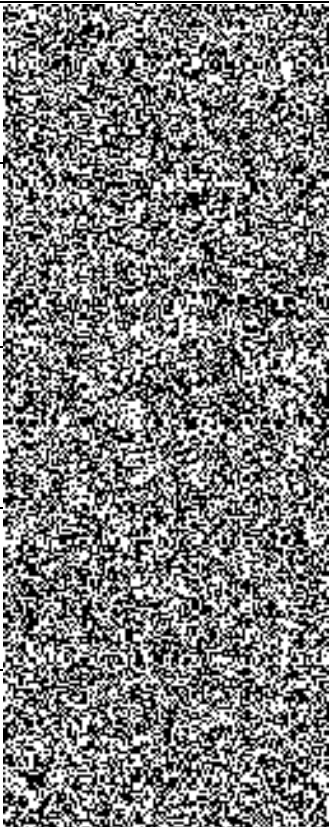
Krajské ředitelství policie Libereckého kraje Nám. Dr. E. Beneše 24, 460 32 Liberec I – Staré město	Louda Auto a.s.	463587 14	Tanvaldská 1585	463 11	Liberec		<a href="http://www.louda.cz/pobocka/14/liberec-tanvaldska-1585">www.louda.cz/pobocka/14/liberec-tanvaldska-1585</a>
Krajské ředitelství policie Královehradeckého kraje Ulrichovo náměstí 810, PSČ 501 01, Hradec Králové	Autocentrum BARTH a.s.	252789 24	Bratří Štefanů 985	500 03	Hradec Králové		<a href="http://www.autocentrum.cz/kontakty-hradec-kralove-bratri-stefanu/">www.autocentrum.cz/kontakty-hradec-kralove-bratri-stefanu/</a>
Krajské ředitelství policie kraje Vysočina Vrchlického 2627/46, 587 24 Jihlava	Auto Vysočina s.r.o.	607188 20	Žižkova 4849/109a	586 01	Jihlava		<a href="http://www.autovysocina.porschegroup.cz/kontakt">www.autovysocina.porschegroup.cz/kontakt</a>
Krajské ředitelství policie Zlínského kraje J A. Bati 5637, 760 01 Zlín	SAMOHYL MOTOR a.s.	255111 65	Tř. T. Bati 623	7630 2	Zlín		<a href="http://www.samohylmotor.cz/volkswagen">www.samohylmotor.cz/volkswagen</a>
Krajské ředitelství policie Olomouckého kraje třída Kosmonautů 189/10, PSČ 779 00, Olomouc	SAMOHYL MOTOR a.s.	255111 65	Kosmonautů 846/2	772 00	Olomou c		<a href="http://www.samohylmotor.cz/volkswagen/olomouc">http://www.samohylmotor.cz/volkswagen/olomouc</a>

**Seznam veřejných zadavatelů**

Konkrétní veřejný zadavatel bude upřesněn v rámci objednávky.

- 1. Krajské ředitelství policie hlavního města Prahy**  
Kongresová 2, Nusle, PSČ 140 21 Praha 4
- 2. Krajské ředitelství policie Středočeského kraje**  
Na Baních 1535, 156 00 Praha - Zbraslav
- 3. Krajské ředitelství policie Jihočeského kraje**  
Lanova tř. 193/26, PSČ 370 74, České Budějovice
- 4. Krajské ředitelství policie Plzeňského kraje**  
Nádražní 2, PSČ 306 28, Plzeň
- 5. Krajské ředitelství policie Karlovarského kraje**  
Závodní 386/100, Karlovy Vary Dvory
- 6. Krajské ředitelství policie Ústeckého kraje**  
Lidické náměstí 899/9, PSČ 401 79, Ústí nad Labem
- 7. Krajské ředitelství policie Libereckého kraje**  
Nám. Dr. E. Beneše 24, 460 32 Liberec I – Staré město
- 8. Krajské ředitelství policie Královehradeckého kraje**  
Ulrichovo náměstí 810, PSČ 501 01, Hradec Králové
- 9. Krajské ředitelství policie Pardubického kraje**  
Na Spravedlnosti 2516, PSČ 530 48, Pardubice
- 10. Krajské ředitelství policie Jihomoravského kraje**  
Kounicova 24, 611 32 Brno
- 11. Krajské ředitelství policie kraje Vysočina**  
Vrchlického 2627/46, 587 24 Jihlava
- 12. Krajské ředitelství policie Zlínského kraje**  
J A. Bati 5637, 760 01 Zlín
- 13. Krajské ředitelství policie Moravskoslezského kraje**  
ul. 30 dubna 24, PSČ 728 99, Ostrava
- 14. Krajské ředitelství policie Olomouckého kraje**  
třída Kosmonautů 189/10, PSČ 779 00, Olomouc
- 15. Správa logistického zabezpečení PP ČR Praha**  
Nádražní 16, 150 05 Praha 5 - Smíchov