

Smlouva o dílo

č.j. KRPB-196122-24/ČJ-2018-0600VZ

Čl. I. Smluvní strany

Česká republika – Krajské ředitelství policie Jihomoravského kraje

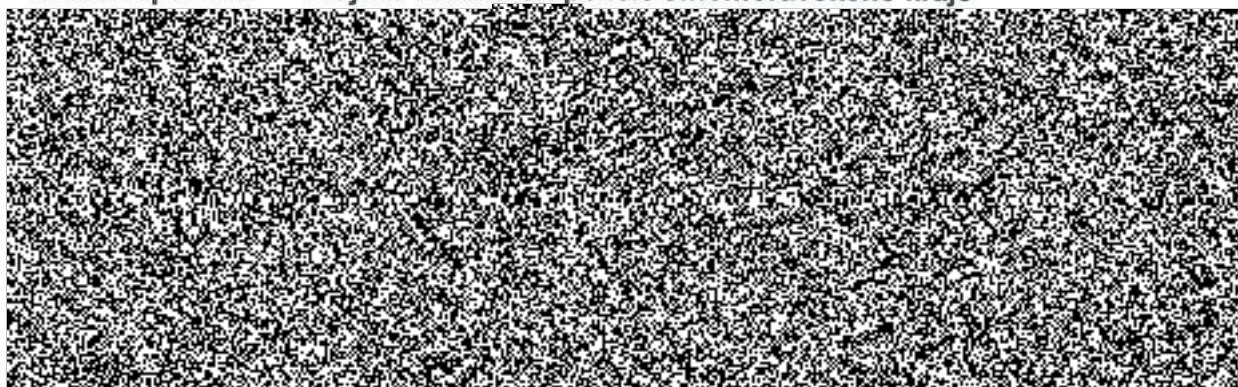

(dále jen „objednatel“) na straně jedné a

obchodní firma: **MORKUS Morava s.r.o.**

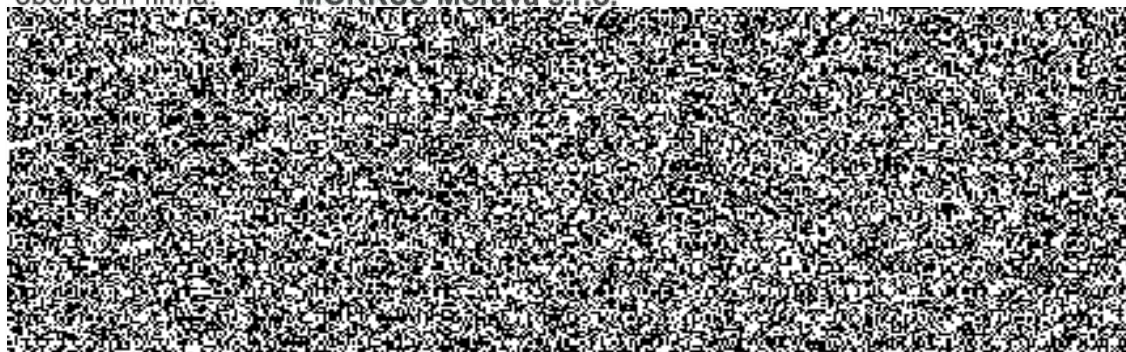

(dále jen „zhotovitel“) na straně druhé

uzavírají ve smyslu ustanovení § 2586 a násl. zákona č. 89/2012 Sb., občanského zákoníku, ve znění pozdějších předpisů (dále jen „Občanský zákoník“) tuto

smlouvu o dílo:

Čl. II.

Předmět plnění

1. Předmětem veřejné zakázky malého rozsahu je demolice stávajícího dvoupodlažního montovaného objektu na ul. Bratislavská 866/69, Podivín v rozsahu stanoveném



2. Součástí předmětu plnění je:
 - a. veškerá dodavatelská a inženýrská činnost,
 - b. provedení stavebních a montážních prací a dodávek při dodržení a splnění podmínek uvedených v zadávací dokumentaci,
 - c. dodání všech dokladů o zkouškách v českém jazyce,
 - d. zhotovitel zajistí veškeré práce, demontáže a odvoz a recyklaci, příp. zneškodnění odpadu a příp. správní poplatky.
3. Zhotovitel prohlašuje, že se s rozsahem a povahou díla seznámil, že jsou mu známy veškeré technické, kvalitativní a jiné podmínky nezbytné k realizaci díla. Zhotovitel rovněž prohlašuje, že disponuje takovými kapacitami a odbornými znalostmi, které jsou k provedení díla nezbytné a že je schopen a ochoten dílo v tomto rozsahu provést.

Čl. III.

Cena

1. Celková cena je stanovena dohodou smluvních stran podle § 2 zákona č. 526/1990 Sb., o cenách, v platném znění, a dle cenové nabídky zhotovitele ze dne 17. 9. 2018 viz Příloha č. 1 této smlouvy.

Celková cena bez DPH činí: 1 625 333,-- Kč

Celková cena vč. DPH činí: 1 966 653,-- Kč

slovy: jedenmiliondevětsetšedesátšesttisícšestsetpadesáttřikorunčeských.

DPH činí 21%

2. Celková cena je cenou nejvýše přípustnou a lze ji překročit jen za podmínek stanovených touto smlouvou nebo zákonem. Překročení nebo změna celkové ceny je možné na základě této smlouvy, nebo pouze za předpokladu, že v průběhu realizace služeb dojde ke změnám sazeb daně z přidané hodnoty. V takovém případě bude celková cena upravena podle změny sazeb daně z přidané hodnoty platných v době vzniku zdanitelného plnění, a to ve výši odpovídající změně sazby daně z přidané hodnoty.
3. Nabídková cena zahrnuje náklady na zařízení staveniště, náklady na odvoz odpadů vč. využitelného odpadu a recyklaci, příp. zneškodnění odpadů (zhotovitel je povinen stavební a demoliční odpady předat k recyklaci, není-li to možné ke zneškodnění), náklady na používání zdrojů a služeb až do skutečného skončení díla, náklady na zhotovování, výrobu, obstarání, přepravu věcí, zařízení, materiálů, dodávek, pojištění, bankovní garance, daně, poplatky, náklady na provádění všech příslušných a normami, vyhláškami stanovených zkoušek materiálů, dílů a předávacích zkoušek, náklady na nutná či úřady stanovená opatření k realizaci díla, zajištění případných vyjádření souvisejících s realizací a dokončením díla, správní poplatky, vytyčení inženýrských sítí, náklady na ubytování, stravné a dopravu pracovníků, náklady

na provedení výrobních výkresů jakékoli další výdaje potřebné pro realizaci zakázky a její dokončení.

4. Veškeré vícepráce, méněpráce, změny a doplňky nebo rozšíření, které nebyly uvedeny v soupisu požadovaných prací, musí být před jejich realizací písemně odsouhlaseny zhotovitelem, objednatelem a projektantem, včetně jejich ocenění. Zhotovitel je povinen je ocenit podle cen použitých pro návrh ceny díla a předložit tento položkový rozpočet objednateli k odsouhlasení. Teprve po jeho odsouhlasení může být zahájena realizace těchto změn. Objednatel se poté zavazuje přistoupit na úhradu těchto změn. Pokud zhotovitel nedodrží tento postup, má se za to, že práce a dodávky jím realizované byly v předmětu díla a jeho ceně zahrnuty.

Čl. IV.

Doba a místo plnění

1. **Ukončení: nejpozději do 15. 12. 2018.**
2. **Místo plnění: Dálniční oddělení Podivín, Bratislavská 866/69, 691 45 Podivín – (pozemek parc. č. 1783/2).**

Čl. V.

Platební podmínky

1. Úhrada bude provedena formou průběžné měsíční fakturace za provedené práce, a to převodem na účet zhotovitele.
2. V případě výskytu drobných vad a nedodělků, uhradí objednatel zhotoviteli daňový doklad za provedené práce až do výše 90%, zbývající část, tj. 10% ze sjednané ceny díla činí pozastávka a objednatel ji uhradí do 30 dnů od oboustranného podpisu zápisu o odstranění vad a nedodělků.
3. Daňový doklad musí obsahovat zákonem předepsané údaje a musí obsahovat i mimo jiné předmět plnění s označením „KŘP Jmk – DO – Podivín– Demolice stávajícího objektu.“
Délka splatnosti daňových dokladů – do 30 dnů od doručení objednateli.
4. Zhotovitel je povinen daňové doklady zaslat na níže uvedenou adresu objednatele:
Krajské ředitelství policie Jihomoravského kraje

5. **Veškeré práce a dodávky (viz Předmět plnění) budou provedeny a dodány výhradně pro potřeby výkonu státní správy, a proto nespádají do kategorie přenesené daňové povinnosti podle § 92e) zákona č. 235/2004 Sb., o dani z přidané hodnoty, ve znění pozdějších předpisů.**
6. Za datum uhrazení daňového dokladu se považuje den, kdy byla částka uvedená na daňovém dokladu odepsána z účtu objednatele.
7. Objednatel je oprávněn před datem splatnosti vrátit daňový doklad, který neobsahuje požadované náležitosti, není doložen kopií potvrzeného dodacího listu, obsahuje jiné

cenové údaje nebo jiný druh plnění než dohodnuté v této smlouvě s tím, že doba splatnosti nově vystaveného daňového dokladu začíná znovu běžet ode dne jeho doručení objednateli.

8. Zálohové platby objednatel neposkytuje.
9. Jestliže je zhotovitel dle zveřejnění správcem daně v registru plátců ke dni uskutečnění zdanitelného plnění nespolehlivým plátcem DPH, je objednatel oprávněn provést zajišťovací úhradu DPH na účet příslušného finančního úřadu a uhradit zhotoviteli pouze základ daně, tento postup je považován za splnění závazku objednatele.

Čl. VI. Práva a povinnosti

1. Zhotovitel je povinen provést dílo řádně a včas s vynaložením odborné péče.
2. Zhotovitel je povinen při realizaci díla dodržovat příslušná ustanovení právních a ostatních předpisů a norem, které se týkají nejen jeho odborných činností stavebních a montážně technologických, ale i zajišťování požadavků bezpečnosti a ochrany zdraví při provádění těchto činností.
3. **Objednatel poskytne zhotoviteli po dobu realizace díla zdroj vody, el. energie.**
4. Zhotovitel je povinen předložit u převjímacího řízení zejména:
 - zápisy a osvědčení o provedených zkouškách,
 - protokol o zneškodnění odpadu,
 - stavební deník, který musí být o průběhu prací veden,
 - doklad o provedení kontroly účinnosti sanace příslušným orgánem.

Čl. VII. Předání staveniště

1. Zhotovitel se zavazuje udržovat na předaném staveništi pořádek a čistotu, je povinen odstraňovat odpady a nečistoty vzniklé jeho činností. Pokud dojde činností zhotovitele ke znečištění přilehlých komunikací, popř. i mimoareálových, zavazuje se zhotovitel, že je vyčistí na své náklady.
2. Objednatel bude při provádění díla organizačně spolupůsobit v rozsahu a čase odpovídajícím povaze a věci.
3. Převzetím staveniště k provedení díla nese zhotovitel nebezpečí všech škod, které vzniknou v důsledku provádění díla objednateli nebo třetím osobám.
4. Zhotovitel je povinen vzniklou škodu bez zbytečného odkladu odstranit, není-li to možné, uhradit v penězích. Veškeré náklady s tím spojené nese zhotovitel až do doby dokončení díla a jeho předání objednateli s výjimkou škod zaviněných objednatel. Zhotovitel nese na svůj náklad případné poškození nepředaného a nepřevzatého díla.

Čl. VIII.

Provádění díla

1. Dodávka bude provedena ve výborné kvalitě dle zpracovaného výkazu výměr. Jakost všech výrobků, komponentů a zařízení, které budou použity při realizaci díla, budou odpovídat I. jakostní třídě.
2. Objednatel se zavazuje předat předem zhotoviteli nezbytné údaje a informace potřebné k zajištění předmětu plnění. Při provádění díla je zhotovitel vázán individuálními pokyny objednatele.
3. Zhotovitel odpovídá objednateli za škody způsobené neodborným výkonem své činnosti nebo opomenutím některé povinnosti.

Čl. IX.

Sankce a pokuty

1. Za prodlení zhotovitele se splněním termínu předání díla je objednatel oprávněn požadovat po zhotoviteli smluvní pokutu ve výši 2.000,-- Kč za každý i započatý den prodlení.
2. Za prodlení zhotovitele s odstraněním vad a nedodělků z přejímacího řízení je objednatel oprávněn požadovat po zhotoviteli smluvní pokutu ve výši 2.000,-- Kč za každý i započatý den prodlení.
3. Za prodlení zhotovitele s odstraněním vad reklamovaných v záruční době je objednatel oprávněn požadovat po zhotoviteli smluvní pokutu ve výši 2.000,-- Kč za každý i započatý den prodlení.
4. Při prodlení se zaplacením daňových dokladů (faktur) zaplatí objednatel zhotoviteli úrok z prodlení ve výši 0,05% z fakturované ceny vč. DPH za každý i započatý den prodlení.
5. Pro případ odstoupení od smlouvy na základě požadavku zhotovitele z důvodu na straně zhotovitele se stanovuje smluvní pokuta ve výši 3% ze sjednané ceny díla vč. DPH.

Čl. X.

Odstoupení od smlouvy

1. Od smlouvy lze odstoupit, pokud dojde k podstatnému porušení smluvních vztahů a pokud tento úmysl oznámí oprávněná strana druhé straně do 10 dnů od vzniku podstatného porušení povinností.
2. Podstatným porušením smlouvy se rozumí, jestliže strana porušující smlouvu věděla nebo mohla vědět, že druhá strana při takovém porušení nebude mít zájem na takovém plnění smlouvy.
3. Za podstatné porušení smlouvy se považuje:
 - a) prodlení zhotovitele s předáním díla déle než 5 dní a objednatel se přitom na tomto prodlení nijak nepodílel,
 - b) objednatel nesplní své finanční závazky vůči zhotoviteli a nebude schopen poskytnout takové záruky, že je splní v náhradním termínu,

c) zhotovitel může také odstoupit od smlouvy, jestliže objednatel neposkytne nutné protiplnění a tím způsobí zhotovitelovu neschopnost provést určitý úkon. Odstoupení je však přípustné teprve tehdy, když zhotovitel dohodl s objednatelem písemně novou přiměřenou lhůtu ke splnění závazku a ta neúspěšně uplynula. Objednatel uhradí zhotoviteli prokazatelně vynaložené náklady vzniklé odstoupením od smlouvy,

d) nesplnění kvalitativních a kvantitativních požadavků objednatele,

e) objednatel může také odstoupit od smlouvy v případě, jestliže zhotovitel provádí dílo s nedostatečnou odbornou péčí, v rozporu s touto smlouvou, příp. pokyny objednatele a práce a dodávky provádí v kvalitě, která neodpovídá účelu stanovenému ve smlouvě a pokud vlastnosti deklarované v dokladech neodpovídají skutečnosti.

f) pokud se zhotovitel stane nespolehlivým plátcem DPH dle zákona č. 235/2004 Sb., o dani z přidané hodnoty, ve znění pozdějších předpisů.

Čl. XI.

Odpovědnost za vady, záruka

1. Zhotovitel odpovídá za škodu způsobenou vadným plněním ze smlouvy v rozsahu stanoveném českým právním řádem.
2. **Záruční lhůta** na dílo **je 60 měsíců**. Záruční doba běží od předání díla zhotovitelem a převzetí díla objednatelem.
3. Objednatel písemně sdělí zhotoviteli vady díla, které se vyskytnou v záruční době.
4. V případě reklamování vady v záruční lhůtě doloží zhotovitel písemné stanovisko do **jednoho pracovního dne po obdržení písemné reklamace objednatele. V návaznosti na to nastoupí zhotovitel v pracovní dny do 14 dnů k odstranění vad.**
5. Reklamované vady se zavazuje zhotovitel odstranit ve sjednaných termínech, které nesmí zásadně překročit lhůtu 10 dnů. Pouze v případě, že charakter, závažnost a rozsah vady neumožní tuto lhůtu splnit, dohodnou se smluvní strany na lhůtě delší.

Čl. XII.

Závěrečná ustanovení, zánik smlouvy

1. Tato smlouva o dílo nabývá platnosti dnem podpisu smluvními stranami a účinnosti dnem jejího uveřejnění v registru smluv, které zajistí objednatel.
2. Tuto smlouvu lze upřesnit nebo změnit pouze písemným dodatkem odsouhlaseným oběma stranami.
3. K zániku smlouvy může dojít:
 - a. dohodou smluvních stran,
 - b. odstoupením jednou ze smluvních stran.
4. Pokud není v této smlouvě stanoveno jinak, řídí se právní vztahy z ní vyplývající příslušnými ustanoveními Občanského zákoníku.

5. Tato smlouva o dílo je sepsána ve dvou stejnopisech, z nichž každý má platnost originálu. Zhotovitel obdrží jeden stejnopis, objednatel taktéž jeden stejnopis.
6. Každá ze smluvních stran prohlašuje, že tuto smlouvu uzavírá svobodně a vážně, že považuje obsah smlouvy za určitý a srozumitelný a že jsou ji známy veškeré skutečnosti, jež jsou pro uzavření smlouvy rozhodující.
7. Strany vyslovují souhlas se zveřejněním (případně jiným zpřístupněním) této smlouvy, jakož i dalších skutečností souvisejících se smluvním vztahem založeným touto smlouvou, a to jak v režimu zák. č. 106/1999 Sb., o svobodném přístupu k informacím, tak případně podle jiných předpisů.
8. Tato smlouva podléhá uveřejnění dle zák. č. 340/2015 Sb., o zvláštních podmínkách účinnosti některých smluv, uveřejňování těchto smluv a o registru smluv (zákon o registru smluv). K uveřejnění v registru smluv zašle smlouvu objednatel. Strany prohlašují, že smlouva neobsahuje žádné skutečnosti, které by nebylo možno poskytnout jako informace podle zák. č. 106/1999 Sb., případně jiných předpisů, zejména důvěrné údaje, utajované informace nebo obchodní tajemství, a v důsledku toho by se neuveřejňovaly podle zákona o registru smluv.
9. Tato smlouva o dílo obsahuje 7 (slovy: sedm) stran textu a 1 přílohu o 9 (slovy: devět) stran textu.

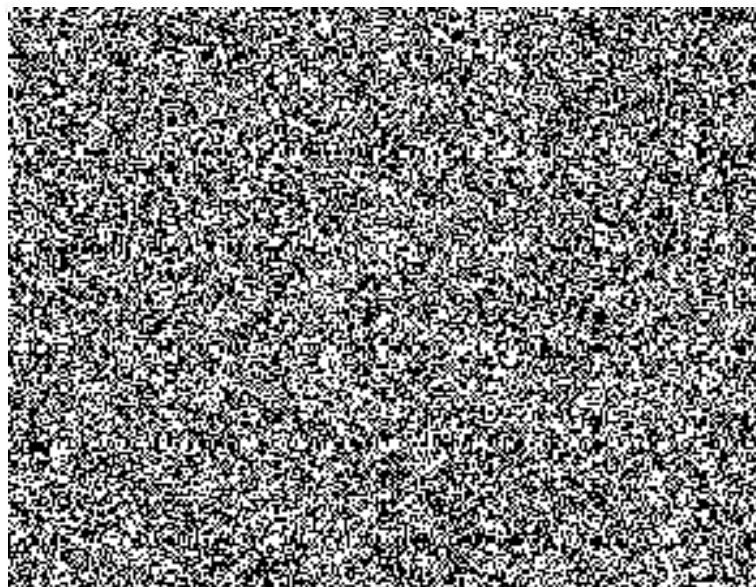
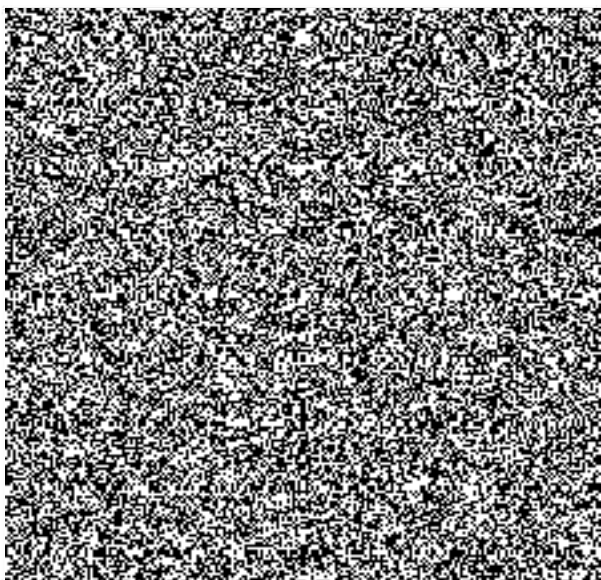

příloha č. 1 k č.j. KRPB-196122-24/ČJ-2018-0600VZ

Příloha č. 1 k č.j. KRPB-196122-3/ČJ-2018-0600VZ

Krycí list

Název veřejné zakázky malého rozsahu:
„KŘP Jmk – DO Podivín – Demolice stávajícího objektu“.

A. Identifikační údaje dodavatele:

právní osoba:

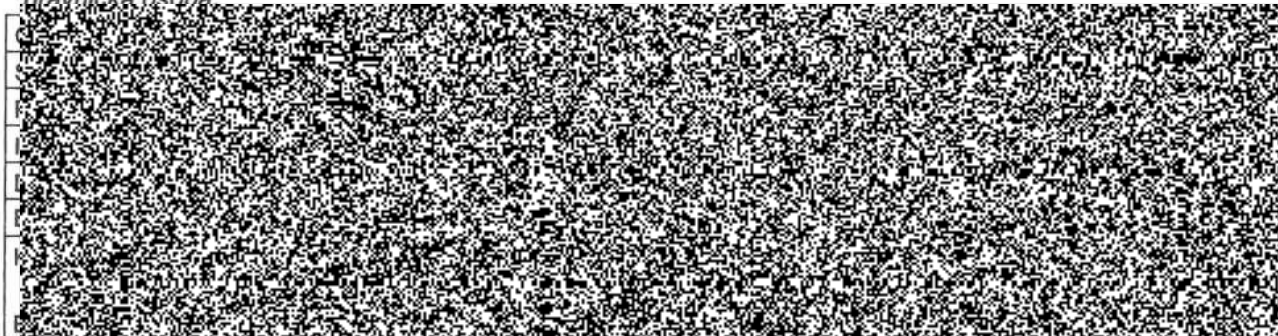

B. Nabídková cena (nejvýše přípustná):

Předmět VZ:	Cena bez DPH v Kč:	DPH v %	Cena vč. DPH v Kč:
Celková cena za dílo	1 625 333,-	341 320,-	1 966 653,-

C. Záruční lhůta:

	Zadavatelem požadovaná minimální délka záruční doby:	Dodavatelem nabídnutá délka záruční doby: (doplní dodavatel)
Záruční doba za dílo	minimálně 24 měsíců	60 měsíců

Prohlášení dodavatele:

Dodavatel prohlašuje tímto, že akceptuje všechny podmínky veřejné zakázky, je vázán celým obsahem nabídky a souhlasí s obchodními podmínkami pro návrh smlouvy.

17.9.2018

datum



razítko

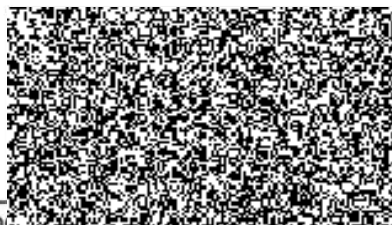

př

SOUHRNNÝ LIST STAVBY

Kód: ALENADAVYDOVICH07

Stavba: Demolice stávajícího dvoupodlažního montovaného objektu- Dálniční oddělení Podivín

JKSO:

Místo: Bratislavská 866/69 Podivín

CC-CZ:

Datum: 17. 7. 2018

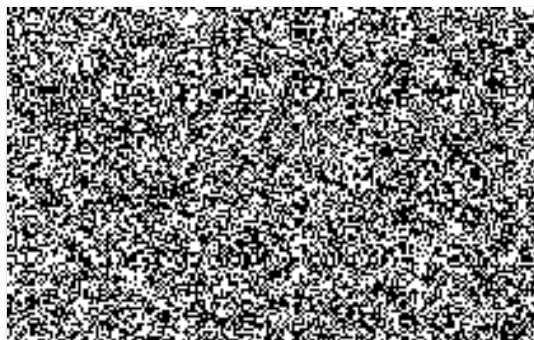

IČ:

DIČ:

IČ:

DIČ:

IČ:

DIČ:

IČ:

DIČ:

Poznámka:

Náklady z rozpočtů				1 625 332,97
Ostatní náklady ze souhrnného listu				0,00
Cena bez DPH				1 625 332,97
DPH základní	21,00%	ze	1 625 332,97	341 319,92
snižená	15,00%	ze	0,00	0,00
Cena s DPH		v	CZK	1 966 652,89

Projektant

Datum a podpis: Razítko

Zpracovatel

Datum a podpis: Razítko

Objednavatel

Datum a podpis: Razítko

Zhotovitel

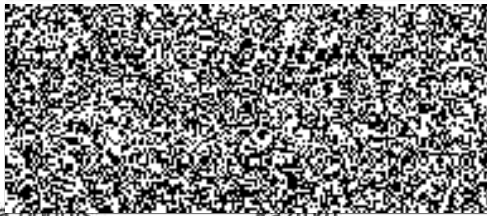

Datum a podpis: Razítko

REKAPITULACE OBJEKTŮ STAVBY

Kód: ALENADAVYDOVICH07
Stavba: Demolice stávajícího dvoupodlažního montovaného objektu- Dálniční oddělení Podivín
Místo: Bratislavská 866/69 Podivín Datum: 17. 7. 2018
Objednatel:
Zhotovitel:

Kód	Objekt	Cena bez DPH [CZK]	Cena s DPH [CZK]
1) Náklady z rozpočtů		1 625 332,97	1 966 652,89
ALENADA VYDOVIC H07	Demolice stávajícího dvoupodlažního montovaného objektu- Dálniční oddělení Podivín	1 625 332,97	1 966 652,89
2) Ostatní náklady ze souhrnného listu		0,00	0,00
Celkové náklady za stavbu 1) + 2)		1 625 332,97	1 966 652,89

AKO
VYDOVIC
H07

KRYCÍ LIST ROZPOČTU

Stavba: Demolice stávajícího dvoupodlažního montovaného objektu- Dálniční oddělení Podivín

JKSO:
Místo: Bratislavská 866/69 Podivín

CC-CZ:
Datum: 17. 7. 2018

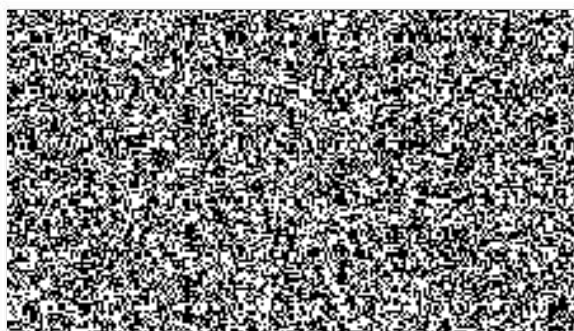

IČ:

DIČ:

IČ:

DIČ:

IČ:

DIČ:

IČ:

DIČ:

Poznámka:

Náklady z rozpočtu				1 625 332,97
Ostatní náklady				0,00
Cena bez DPH				1 625 332,97
DPH základní	21,00%	ze	1 625 332,97	341 319,92
snížená	15,00%	ze	0,00	0,00
Cena s DPH		v CZK		1 966 652,89

Projektant

Datum a podpis: Razítko

Zpracovatel

Datum a podpis: Razítko

Objednavatel

Datum a podpis: Razítko

Zhotovitel

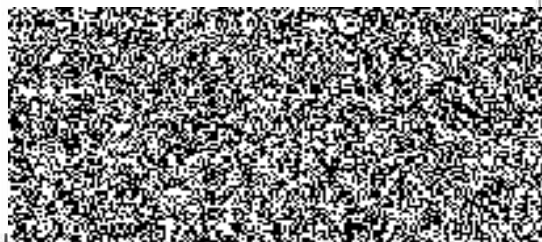

Datum:

REKAPITULACE ROZPOČTU

Stavba: Demolice stávajícího dvoupodlažního montovaného objektu- Dálniční oddělení Podivín

Místo: Bratislavská 866/69 Podivín

Datum:

17. 7. 2018



Kód - Popis

Cena celkem [CZK]

1) Náklady z rozpočtu	1 625 332,97
HSV - Práce a dodávky HSV	1 413 110,27
1 - Zemní práce	11 375,00
9 - Ostatní konstrukce a práce, bourání	458 063,14
997 - Přesun sutě	943 672,13
PSV - Práce a dodávky PSV	181 222,70
711 - Izolace proti vodě, vlhkosti a plynům	11 379,20
713 - Izolace tepelné	11 379,20
721 - Zdravotechnika - vnitřní kanalizace	600,00
722 - Zdravotechnika - vnitřní vodovod	1 380,00
723 - Zdravotechnika - vnitřní plynovod	1 010,00
725 - Zdravotechnika - zařizovací předměty	5 385,00
731 - Ústřední vytápění - kotelny	1 250,00
732 - Ústřední vytápění - strojovny	7 560,00
733 - Ústřední vytápění - rozvodné potrubí	2 250,00
735 - Ústřední vytápění - otopná tělesa	1 462,50
741 - Elektroinstalace - silnoproud	23 850,00
742 - Elektroinstalace - slaboproud	6 960,00
763 - Konstrukce suché výstavby	100 041,80
764 - Konstrukce klempířské	6 715,00
VRN - Vedlejší rozpočtové náklady	31 000,00
VRN1 - Průzkumné, geodetické a projektové práce	2 500,00
VRN2 - Příprava staveniště	2 500,00
VRN3 - Zařízení staveniště	18 500,00
VRN4 - Inženýrská činnost	5 000,00
VRN7 - Provozní vlivy	2 500,00
2) Ostatní náklady	0,00
Celkové náklady za stavbu 1) + 2)	1 625 332,97

Faint, illegible text or stamp, possibly a signature or official seal.

ROZPOČET

Stavba: Demolice stávajícího dvoupodlažního montovaného objektu- Dálniční oddělení Podivín

Místo: Bratislavská 866/69 Podivín

Datum: 17. 7. 2018



PČ	Typ	Kód	Popis	MJ	Množství	J.cena [CZK]	Cena celkem [CZK]
----	-----	-----	-------	----	----------	--------------	-------------------

Náklady z rozpočtu

1 625 332,97

HSV - Práce a dodávky HSV

1 413 110,27

1 - Zemní práce

11 375,00

48	K		Plošná úprava terénu do 500 m2 zemina tř 1 až 4 nerovnosti do 100 mm v rovinně a svahu do 1:5	m2	325,000	35,00	11 375,00
----	---	--	---	----	---------	-------	-----------

9 - Ostatní konstrukce a práce, bourání

458 063,14

60	K		Montáž lešení řadového rámového těžkého zatížení do 300 kg/m2 š do 1,2 m v do 25 m	m2	597,480	45,00	26 886,60
----	---	--	--	----	---------	-------	-----------

(12,7+12,7+25,6+25,6)*7,8

597,480

Součet

597,480

61	K		Příplatek k lešení řadovému rámovému těžkému š 1,2 m v do 25 m za první a ZKD den použití	m2	17 924,400	0,30	5 377,32
----	---	--	---	----	------------	------	----------

597,48*30

17 924,400

Součet

17 924,400

63	K		Demontáž lešení řadového rámového těžkého zatížení do 300 kg/m2 š do 1,2 m v do 25 m	m2	597,480	15,00	8 962,20
----	---	--	--	----	---------	-------	----------

(12,7+12,7+25,6+25,6)*7,8

597,480

Součet

597,480

62	K		Lešení pomocné pro objekty pozemních staveb s lešeňovou podlahou v do 3,5 m zatížení do 150 kg/m2	m2	180,000	20,00	3 600,00
----	---	--	---	----	---------	-------	----------

21	K		Bourání základů ze ŽB	m3	60,000	450,00	27 000,00
----	---	--	-----------------------	----	--------	--------	-----------

40*1*1*1,5

60,000

Součet

60,000

16	K	962032231	Bourání zdiva z cihel pálených nebo vápenopískových na MV nebo MVC přes 1 m3	m3	93,794	300,00	28 138,20
----	---	-----------	--	----	--------	--------	-----------

6*6,8*2*0,25

20,400

5,4*7,8*0,45

18,954

2,81*7,8*0,45

9,863

12,7*7,8*0,45

44,577

Součet

93,794

17	K	962032631	Bourání zdiva komínového nad střechou z cihel na MV nebo MVC	m3	7,140	653,00	4 662,42
----	---	-----------	--	----	-------	--------	----------

0,7*0,85*12

7,140

Součet

7,140

18	K	962032641R	Demontáž komínu roka 3000	bm	12,000	520,83	6 250,00
----	---	------------	---------------------------	----	--------	--------	----------

19	K		Bourání ŽB stropů deskových tl přes 80 mm	m3	195,000	500,00	97 500,00
----	---	--	---	----	---------	--------	-----------

325*2*0,3

195,000

Součet

195,000

15	K		Bourání ŽB schodišťových ramen monolitických zazděných oboustranně	m2	28,228	354,26	10 000,00
----	---	--	--	----	--------	--------	-----------

0,000

3,29*4,29*2

28,228

Součet

28,228

20	K		Bourání podkladů pod dlažby nebo mazanin betonových nebo z litého asfaltu tl přes 100 mm pl pře 4 m2 325*0,45	m3	146,250	300,00	43 875,00
67	K		Demontáž ocelových kcí hmotnosti do 5 t z profilů hmotnosti do 13 kg/m	t	5,800	1 500,00	8 700,00
49	K		Demontáž ocelových kcí hmotnosti do 40 t z profilů hmotnosti do 30 kg/m 6,5+5,67 Součet	t	12,170 12,170 12,170	1 800,00	21 906,00
12	K	966072112	Demontáž opláštění stěn ocelových kcí ze sendvičových panelů s obsahem azbestu budov v do 12 m 7,8*(12,7+12,7+25,6+25,6)-107	m2	490,480	295,00	144 691,60
6			Vybourání kovových rámu oken dvojitých včetně křidel pl do 2 m2 1,6*1,25*13 1,6*1,1*61	m2	107,360 26,000 107,360	55,00	5 904,80
7	K		Vybourání kovových dveřních zárubní pl do 2 m2 15*1,6 2*1,2 20*1,6 2*1,2 Součet	m2	60,800 24,000 2,400 32,000 2,400 60,800	55,00	3 344,00
8	K		Vybourání kovových dveřních zárubní pl přes 2 m2 3*3,4 Součet	m2	10,200 10,200 10,200	75,00	765,00
9	K	969011131R	Odpojení plynové přípojky od budovy včetně zaslepení	sou	1,000	3 500,00	3 500,00
10	K	969021121R	Odpojení budovy od kanalizace	sou	1,000	3 500,00	3 500,00
11	K	969021131R	Odpojení budova od SV	sou	1,000	3 500,00	3 500,00

997 - Přesun sutě

943 672,13

22	K		Vnitrostaveništní doprava suti a vybouraných hmot pro budovy v do 12 m s omezením mechanizace	t	1 214,327	20,00	24 286,54
23	K		Odvoz suti a vybouraných hmot na skládku nebo meziskládku do 1 km se složením	t	1 214,327	50,00	60 716,35
24	K		Příplatek k odvozu suti a vybouraných hmot na skládku ZKD 1 km přes 1 km	t	24 286,540	6,00	145 719,24
26	K		Poplatek za uložení stavebního železobetonového odpadu na skládce (skládkovné)	t	800,000	130,00	104 000,00
25	K		Poplatek za uložení stavebního odpadu s azbestem na skládce (skládkovné)	t	40,000	2 500,00	100 000,00
27			Poplatek za uložení stavebního směsného odpadu na skládce (skládkovné)	t	377,000	1 350,00	508 950,00

PSV - Práce a dodávky PSV

181 222,70

711 - Izolace proti vodě, vlhkosti a plynům

11 379,20

1	K	711131811	Odstranění izolace proti zemní vlhkosti vodorovné 25,6*12,7 Součet	m2	325,120 325,120 325,120	35,00	11 379,20
---	---	-----------	--	----	-------------------------------	-------	-----------

713 - Izolace tepelné

11 379,20

2	K		Odstranění tepelné izolace střeš nadstřešní volně kladené z polystyrenu tl přes 100 mm	m2	325,120	35,00	11 379,20
---	---	--	--	----	---------	-------	-----------

721 - Zdravotechnika - vnitřní kanalizace

600,00

37	K		Demontáž potrubí z PVC do D 160	m	24,000	25,00	600,00
----	---	--	---------------------------------	---	--------	-------	--------

722 - Zdravotechnika - vnitřní vodovod

1 380,00

38	K		Demontáž potrubí ocelové pozinkované závitové do DN 25	m	138,000	10,00	1 380,00
----	---	--	--	---	---------	-------	----------

723 - Zdravotechnika - vnitřní plynovod

1 010,00

39	K		Demontáž potrubí ocelové závitové svařované do DN 50	m	16,000	10,00	160,00
40	K		Demontáž regulátoru plynu středotlakého řada jednoduchá	soubor	1,000	850,00	850,00

725 - Zdravotechnika - zařizovací předměty

5 385,00

41	K		Demontáž klozetu Kombi, odsávací	soubor	5,000	355,00	1 775,00
42	K		Demontáž pisoárových stání s nádrží a jedním záchodkem	soubor	4,000	155,00	620,00
43	K		Demontáž umyvadel bez výtokových armatur	soubor	12,000	55,00	660,00
44	K	725330820	Demontáž výlevka diturvitová	soubor	2,000	155,00	310,00
45	K		Demontáž ohřivač zásobníkový plynový cirkulační do 1000 litrů	soubor	1,000	1 250,00	1 250,00
46	K	725820801	Demontáž baterie nástěnné do G 3 / 4	soubor	12,000	55,00	660,00
47	K		Demontáž baterie sprch T 954 diferenciální do G 3/4x1	kus	2,000	55,00	110,00

731 - Ústřední vytápění - kotelny

1 250,00

28	K		Demontáž kotle ocelového na plynná nebo kapalná paliva výkon do 125 kW	kus	1,000	1 250,00	1 250,00
----	---	--	--	-----	-------	----------	----------

732 - Ústřední vytápění - stroje

7 560,00

29	K		Demontáž rozdělovače nebo sběrače do DN 200	m	4,000	250,00	1 000,00
30	K		Demontáž ohříváku zásobníkového ležatého obsah do 1600 litrů	kus	1,000	1 250,00	1 250,00
31	K		Rozřezání demontovaného ohříváku obsah do 1600 litrů	kus	1,000	1 250,00	1 250,00
32	K	732292810	Rozřezání konstrukcí podpěrných ohříváků TUV	soubor	1,000	1 580,00	1 580,00
33	K		Rozřezání konstrukcí podpěrných nádrží a nádob	soubor	1,000	1 580,00	1 580,00
34	K		Demontáž čerpadla oběhového spirálního DN 50	kus	2,000	450,00	900,00

733 - Ústřední vytápění - rozvodné potrubí

2 250,00

35	K		Demontáž potrubí ocelového závitového do DN 50	m	450,000	5,00	2 250,00
----	---	--	--	---	---------	------	----------

735 - Ústřední vytápění - otopná tělesa

1 462,50

64	K	733121810	Demontáž otopného tělesa ocelového článkového	m2	292,500	5,00	1 462,50
			65*4,5		292,500		
			Součet		292,500		

741 - Elektroinstalace - silnoproud

23 850,00

56	K	741120201R	Demontáž elektro rozvodů CYKY	m	2 900,000	5,00	14 500,00
57	K	741371001R	Demontáž svítidlo zářivkové bytové stropní přisazené	kus	160,000	5,00	800,00
58	K	741371005R	Odpojení budovy od elektrické energie	sou	1,000	2 500,00	2 500,00
59	K	741371006R	Ostatní demontáže elektra rozvodů (rozvaděče)	sou	1,000	1 250,00	1 250,00
3	K	741410002R	Demontáž hromosvodu	sou	1,000	4 800,00	4 800,00

742 - Elektroinstalace - slaboproud

6 960,00

65	K		Demontáž zabezpečovacího zařízení	sou	1,000	2 835,00	2 835,00
66	K		Demontáž klimatizačních zařízení	sou	1,000	4 125,00	4 125,00

763 - Konstrukce suché výstavby

100 041,80

13	K		Demontáž příčky s jednoduchou ocelovou nosnou konstrukcí opláštění jednoduché s obsahem azbestu 2,7*(5,5+5,5+2,45+1,7+5,5+5,5+5,5+21,5+21,5+2,3+5,5+2,2+2,2+5,5+5,5+5,5+2,6+1+1+1,7+1,7+3) 2,7*(5,5+5,5+5,5+5,5+5,5+5,5+5,5+5,5+5,5+5,5+1,6+1,8+5,5+5,5+17,9+17,9)	m2	284,040	295,00	83 791,80
					308,745		
					284,040		
14	K		Demontáž podhledu sádkartonového kazetového na roštu položapuštěném	m2	650,000	25,00	16 250,00

325+325

650,000

Součet

650,000

764 - Konstrukce klempířské

4	K	764002841	Demontáž oplechování horních ploch zdí a nadezdívek do suti	m	76,600	25,00	1 915,00
			25,6+25,6+12,7+12,7		76,600		
5	K		Demontáž oplechování parapetů do suti	m	96,000	50,00	4 800,00
			96		96,000		
			Součet		96,000		

VRN - Vedlejší rozpočtové náklady

31 000,00

VRN1 - Průzkumné, geodetické a projektové práce

2 500,00

53	K		Průzkumné práce	sou	1,000	2 500,00	2 500,00
----	---	--	-----------------	-----	-------	----------	----------

VRN2 - Příprava staveniště

2 500,00

51	K	0200	Příprava staveniště	sou	1,000	2 500,00	2 500,00
----	---	------	---------------------	-----	-------	----------	----------

VRN3 - Zařízení staveniště

18 500,00

50	K	030001000	Zařízení staveniště	...sou	1,000	15 000,00	15 000,00
54	K		Připojení staveniště na inženýrské sítě	sou	1,000	3 500,00	3 500,00

VRN4 - Inženýrská činnost

5 000,00

55	K		Inženýrská činnost	sou	1,000	5 000,00	5 000,00
----	---	--	--------------------	-----	-------	----------	----------

VRN7 - Provozní vlivy

2 500,00

52	K		Provozní vlivy	sou	1,000	2 500,00	2 500,00
----	---	--	----------------	-----	-------	----------	----------