

Smlouva o poskytnutí dotace

uzavřená v souladu s § 159 a násl. zákona č. 500/2004 Sb., správní řád, ve znění pozdějších právních předpisů, a se zákonem č. 250/2000 Sb., o rozpočtových pravidlech územních rozpočtů, ve znění pozdějších právních předpisů

Olomoucký kraj

Jeremenkova 40a, 779 11 Olomouc

IČ: 60609460

DIČ: CZ60609460

Zastoupený: Mgr. Františkem Jurou, náměstkem hejtmána na základě usnesení Zastupitelstva Olomouckého kraje č. UZ/11/65/2018 ze dne 25. 6. 2018

Bankovní spojení: [REDAKCE], Komerční banka, a.s. (pobočka Olomouc)

(dále jen „**poskytovatel**“)

a

Obec Dřevnovice

Dřevnovice 44, 798 26 Dřevnovice

IČ: 00547905

Zastoupený: paní Bohumilou Charvátovou, starostkou

Bankovní spojení: [REDAKCE]

(dále jen „**příjemce**“)

KRAJSKÝ ÚŘAD OLOMOUCKÉHO KRAJE <i>Právnická osoba</i>	
Datum doručení:	03-10-2018 příj. čas:
Číslo jednoci:	103366/2018
Počet listů dokumentu:	28
Počet příloh/počet listů příloh:	

**uzavírají níže uvedeného dne, měsíce a roku
tuto smlouvu o poskytnutí dotace:**

I.

1. Poskytovatel se na základě této smlouvy zavazuje poskytnout příjemci dotaci ve výši 450 000,- Kč, slovy: čtyřistapadesát tisíc korun českých (dále jen „dotace“) za účelem podpory výstavby a rekonstrukcí sportovních zařízení v obcích Olomouckého kraje v roce 2018.
2. Účelem poskytnutí dotace je částečná úhrada výdajů na podporu projektu „Rozšíření a rekonstrukce sportoviště v Areálu zdraví“ v roce 2018. Cílem projektu je podpora výstavby a rekonstrukcí sportovních zařízení v obcích Olomouckého kraje v roce 2018 (dále také „akce“ nebo „projekt“).
3. Dotace bude poskytnuta převodem na bankovní účet příjemce uvedený v záhlaví této smlouvy do 21 dnů ode dne nabytí účinnosti této smlouvy. Za den poskytnutí dotace se pro účely této smlouvy považuje den odepsání finančních prostředků z účtu poskytovatele ve prospěch účtu příjemce.

4. Dotace se poskytuje na účel stanovený v čl. I odst. 2 této smlouvy jako dotace investiční.

Pro účely této smlouvy se investiční dotací rozumí dotace, která musí být použita na úhradu výdajů spojených s pořízením hmotného majetku dle § 26 odst. 2 zákona č. 586/1992 Sb., o daních z příjmů, ve znění pozdějších předpisů (dále jen „cit. zákona“), výdajů spojených s pořízením nehmotného majetku dle § 32a odst. 1 a 2 cit. zákona nebo výdajů spojených s technickým zhodnocením, rekonstrukcí a modernizací ve smyslu § 33 cit. zákona.

II.

1. Příjemce dotaci přijímá a zavazuje se ji použít výlučně v souladu s účelem poskytnutí dotace dle čl. I odst. 2 a 4 této smlouvy, v souladu s podmínkami stanovenými v této smlouvě a v souladu s pravidly dotačního programu Program na podporu výstavby a rekonstrukcí sportovních zařízení v obcích Olomouckého kraje v roce 2018 (dále také jen „Pravidla“).

Příjemce je povinen řídit se Pravidly. V případě odchýlného znění Pravidel a této smlouvy mají přednost ustanovení této smlouvy.

Dotace musí být použita hospodárně.

Příjemce je oprávněn dotaci použít pouze **na výdaje spojené s realizací projektu „Rozšíření a rekonstrukce sportoviště v Areálu zdraví“ dle projektové dokumentace.**

Je-li příjemce plátcem daně z přidané hodnoty (dále jen „DPH“) a může uplatnit odpočet DPH ve vazbě na ekonomickou činnost, která zakládá nárok na odpočet daně podle § 72 odst. 1 zákona č. 235/2004 Sb., o dani z přidané hodnoty, v platném znění (dále jen „ZDPH“), a to v plné nebo částečné výši (tj. v poměrné výši podle § 75 ZDPH nebo krácené výši podle § 76 ZDPH, popř. kombinací obou způsobů), nelze z dotace uhradit DPH ve výši tohoto odpočtu DPH, na který příjemci vznikl nárok. V případě, že si příjemce – plátcem DPH bude uplatňovat nárok na odpočet daně z přijatých zdanitelných plnění v souvislosti s realizací akce, na kterou byla dotace poskytnuta, a to nárok na odpočet v plné či částečné výši, uvádí na veškerých vyúčtovacích dokladech finanční částky bez DPH odpovídající výši, která mohla být uplatněna v odpočtu daně na základě daňového přiznání k DPH. Příjemce – neplátcem DPH uvádí na veškerých vyúčtovacích dokladech finanční částky včetně DPH.

V případě, že se příjemce stane plátcem DPH v průběhu čerpání dotace a jeho právo uplatnit odpočet DPH při registraci podle § 79 ZDPH se vztahuje na zdanitelná plnění hrazená včetně příslušné DPH z dotace, je příjemce povinen snížit výši dosud čerpané dotace o výši daně z přidané hodnoty, kterou je příjemce oprávněn v souladu § 79 ZDPH uplatnit v prvním daňovém přiznání po registraci k DPH.

V případě, že dojde k registraci příjemce k DPH a příjemce při registraci podle § 79 ZDPH je oprávněn až po vyúčtování dotace uplatnit nárok na odpočet DPH, jež byla uhrazena z dotace, je příjemce povinen vrátit poskytovateli částku ve výši nároku odpočtu DPH, který byl čerpán jako uznatelný výdaj.

Pokud má příjemce (plátcem daně) ve shodě s opravou odpočtu podle § 75 ZDPH a úpravou odpočtu podle § 78 až 78c ZDPH právo zvýšit ve lhůtě stanovené ZDPH svůj původně uplatněný nárok na odpočet DPH, který se vztahuje na

zdanitelná plnění hrazená včetně příslušné DPH z dotace, je příjemce povinen upravit a vrátit poskytovateli část dotace ve výši uplatněného odpočtu DPH, a to do jednoho měsíce ode dne, kdy příslušný státní orgán vrátil příjemci uhrazenou DPH.

Nevrátí-li příjemce takovou část dotace v této lhůtě, dopustí se porušení rozpočtové kázně ve smyslu ust. § 22 zákona č. 250/2000 Sb., o rozpočtových pravidlech územních rozpočtů, ve znění pozdějších předpisů.

Dotaci nelze rovněž použít na úhradu ostatních daní.

Příjemce nesmí dotaci použít zejména na neuznatelné výdaje uvedené v odstavci 9.4 Pravidel.

Příjemce je povinen vést dotaci ve svém účetnictví odděleně.

2. Příjemce je povinen použít poskytnutou dotaci nejpozději do **31. 12. 2018**.

Příjemce je oprávněn použít dotaci také na úhradu výdajů vynaložených příjemcem v souladu s účelem poskytnutí dotace dle čl. I odst. 2 a 4 této smlouvy a podmínkami použití dotace dle čl. II odst. 1 této smlouvy v období od 1. 1. 2018 do uzavření této smlouvy.

Příjemce se zavazuje na účel uvedený v čl. I odst. 2 a 4 této smlouvy vynaložit z vlastních a jiných zdrojů částku odpovídající výši poskytnuté dotace. Budou-li celkové skutečně vynaložené uznatelné výdaje nižší než částka odpovídající dvojnásobku poskytnuté dotace, je příjemce povinen v rámci vyúčtování dotace vrátit poskytovateli část dotace ve výši rozdílu mezi dvojnásobkem poskytnuté dotace a celkovými skutečně vynaloženými uznatelnými výdaji, a to až do výše poskytnuté dotace.

Uznatelné výdaje z vlastních a jiných zdrojů dle tohoto ustanovení je příjemce povinen vynaložit nejpozději ve stejném termínu (lhůtě), jaký je v tomto čl. II odst. 2 stanoven pro použití dotace.

3. Příjemce je povinen umožnit poskytovateli provedení kontroly dodržení účelu a podmínek použití poskytnuté dotace. Při této kontrole je příjemce povinen vyvíjet veškerou poskytovatelem požadovanou součinnost.
4. Příjemce je povinen nejpozději do **18. 1. 2019** předložit poskytovateli vyúčtování poskytnuté dotace (dále jen „vyúčtování“).

Vyúčtování musí obsahovat:

- 4.1. Soupis všech příjmů, které příjemce obdržel v souvislosti s realizací akce, na niž byla poskytnuta dotace dle této smlouvy, a to v rozsahu uvedeném v příloze č. 1 „Finanční vyúčtování dotace“. Příloha č. 1 je pro příjemce k dispozici v elektronické formě na webu poskytovatele <https://www.kr-olomoucky.cz/vyuctovani-dotace-cl-4065.html>. Soupis příjmů dle tohoto ustanovení doloží příjemce čestným prohlášením, že všechny příjmy uvedené v soupisu jsou pravdivé a úplné (čestné prohlášení je zpracováno v textu přílohy č. 1). Za příjem se považují veškeré příjmy uvedené v odst. 7.4 písm. e) Pravidel.
- 4.2. Soupis celkových skutečně vynaložených výdajů na akci, na jejíž realizaci byla poskytnuta dotace dle této smlouvy, a to v rozsahu uvedeném v příloze č. 1 „Finanční vyúčtování dotace“. Soupis výdajů dle tohoto ustanovení doloží příjemce čestným prohlášením, že celkové skutečně vynaložené výdaje uvedené v soupisu jsou pravdivé a úplné (čestné prohlášení je zpracováno v textu přílohy č. 1).

4.3. Soupis výdajů hrazených z poskytnuté dotace na akci, na jejíž realizaci byla poskytnuta dotace dle této smlouvy, a to v rozsahu uvedeném v příloze č. 1 „Finanční vyúčtování dotace“, doložený:

- a) fotokopii faktur s podrobným rozpisem dodávky (případně dodacím listem), popřípadě jiných účetních dokladů včetně příloh, prokazujících vynaložení výdajů,
- a) fotokopii výdajových dokladů včetně příloh (stvrzenky, paragony apod.), na základě kterých je pokladní doklad vystaven, a to pouze u jednotlivých výdajů přesahujících částku 1000 Kč. U jednotlivých výdajů do výše 1000 Kč doloží příjemce pouze soupis těchto výdajů,
- b) fotokopii všech výpisů z bankovního účtu, které dokládají úhradu předložených faktur, s vyznačením dotčených plateb,
- c) čestným prohlášením, že fotokopie předaných dokladů jsou shodné s originály a výdaje uvedené v soupisu jsou shodné se záznamy v účetnictví příjemce (*čestné prohlášení je zpracováno v textu přílohy č. 1*).

Společně s vyúčtováním příjemce předloží poskytovateli závěrečnou zprávu.

Závěrečná zpráva musí obsahovat označení příjemce, datum konání akce, označení projektu a musí obsahovat stručné zhodnocení poskytovatelem podporované akce včetně jejího přínosu pro Olomoucký kraj a fotodokumentaci užití loga Olomouckého kraje dle čl. 10 této smlouvy.

5. V případě, že dotace nebyla použita v celé výši ve lhůtě uvedené v čl. II odst. 2 této smlouvy, nebo v případě, že celkové příjemcem skutečně vynaložené uznatelné výdaje na účel uvedený v čl. I odst. 2 a 4 této smlouvy byly nižší než dvojnásobek poskytnuté dotace, je příjemce povinen vrátit nevyčerpanou část dotace na účet poskytovatele nejpozději do 15 dnů ode dne předložení vyúčtování poskytovateli. Nevrátí-li příjemce nevyčerpanou část dotace v této lhůtě, dopustí se porušení rozpočtové kázně ve smyslu ust. § 22 zákona č. 250/2000 Sb., o rozpočtových pravidlech územních rozpočtů, ve znění pozdějších předpisů. V téže termínu je příjemce povinen vrátit poskytovateli poskytnutou dotaci v částce, o níž jsou výdaje vynaložené na akci, na jejíž realizaci byla poskytnuta dotace dle této smlouvy, převýšeny příjmy, které příjemce obdržel v souvislosti s realizací akce. Nevrátí-li příjemce dotaci nebo její část v případě uvedeném v předchozí větě, dopustí se porušení rozpočtové kázně ve smyslu ust. § 22 zákona č. 250/2000 Sb., o rozpočtových pravidlech územních rozpočtů, ve znění pozdějších předpisů.
6. V případě, že příjemce použije dotaci nebo její část na jiný účel než účel sjednaný touto smlouvou v čl. I odst. 2 a 4, poruší některou z jiných podmínek použití dotace, stanovených v čl. II odst. 1 této smlouvy, nebo poruší některou z povinností uvedených v této smlouvě, dopustí se porušení rozpočtové kázně ve smyslu ust. § 22 zákona č. 250/2000 Sb., o rozpočtových pravidlech územních rozpočtů, ve znění pozdějších předpisů. Pokud příjemce předloží vyúčtování a závěrečnou zprávu v termínu stanoveném v čl. II odst. 4 této smlouvy, ale vyúčtování nebo závěrečná zpráva nebudou obsahovat všechny náležitosti stanovené v čl. II odst. 4 této smlouvy, dopustí se příjemce porušení rozpočtové kázně až v případě, že nedoplní nebo neopraví chybné nebo neúplné vyúčtování nebo závěrečnou zprávu ve lhůtě 15 dnů ode dne doručení výzvy poskytovatele.

7. Za porušení rozpočtové kázně uloží poskytovatel příjemci odvod ve výši stanovené platnými právními předpisy. V případech porušení rozpočtové kázně specifikovaných níže v tabulce uloží poskytovatel příjemci odvod ve výši stanovené v této tabulce:

Typ porušení smluvních ujednání (procentní sazba bude v případě porušení jednotlivých ujednání uplatňována kumulativně)	Výše odvodu v % z celkově poskytnuté dotace
Nedodržení povinnosti vést dotaci v účetnictví analyticky odděleně nebo na samostatném bankovním účtu, je-li tato povinnost uvedena ve smlouvě	5 %
Předložení vyúčtování a závěrečné zprávy o využití dotace s prodlením do 15 kalendářních dnů od data uvedeného ve smlouvě	2%
Předložení vyúčtování a závěrečné zprávy o využití dotace s prodlením do 30 kalendářních dnů od data uvedeného ve smlouvě	5 %
Předložení doplněného vyúčtování a závěrečné zprávy o využití dotace s prodlením do 15 kalendářních dnů od marného uplynutí náhradní lhůty, uvedené ve výzvě k doplnění vyúčtování	5 %
Nedodržení podmínek povinné propagace uvedených ve smlouvě	5 %
Porušení povinnosti informovat poskytovatele o změnách adresy sídla, bankovního spojení a o jiných změnách, které mohou podstatně ovlivnit způsob finančního hospodaření příjemce a náplň jeho aktivit ve vztahu k dotaci, je-li tato povinnost uvedena ve smlouvě	5 %

8. V případě, že je příjemce dle této smlouvy povinen vrátit dotaci nebo její část, vrátí příjemce dotaci nebo její část v roce, kdy obdržel dotaci (2018) na účet poskytovatele č. [REDACTED]. V případě, že je vratka realizována následující rok (2019) pak se použije příjmový účet [REDACTED].

Případný odvod či penále se hradí na účet poskytovatele č. [REDACTED] na základě vystavené faktury.

9. Příjemce se zavazuje seznámit poskytovatele, do 15 dnů od jejich vzniku, s těmito skutečnostmi: se změnami zakladatelské listiny, adresy sídla, bankovního spojení, statutárního zástupce, jakož i jinými změnami, které mohou podstatně ovlivnit způsob jeho finančního hospodaření a náplň jeho aktivit ve vztahu k poskytnuté dotaci. V případě přeměny příjemce, který je právnickou osobou, nebo jeho zrušení s likvidací, je příjemce povinen o této skutečnosti poskytovatele předem informovat.
10. Příjemce je povinen uvádět logo poskytovatele na svých webových stránkách (jsou-li zřízeny) po dobu minimálně dvou let od zahájení projektu, dále je příjemce povinen označit propagační materiály příjemce, vztahující se k účelu dotace, logem poskytovatele a umístit reklamní panel, nebo obdobné zařízení, s logem poskytovatele do místa, ve kterém je realizována podpořená akce. Spolu s logem zde bude vždy uvedena informace, že poskytovatel akci finančně podpořil

Příjemce je povinen pořídit fotodokumentaci o propagaci poskytovatele při akci podporované dle této smlouvy. Povinně pořízená fotodokumentace (minimálně dvě fotografie dokladující propagaci poskytovatele na viditelném veřejně přístupném místě) musí být poskytovateli příjemcem předložena společně se závěrečnou zprávou.

11. Poskytovatel uděluje příjemci souhlas s bezúplatným užitím loga Olomouckého kraje způsobem a v rozsahu uvedeném v čl. II odst. 10 této smlouvy.
12. Pokud bude příjemce při realizaci akce, na niž je poskytována dotace dle této smlouvy, zadavatelem veřejné zakázky dle příslušných ustanovení zákona o zadávání veřejných zakázek, je povinen při její realizaci postupovat dle tohoto zákona.
13. Příjemce prohlašuje, že ke dni podpisu této smlouvy nemá neuhrazené závazky po lhůtě splatnosti vůči orgánům veřejné správy České republiky (finanční úřady, orgány sociálního zabezpečení), Evropské unie nebo některého z jejích členských států, vůči zdravotním pojišťovnám a vůči orgánům poskytujícím finanční prostředky na projekty spolufinancované Evropskou unií. Příjemce současně prohlašuje, že ke dni podpisu této smlouvy nemá neuhrazené závazky po lhůtě splatnosti ani vůči poskytovateli, jím zřízeným organizacím a jiným územním samosprávným celkům. Za neuhrazený závazek po lhůtě splatnosti vůči výše uvedeným subjektům je považován i závazek, na který má žadatel uzavřený splátkový kalendář nebo jiný odklad původní lhůty splatnosti. Příjemce dále prohlašuje, že ke dni podpisu této smlouvy vůči němu není vedeno exekuční řízení, nebylo zahájeno insolvenční řízení, nebylo rozhodnuto o jeho úpadku ani nebyl insolvenční návrh zamítnut pro nedostatek majetku úpadce. V případě nepravdivosti tohoto prohlášení se jedná o porušení rozpočtové kázně ve smyslu ust. § 22 zákona č. 250/2000 Sb., o rozpočtových pravidlech územních rozpočtů, ve znění pozdějších předpisů.

III.

1. Smlouva se uzavírá v souladu s § 159 a násl. zákona č. 500/2004 Sb., správní řád, ve znění pozdějších právních předpisů, a se zákonem č. 250/2000 Sb., o rozpočtových pravidlech územních rozpočtů, ve znění pozdějších právních předpisů.
2. *Dotace nezakládá veřejnou podporu, jelikož není naplněna podmínka ovlivnění obchodu mezi členskými státy. Vliv dotace na trhy a spotřebitele v sousedních členských státech je nanejvýše nepatrný, služby poskytované příjemcem jsou čistě lokálního charakteru a podpora nemá za následek přilákání poptávky nebo investic do dotyčného regionu a nevytváří překážky pro usazování podniků z jiných členských států. Účel a příjemce dotace zaručuje výhradně lokální charakter zaměřený pouze na obyvatelstvo daného regionu.*
3. Smluvní strany jsou srozuměny s tím, že tato smlouva bude uveřejněna v registru smluv dle zákona č. 340/2015 Sb., o zvláštních podmínkách účinnosti některých smluv, uveřejňování těchto smluv a o registru smluv (zákon o registru smluv), ve znění pozdějších předpisů. Uveřejnění této smlouvy v registru smluv zajistí poskytovatel.

Příjemce bere na vědomí, že tato smlouva bude také zveřejněna postupem dle § 10d zákona č. 250/2000 Sb., o rozpočtových pravidlech územních rozpočtů, ve znění pozdějších právních předpisů.

4. Smluvní strany se dohodly, že tato smlouva nabývá účinnosti dnem jejího uveřejnění v registru smluv.
5. Tuto smlouvu lze měnit pouze písemnými vzestupně číslovanými dodatky.
6. Smluvní strany prohlašují, že souhlasí s případným zveřejněním textu této smlouvy v souladu se zákonem č. 106/1999 Sb., o svobodném přístupu k informacím, ve znění pozdějších předpisů.
7. Poskytnutí dotace a uzavření této smlouvy bylo schváleno usnesením Zastupitelstva Olomouckého kraje č. UZ/11/65/2018 ze dne 25. 6. 2018.
8. Přijetí dotace a uzavření této smlouvy bylo schváleno usnesením Zastupitelstva obce Dřevnovice č. OUDrev-0291/2018 ze dne 26. 7. 2018.
9. Tato smlouva je sepsána ve 3 vyhotoveních, z nichž jedno vyhotovení obdrží příjemce a dvě vyhotovení obdrží poskytovatel.

26. 7. 2018

V Olomouci dne

V Dřevnovicích dne 1. 10. 2018

Za poskytovatele:



Mgr. František Jura
náměstek hejtmána

Za příjemce:

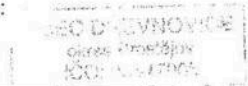

Bohumila Charvátová
starostka

