

SMLOUVA O DÍLO č. 223/2018

uzavřená podle § 2586 a násl. zákona č. 89/2012 Sb., občanského zákoníku, ve znění
pozdějších předpisů (dále jen „občanský zákoník“)

Níže uvedeného dne, měsíce a roku byla uzavřena smlouva o dílo tohoto znění:

I.

Smluvní strany

1. Zhotovitel:

František Krumpholc, se sídlem Tojice 54, 335 01 Nepomuk

Fyzická osoba registrována pod Ev.č. 340601-9065-02

zastoupená p. Františkem Krumpholcem

IČO : 61138398

DIČ : 

Bankovní spojení : 

číslo účtu : 

2. Objednatel:

Česká republika - Hasičský záchranný sbor Plzeňského kraje,

se sídlem Kaplířova 2726/9, 320 68 Plzeň 20

zastoupená ředitelem HZS Plzeňského kraje brig. gen. Ing. Františkem Pavlasem

IČO: 70883378

Bankovní spojení: 

Číslo účtu: 

II.

Předmět smlouvy

1. Předmětem této smlouvy je **oprava vrat výměnou u myčky aut na PS Slovany.**
2. Předmět smlouvy a objem prostředků je blíže specifikován v příloze č. 1 této smlouvy – nabídka ze dne 1. 8. 2018.
3. Touto smlouvou se zhotovitel zavazuje k provedení díla, v rozsahu a kvalitě touto smlouvou požadovaném a objednatel se zavazuje řádně dle této smlouvy dokončené dílo převzít a zaplatit zhotoviteli sjednanou cenu podle této smlouvy.

III.

Doba a místo plnění díla

1. Místem plnění díla: Požární stanice Plzeň-Slovany, U Seřadiště 169, Plzeň.
2. Zhotovitel se zavazuje dokončit a předat dílo objednateli nejpozději do **30. 11. 2018.**
3. Dílo bude předáno na základě předávacího protokolu, jenž bude podepsán oprávněnými zástupci obou smluvních stran.

IV.

Cena díla

1. Smluvní strany sjednávají cenu díla podle této smlouvy ve výši:

Cena díla bez DPH 107 519,00 Kč

DPH ve výši 21 % 22 579,00 Kč

Celkem s DPH 130 098,00 Kč

(slovy: jednostořicettisícdevadesátosmkorunčeských)

2. Sjednaná celková cena díla včetně DPH je cenou nejvýše přípustnou a zahrnuje veškeré náklady zhotovitele spojené s provedením díla.

V.

Platební podmínky

1. Sjednanou cenu díla uhradí objednatel na základě faktury vystavené zhotovitelem do 5ti dnů ode dne předání a převzetí díla.
2. Faktura bude doručena objednateli nejdéle třetí pracovní den po jejím vystavení.
3. Splatnost faktury je 21 dní ode dne doručení objednateli. Faktura se považuje za proplacenou okamžikem odepsání fakturované částky z účtu objednatele ve prospěch účtu zhotovitele, zřízeného na území České republiky a uvedeného v čl. I této smlouvy.
4. Neobsahuje-li faktura povinnou náležitost v souladu se zák. č. 235/2004 Sb., o dani z přidané hodnoty, v platném znění a § 435 občanského zákoníku, nebo dohodnutou náležitost, je objednatel oprávněn fakturu vrátit zhotoviteli. Dnem odeslání vadné faktury přestává běžet lhůta splatnosti a běží od počátku dnem doručení nové faktury.
5. V případě, že faktura bude uhrazena opožděně prokazatelně z důvodů na straně banky, není objednatel po tuto dobu v prodlení s placením faktury.
6. Objednatel prohlašuje, že neposkytne zhotoviteli zálohu.

VI.

Záruka a vady díla

1. Objednatel je oprávněn odmítnout převzetí díla pro vady a nedodělky, které brání řádnému užívání díla. Tato skutečnost bude písemně sdělena zhotoviteli.
2. Zhotovitel poskytne objednateli záruku na provedené práce 60 měsíců ode dne protokolárního předání a převzetí díla.
3. Výskyt záručních vad oznámí objednatel zhotoviteli bez zbytečného odkladu po jejich zjištění. Zhotovitel je povinen sdělit objednateli své stanovisko k reklamaci a zároveň s ním dohodne termín a způsob odstranění vad.

VII.

Smluvní sankce

1. Zhotovitel je povinen zaplatit objednateli za nedodržení termínu předání díla smluvní pokutu ve výši 0,1% z celkové ceny díla, včetně DPH, za každý, i započatý kalendářní den prodlení.
2. Objednatel je povinen zaplatit zhotoviteli při prodlení s úhradou faktury úrok z prodlení ve výši 0,1% z celkové řádně fakturované částky za každý, i započatý kalendářní den prodlení.
3. Za prodlení s odstraněním vad reklamovaných v záruční době v dohodnutých termínech je zhotovitel povinen zaplatit objednateli za každou vadu smluvní pokutu ve výši minimálně 500,- Kč za každý i započatý kalendářní den prodlení.
4. Za prodlení s odstraněním vad a nedodělků zjištěných při předání a převzetí stavby je zhotovitel povinen zaplatit objednateli za každou vadu a nedodělek smluvní pokutu ve výši minimálně 500,- Kč za každý i započatý kalendářní den prodlení.
5. Smluvní sankce hradí povinná strana bez ohledu na to, zda a v jaké výši vznikla druhé smluvní straně v této souvislosti škoda, která je vymahatelná v plné výši samostatně vedle smluvní sankce.

VIII.





Odstoupení od smlouvy

Objednatel a zhotovitel jsou oprávněni odstoupit od smlouvy v souladu s § 2001 násl. občanského zákoníku.

Objednatel je oprávněn odstoupit od této smlouvy, jestliže je vůči zhotoviteli zahájeno insolvenční řízení nebo je zhotovitel v úpadku (zákon č. 186/2006 Sb., o úpadku a způsobech jeho řešení (insolvenční zákon), ve znění pozdějších předpisů).

IX.

Kontaktní osoby

1. Za objednatele je ve věcech technických oprávněn jednat:
 tel:  
2. Za zhotovitele je ve věcech technických oprávněn jednat:
František Krumpholtz, tel: 

X.

Ostatní ujednání

1. Závazkový vztah založený touto smlouvou se ve věcech výslovně neupravených touto smlouvou řídí občanským zákoníkem.
2. Vlastnické právo ke zhotovené věci náleží po celou dobu realizace díla objednateli.
3. Zhotovitel je povinen postupovat při provádění díla tak, aby nedošlo ke vzniku škody na zdraví a majetku jiných osob a k nadměrnému obtěžování okolí místa provádění díla, ke znečišťování komunikací apod. Poruší-li zhotovitel tuto povinnost, odpovídá za vzniklou škodu.
4. Zhotovitel odpovídá při provádění díla za dodržování předpisů o BOZP a požární ochraně.

5. V případě, že pracovním postupem budou zakryty nebo se stanou nepřístupnými části díla, je zhotovitel povinen vyzvat objednatele ke kontrole díla před provedením těchto prací. Nedostaví-li se objednatel ke kontrole, aniž by mu v tom bránila důležitá překážka, je zhotovitel oprávněn pokračovat v provádění díla.
6. Zhotovitel je povinen po dokončení díla vyklidit staveniště do doby předání díla. V této lhůtě zhotovitel odstraní a na své náklady odborným způsobem zlikviduje odpady pocházející z jeho činnosti a provede úklid staveniště a dotčených okolních ploch.
7. Smluvní strany uzavírají tuto smlouvu v souladu se zákonem č. 101/2000 Sb., o ochraně osobních údajů a o změně některých zákonů, a podle Nařízení Evropského parlamentu a Rady (EU) 2016/679 ze dne 27. dubna 2016 o ochraně fyzických osob v souvislosti se zpracováním osobních údajů a o zrušení směrnice 95/46/ES (obecné nařízení o ochraně osobních údajů).
8. Smlouva nabývá platnosti dnem podpisu obou smluvních stran. Smlouvu lze měnit pouze oboustranně podepsaným a číslovaným dodatkem.
9. Přílohou této smlouvy je položkový rozpočet ze dne 1. 8. 2018.
10. Smlouva je sepsána ve dvou stejnopisech, z nichž jeden obdrží objednatel a jeden zhotovitel.

V Plzni dne 14-09-2018

V Tojčicích dne



za objednatele

brig.gen.Ing. František Pavlas
ředitel HZS Plzeňského kraje

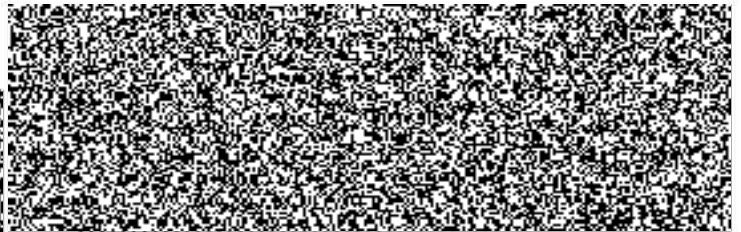

za zhotovitele

František Krumpholtz



Příloha č. 1

Zákazník:

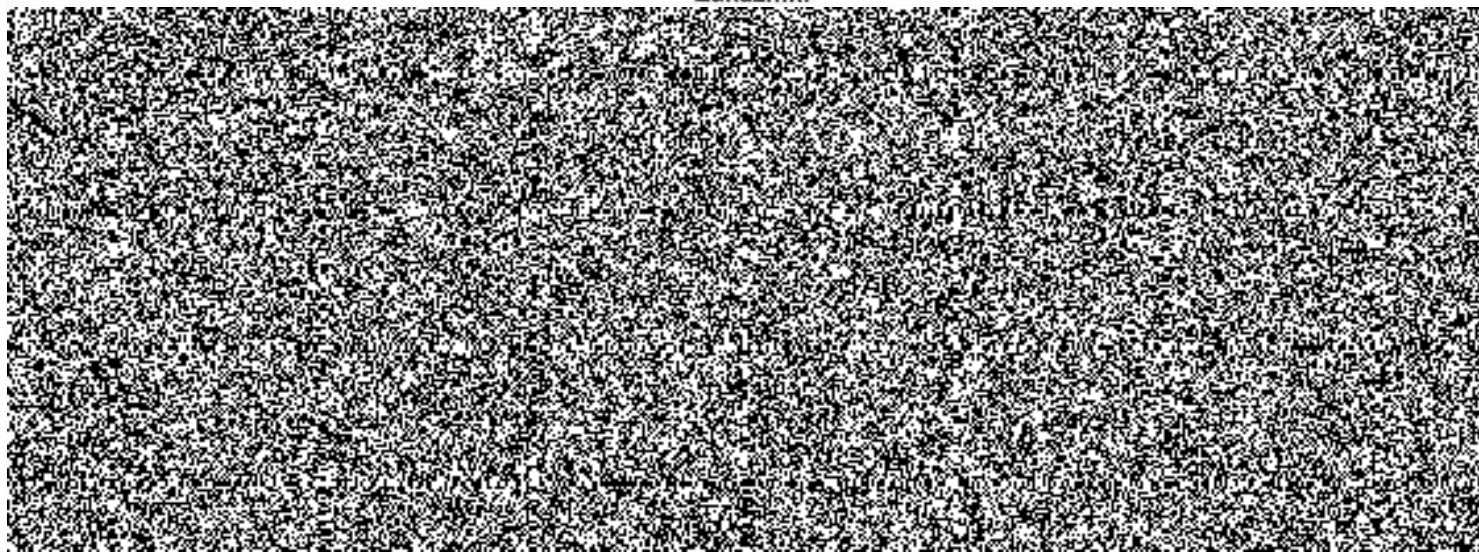

Popis položky	Šířka x Výška	MJ	J.Cena	Celková cena
• sekční vrata DELTA průmyslová R Ostění L: 320mm P: 250mm Nadpraží: 1620mm Vrata budou složena z 7 sekcí	3600x4180	1,00	ks 51 580,00	51 580,00
kování ZK		162,00	koef 15,00	2 430,00
příplatek barvy RAL stucco líc RAL: 3000		15,05	m2 726,00	10 924,85
příplatek barvy Bílá stucco rub		15,05	m2 0,00	0,00
design LAMELA líc		1,00	0,00	0,00
design LAMELA rub		1,00	ks 0,00	0,00
Pohon STA 1-12-19 E/KE CS255 400V		1,00	ks 21 990,00	21 990,00
sada montáž. úhelníků 1x3000mm		2,00	sada 301,00	602,00
pádové brzdy		1,00	pár 0,00	0,00
kazetové okno bez mřížky Sekce č.3		5,00	ks 1 450,00	7 250,00
Integrované dveře LD16-pr.š.900 otv.Levé		1,00	ks 18 999,00	18 999,00
integrováné dveře koule-klika ELOX		1,00	ks 0,00	0,00
Special 420 el.jištění integ. dveří		1,00	ks 1 038,00	1 038,00
guma pro optickou lištu		3,60	bm 499,00	1 796,40
příplatek za optolištu pro STA - AKCE		1,00	ks 0,00	0,00
• Montáž		1,00	ks 6 900,00	6 900,00
• demontáž stávajících vrat		1,00	ks 1 500,00	1 500,00

Cena bez DPH:		125 010,25
Sleva:	15%	- 17 491,54
Cena po slevě:		107 518,71
DPH:	21% Částka:	22 578,93
Celková cena CZK:		130 098



Integrované dveře LD16-pr.š.900 otv.Levé:

Do sekčních vrat lze v určitých rozměrech integrovat vstupní dveře, může však dojít ke snížení celkové stability vrat. U integrovaných dveří je vždy nutné respektovat aktuální zákonné limity ohledně šířky, výšky vrat a prahu. Integrované dveře ne vždy splňují zákonné požadavky ohledně nouzových východů. Zejména z těchto důvodů doporučujeme spíše montáž samostatných vedlejších dveří typu Lomax LT50 nebo Activ 77.

guma pro optickou lištu:

Guma na stávající hliníkový profil pro optickou kontaktní lištu.

pádové brzdy:

Jedná se o prvek ke zvýšení bezpečnosti provozu vrat. V případě, že dojde k přetržení lanka, pádové brzdy mechanicky vrata zastaví. U vybraných typů privátního kování dojde ke snížení průjezdné výšky a to u LHN o 120mm a u LHF o 200mm.

kazetové okno bez mřížky:

Prosklení vrat s kazetovým designem. Dodává se bez mřížky. Okno může být rovněž polepeno různými vzory.

sekční vrata DELTA průmyslová R:

Sekční průmyslová vrata DELTA jsou složena ze sekcí, které pomocí systému torzních pružin zajíždějí ve vodících kolejnicích pod strop. Sekce s bezpečnostními zámky proti sevření prstů jsou tvořeny dvěma galvanizovanými plechy s povrchovým vzorem STUCCO v barvě bílé, hnědé, Antracit nebo v libovolné barvě dle odstínu RAL/NCS/OFM. Design sekcí je možný kazetový, lamelový, se středovou drážkou nebo bez prolisu. Jako výplň sekcí je použita vysoce izolující tvrzená pěna (PUR) o síle 40mm. V ceně vrat je zahrnuta sleva za logo Lomax Creative 401 o rozměru 325x50mm. Výška sekcí je 500 nebo 610mm, spodní a horní sekce je ukončena hliníkovým profilem s gumovým těsněním. Konstrukce rámu a kování je z galvanizované oceli, jednotlivé prvky jsou spojovány technologií TOX, která zaručuje pevnost bez poškození povrchové galvanizované úpravy. Technické možnosti kování zahrnují zvýšené, snížené a šikmé vedení vrat. Vertikální kování vede vrata svisle nad otvorem. Montáž se provádí za stavební otvor z vnitřní strany do zdiva pomocí speciálních hmoždinek nebo kotevních prvků. Tato vrata jsou automaticky vybavena pojistkami přetržení závěsných ocelových lanek.

sada montáž. úhelníků 1x3000mm:

Slouží k ukotvení vodících kolejnic při montáži vrat.

Special 420 el.jištění integ. dveří:

SPECIAL 420 bezpečnostní prvek pro znemožnění otevření vrat, pokud nejsou zavřeny vstupní dveře.

kování ZK:

UPOZORNĚNÍ: Pro použití bočního pohonu STAC, STA nebo řetězové převodovky je nutné ostění na straně umístění pohonu min. 330 mm.