



## Realizační smlouva

uzavřená na základě rámcové dohody k veřejné zakázce s názvem „**Rámcová dohoda - Péče o nelesní typy přírodních stanovišť na území NP a CHKO Šumava – Část E – Pastva**“  
(dále též jako „Realizační smlouva“)

### SMLUVNÍ STRANY

**Objednatel:** Správa Národního parku Šumava  
sídlo: 1. máje 260/19, 385 01 Vimperk

IČO: 00583171  
DIČ: CZ 00583171

kontaktní adresa: 1. máje 260/19, 385 01 Vimperk

(Objednatel je příspěvkovou organizací Ministerstva životního prostředí České republiky)  
(dále jen „Objednatel“)

a

**Zhotovitel:** Bc. Zuzana Coňková

IČO: 04832434

(dále jen „Zhotovitel“)

uzavírají na základě rámcové dohody k veřejné zakázce „**Rámcová dohoda – Péče o nelesní typy přírodních stanovišť na území NP a CHKO Šumava – Část E – pastva**“ (dále jen „rámcová dohoda“), níže uvedeného dne, měsíce a roku tuto Realizační smlouvu



EVROPSKÁ UNIE  
Evropský fond pro regionální rozvoj  
Operační program Životní prostředí

Ministerstvo životního prostředí

Tento projekt je spolufinancován Evropskou unií – Evropským fondem pro regionální rozvoj v rámci Operačního programu Životní prostředí.



## 1. PŘEDMĚT SMLOUVY

- 1) Předmětem této smlouvy je sjednání konkrétních podmínek plnění, které nejsou stanoveny rámcovou dohodou a všeobecnými obchodními podmínkami, které jsou součástí nabídky Zhotovitele.
- 2) Zhotovitel se zavazuje, že pro Objednatele provede na svůj náklad a nebezpečí a řádně a včas předá dílo v souladu s požadavky zadávací dokumentace, resp. výzvy k podání nabídky v zadávacím řízení pro zadání veřejné zakázky na základě rámcové dohody, jejímž výsledkem je tato realizační smlouva.
- 3) Zhotovitel se zavazuje pro předmět plnění této realizační smlouvy využít minimálního vybavení k plnění předmětu této smlouvy a doklady nutné k realizaci jednotlivých činností v souladu s technologickými listy a výzvou (specifikace díla), jež je přílohou A Podrobná specifikace díla této smlouvy, a které předložil před podpisem této realizační smlouvy. Porušením zavazujících podmínek zhotovitel bere na vědomí, že hrubě poruší tuto realizační smlouvu a vystavuje se sankci dle článku 9 odst. 6 Všeobecných obchodních podmínek.
- 4) Zhotovitel se zavazuje pro předmět plnění této realizační smlouvy využít jen poddodavatele a zaměstnance, které uvedl ve svém seznamu poddodavatelů a zaměstnanců v nabídce na tuto realizační smlouvu. V případě, že z objektivních důvodů není schopen takovými poddodavateli a zaměstnanci, které uvedl ve své nabídce na tuto realizační smlouvu realizovat a zároveň potřebuje pro realizaci předmětu plnění této smlouvy využít jiných poddodavatelů nebo zaměstnanců, které neuvedl v seznamu poddodavatelů a zaměstnanců, je povinen o této skutečnosti neprodleně informovat objednatel. Objednatel je oprávněn zakázat plnění této smlouvy jinými poddodavateli, než jsou uvedeni v seznamu poddodavatelů a zaměstnanců v nabídce na tuto realizační smlouvu. Porušením zavazujících podmínek zhotovitel bere na vědomí, že hrubě poruší tuto realizační smlouvu a vystavuje se sankci dle článku 10 odst. 6 Všeobecných obchodních podmínek.
- 5) Bližší specifikace díla je uvedena v Příloze A této Realizační smlouvy -Podrobná specifikace díla (dále jen „Dílo“), která je shodná s Výzvou k podání nabídky do minutendru.
- 6) Objednatel se zavazuje Dílo dodané Zhotovitelem v souladu s touto Realizační smlouvou převzít a Zhotoviteli za něj při splnění podmínek dle této Realizační smlouvy zaplatit dohodnutou cenu Díla uvedenou v článku 5 této Realizační smlouvy.

## 2. ROZSAH, MÍSTO A ČAS PLNĚNÍ

- 1) Rozsah, místo a čas plnění je uvedeno ve Výzvě k podání nabídky do minutendru, která je nedílnou přílohou A této Realizační smlouvy.



EVROPSKÁ UNIE  
Evropský fond pro regionální rozvoj  
Operační program Životní prostředí

Ministerstvo životního prostředí

Tento projekt je spolufinancován Evropskou unií – Evropským fondem pro regionální rozvoj v rámci Operačního programu Životní prostředí.



- 2) Překročení sjednaného termínu dodání Díla dle přílohy č. 1 o déle než 14 dnů se vždy považuje za podstatné porušení smlouvy, toto neplatí v případě, že zhotovitel prokáže, že prodlení nastalo na straně objednatele nebo z důvodu vyšší moci, v tomto případě se tato lhůta prodlužuje o dobu prodlení objednatele. Objednatel si dle § 100 odst. 2 zákona č. 134/2016 Sb., o zadávání veřejných zakázek, ve znění pozdějších předpisů (dále jen „ZZVZ“), vyhrazuje právo, že v případě takového překročení sjednaného termínu dodání Díla, bude změněn zhotovitel na zhotovitele, který se umístil jako další v pořadí hodnocení jednotlivých účastníků na veřejnou zakázku.
- 3) V případě nezahájení prací dle odst. 1) tohoto článku o déle než 14 dnů se vždy považuje za podstatné porušení smlouvy, toto neplatí v případě, že zhotovitel prokáže, že prodlení nastalo na straně objednatele nebo z důvodu vyšší moci, v tomto případě se tato lhůta prodlužuje o dobu prodlení objednatele. Objednatel si dle § 100 odst. 2 ZZVZ, vyhrazuje právo, že v případě takového překročení sjednaného termínu zahájení Díla, bude změněn zhotovitel na zhotovitele, který se umístil jako další v pořadí hodnocení jednotlivých účastníků na veřejnou zakázku.

### 3. SPECIÁLNÍ PODMÍNKY PLNĚNÍ

- 1) Speciální podmínky plnění jsou uvedeny ve Výzvě k podání nabídky do minitendru, která je nedílnou přílohou A této Realizační smlouvy.

### 4. ODPOVĚDNOST ZA VADY

- 1) Převzal-li objednatel vadné Dílo nebo jeho část, má právo na dodatečné nebo bezplatné odstranění vady. Tímto není dotčeno právo objednatele na sankce a smluvní a jiné pokuty.

### 5. CENA DÍLA

- 1) Sjednaná cena za Dílo je cenou pevnou, úplnou a nejvýše přípustnou, zahrnující veškeré náklady Zhotovitele nutné k řádnému a včasnému splnění závazků plynoucích z této smlouvy.
- 2) Objednatel se zavazuje zaplatit zhotoviteli cenu díla dle Přílohy B této realizační smlouvy  
Položkový rozpočet
- 3) Daň z přidané hodnoty bude účtována ve výši určené podle právních předpisů platných ke dni uskutečnění zdanitelného plnění. V případě, že v době, kdy bude předmět smlouvy dokončen, a sazba DPH bude zákonem o dani z přidané hodnoty zvýšena nebo snížena, je povinností účtovat daň podle aktuálního znění zákona.
- 4) Jako povinný údaj na faktuře (pokud předmět smlouvy bude financován z projektu „Péče o nelesní typy územních stanovišť na území NP Šumava“ (OPŽP 4.1) reg. číslo projektu



EVROPSKÁ UNIE  
Evropský fond pro regionální rozvoj  
Operační program Životní prostředí

Ministerstvo životního prostředí

Tento projekt je spolufinancován Evropskou unií – Evropským fondem pro regionální rozvoj v rámci Operačního programu Životní prostředí.



CZ.05.4.27/0.0/0.0/17\_078/0006885) musí být uveden text „projekt Péče o nelesní typy přírodních stanovišť na území NP Šumava (OPŽP 4.1) reg. číslo projektu CZ.05.4.27/0.0/0.0/17\_078/0006885“.

## 6. OSTATNÍ UJEDNÁNÍ

- 1) Zhotovitel bezvýhradně souhlasí se zveřejněním plného znění Realizační smlouvy v souladu se zákonem č. 134/2016 Sb., o zadávání veřejných zakázek, v platném znění a souvisejícími právními předpisy, zejména zákona č. 340/2015 Sb., o zvláštních podmínkách účinnosti některých smluv, uveřejňování těchto smluv a o registru smluv (zákon o registru smluv), v platném znění. Zveřejnění obsahu této Realizační smlouvy nemůže být považováno za porušení povinnosti mlčenlivosti.
- 2) Objednatel poskytne Zhotoviteli údaje potřebné k plnění předmětu Realizační smlouvy. Zhotovitel takto získané údaje použije pouze pro plnění smlouvy a neposkytne je třetí straně.
- 3) Objednatel je dále oprávněn odstoupit od Realizační smlouvy, jestliže zjistí, že Zhotovitel
  - a. nabízel, dával, přijímal nebo zprostředkoval nějaké hodnoty s cílem ovlivnit chování nebo jednání kohokoliv, ať již státního úředníka nebo někoho jiného, přímo nebo nepřímo, v zadávacím řízení nebo při provádění Realizační smlouvy; nebo
  - b. zkresloval skutečnosti za účelem ovlivnění zadávacího řízení pro zadání veřejné zakázky na základě rámcové dohody nebo provádění Realizační smlouvy ke škodě Objednatele, včetně užití podvodných praktik k potlačení a snížení výhod volné a otevřené soutěže.
- 4) Veškeré změny a doplňky Realizační smlouvy budou uskutečňovány formou písemných očíslovaných dodatků podepsanými oprávněnými zástupci obou smluvních stran.
- 5) Tato Realizační smlouva je vyhotovena ve třech stejnopisech, z nichž dva obdrží Objednatel a jeden Zhotovitel.
- 6) Při plnění Díla je Zhotovitel povinen řídit se smluvními podmínkami dle rámcové dohody, všeobecnými obchodními podmínkami, zadávací dokumentací, resp. výzvou k podání nabídky v zadávacím řízení pro zadání veřejné zakázky na základě rámcové dohody, jejímž výsledkem je tato realizační smlouva a dalšími právními předpisy upravující předmět plnění díle této smlouvy.
- 7) Právní vztahy neupravené touto smlouvou se řídí příslušnými ustanoveními zákona č. 89/2012 Sb. občanský zákoník, ve znění pozdějších předpisů.
- 8) Případná neplatnost některého ujednání Realizační smlouvy nemá vliv na platnost ostatních ustanovení. Strany Realizační smlouvy se v tomto případě zavazují poskytnout si vzájemnou součinnost k uzavření dodatku k Realizační smlouvě, kde bude neplatná část Realizační smlouvy nahrazena novým ujednáním, a to ve lhůtě do 14 dnů poté, co tato potřeba vyvstane.



EVROPSKÁ UNIE  
Evropský fond pro regionální rozvoj  
Operační program Životní prostředí

Ministerstvo životního prostředí

Tento projekt je spolufinancován Evropskou unií – Evropským fondem pro regionální rozvoj v rámci Operačního programu Životní prostředí.



- 16) Zadávatel prohlašuje, že se před podpisem Realizační smlouvy seznámil se všemi podmínkami, které by mohly mít vliv na plnění jeho závazků z této Realizační smlouvy, a že ve vědomém a nevědomém Realizační smlouvy jsou její přílohy.
- 17) Realizační smlouva č. 8/100/04/2017 ZVZ, v článcích 10 až 12, je změněna. Změny čleby v průběhu plnění této smlouvy za účelem jejího splnění jakožto dílu smlouvy, v počtu hodnotícím jednotlivých dílů, v níž budou, a to na základě hrubého porovnání této realizované smlouvy nebo hrubého porovnání celkové dohody.
- 18) Smlouva je uzavřena dnem jejího podpisu oprávněnou osobou, poslední smluvní stranou smlouvy, která je plněnou celinnou osobou, jejíž jméno je uvedeno v smlouvě dle zápisnice 24/2015/04, v zápisnicích, pozemkové územní smlouvy, které jsou smlouvy, se kterými se tato smlouva uzavřela, jen zákonem registrovaná osoba.
- 19) Zadávatel bere na vědomí, že ohledně této smlouvy, podle zákona o registrovaných smlouvách, na jehož území se uzavřela, se musí uzavřít u registrované osoby. Smlouva smlouva se může uzavřít, že v této, než dle tohoto zákona, za účelem zadavatel, zpracovatel, a ve všech z nich výjimečně, že v případě uzavření smlouvy strany smlouvy prohlásily, že žádnou část této smlouvy nemohou za své osobní členství právní jejího uzavřít, dle zák. z. uzavřít, obsahu smlouvy, v níž je pováženo za porušení povinností, které jsou. Důležitá je celková část, se kterou se uzavřela, na všechny případy smlouvy, v této smlouvě, jejíž prostředky, je tato smlouva, změna, z. ukončení.
- 20) Zadávatel prohlašuje, že nezavazuje ani nezavazuje, že podle zákona č. 139/2016 Sb., o zadávání veřejných zakázek, ve znění pozdějších předpisů, dle je, ZZZVZ, o zakázání, a dle, podle, v rámci, převážně, uzavřela, se, v níž se uzavřela, veřejnou, zakázku, kde, podle, podle, rámec, smlouvy, smlouvy.

1. číslo:

Právní úkony v oblasti školství

Právní úkony v oblasti školství

Právní úkony v oblasti školství

..... dne **13. 09. 2018**

..... dne 13. 09. 2018

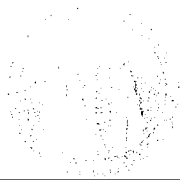

Tento projekt je spolufinancován Evropskou unií – Evropským fondem pro regionální rozvoj v rámci Operačního programu Životní prostředí.



Příloha C - Kontaktní údaje

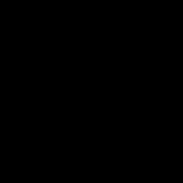



## Nabídkový list č. NP 38/2018

Péče o nelesní typy přírodních stanovišť na území NP a CHKO Šumava

### IDENTIFIKACE ČÁSTI VZ

Část veřejné zakázky:	<b>NP 38/2018 – Kepelské Zhůří</b> V rámci projektu Péče o nelesní typy přírodních stanovišť v NP Šumava, reg. Číslo CZ.05.4.27/0.0/0.0/17_078/0006885
Požadovaný management:	<b>pastva ovcí</b>
Místo plnění:	vymezení dle KN: k.ú. Zhůří p.č. 3567/1, 3567/9, 3567/52, 3567/22 (viz mapa)
Celková plocha:	<b>1,8 ha</b>
Dopl. popis činnosti:	Doprava dodavatele a ovcí na místo plnění, převzetí plochy. Výstavba mobilního oplocení, které umožní postupné spásání vymezené plochy. Zajištění pravidelného napájení zvířat a dodávek vody pro ovce. Případné sečení nedopasků do 10 % pokryvnosti pastviny. Po provedení spásání předání pracoviště zpět zadavateli a odvoz ovcí. Veškeré vybavení nutné k plnění činnosti si zajišťuje dodavatel na vlastní náklady. Platí zásada provádět práce citlivě s ohledem na minimalizaci negativních vlivů na dotčené ekosystémy a s důrazem na respektování všech specifík NP a CHKO Šumava a dodržování šetrného technologického přístupu, aby nedošlo k poškození biotopů. V případě vzniku škod zajištění vhodné a včasné asanace na náklady dodavatele.
Speciální podmínky plnění:	přístupnost, svažitost, oreofytikum
Závazný termín zahájení plnění:	dnem účinnosti smlouvy
Závazný termín dokončení plnění:	30. 9. 2018
Maximální stanovená cena:	<b>48 360 Kč bez DPH</b>





Oblast č.1 Kepelské Zhůří  
Lokalita Kepelské Zhůří - pastva  
k.ú. Zhůří



EVROPSKÁ UNIE  
Evropský fond pro regionální rozvoj  
Operační program Životní prostředí

Ministerstvo životního prostředí

Tento projekt je spolufinancován Evropskou unií – Fondem pro regionální rozvoj v rámci Operačního programu Životní prostředí.



## Nabídkový list č. NP 39/2018

Péče o nelesní typy přírodních stanovišť na území NP a CHKO Šumava

### IDENTIFIKACE ČÁSTI VZ

Část veřejné zakázky:	<b>NP 39/2018 – Höhal</b>
	V rámci projektu Péče o nelesní typy přírodních stanovišť v NP Šumava, reg. Číslo CZ.05.4.27/0.0/0.0/17_078/0006885
Požadovaný management:	<b>pastva ovcí</b>
Místo plnění:	Vymezení dle KN: k.ú. Hůrka u Železné Rudy, p.č.: 3539/1, 3539/2, 3540/1, 3540/7 (viz mapa)
Celková plocha:	<b>0,75 ha</b>
Dopl. popis činnosti:	Doprava dodavatele a ovcí na místo plnění, převzetí plochy. Výstavba mobilního oplocení, které umožní postupné spásání vymezené plochy. Zajištění pravidelného napájení zvířat a dodávek vody pro ovce. Případné sečení nedopasků do 10 % pokryvnosti pastviny. Po provedení spásání předání pracoviště zpět zadavateli a odvoz ovcí. Veškeré vybavení nutné k plnění činnosti si zajišťuje dodavatel na vlastní náklady. Platí zásada provádět práce citlivě s ohledem na minimalizaci negativních vlivů na dotčené ekosystémy a s důrazem na respektování všech specifík NP a CHKO Šumava a dodržování šetrného technologického přístupu, aby nedošlo k poškození biotopů. V případě vzniku škod zajištění vhodné a včasné asanace na náklady dodavatele.
Speciální podmínky plnění:	u turistické stezky, oreofytikum
Závazný termín zahájení plnění:	dnem účinnosti smlouvy
Závazný termín dokončení plnění:	30. 9. 2018
Maximální stanovená cena:	<b>20 550 Kč bez DPH</b>

---



Oblast č.3 Höhal  
Lokalita Höhal - pastva  
k.ú. Hůrka u Źelezně Rudy

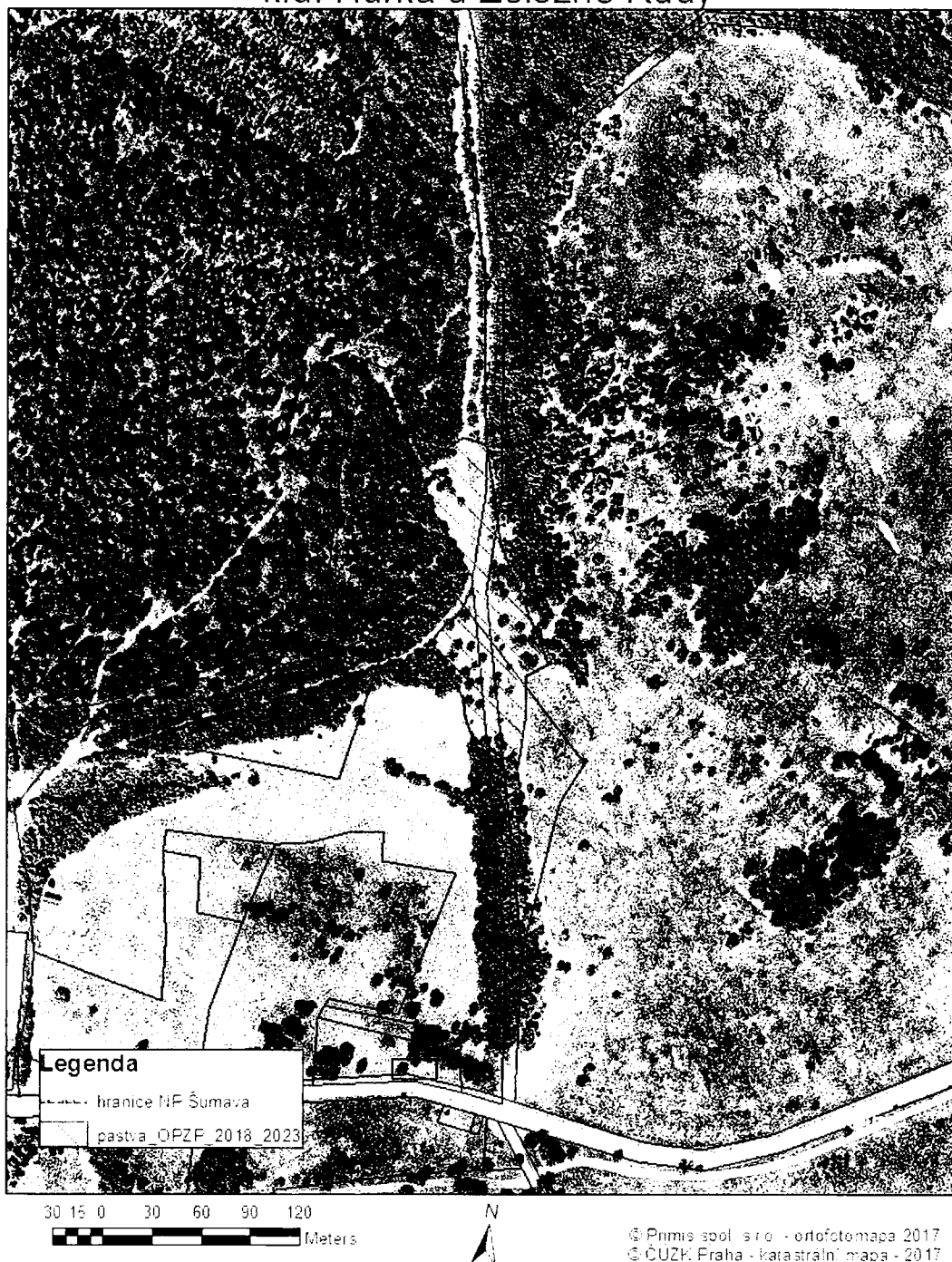

EVROPSKÁ UNIE  
Evropský fond pro regionální rozvoj  
Operační program Životní prostředí

Ministerstvo životního prostředí

Tento projekt je spolufinancován Evropskou unií – Fondem pro regionální rozvoj v rámci Operačního programu Životní prostředí.

Příloha č. 3 - POLOŽKOVÝ ROZPOČET - plátcí DPH

Příloha č. 3 - POLOŽKOVÝ ROZPOČET - neplátcí DPH