

REKAPITULACE STAVBY.

Kód: L180826
Stavba: Kralovice - objekt Policie

KSO: CC-CZ:
Místo: Datum: 26. 8. 2018

Zadavatel: IČ:
DIČ:

Uchazeč: SILBA-Elstav s.r.o., Plzeňská 155, 326 00 Letkov IČ: 64358844
DIČ: CZ64358844

Projektant: IČ:
DIČ:

Poznámka:

Cena bez DPH 1 090 898,00

	Sazba daně	Základ daně	Výše daně
DPH základní	21,00%	1 090 898,00	229 088,60
DPH snížená	15,00%	0,00	0,00

Cena s DPH v CZK 1 319 986,60

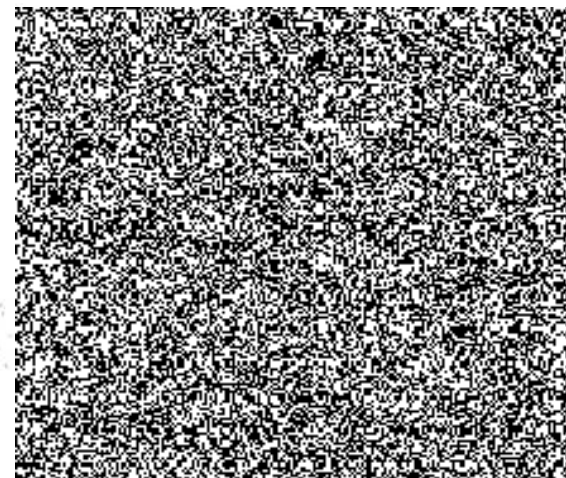

00

REKAPITULACE OBJEKTŮ STAVBY A SOUPISŮ PRACÍ

Kód: L180826

Stavba: Kralovice - objekt Policie

Místo: Datum: 26. 8. 2018

Zadavatel: Projektant:

Uchazeč:

Kód	Objekt, Soupis prací	Cena bez DPH [CZK]	Cena s DPH [CZK]	Typ
Náklady stavby celkem		1 090 898,00	1 319 986,60	
1	stavební úpravy	996 398,00	1 205 641,60	STA
2	vedlejší náklady	94 500,00	114 345,00	STA

KRYCÍ LIST SOUPISU

Stavba:
Kralovice - objekt Policie
Objekt:

1 • stavební úpravy

KVO:
Město:
Zadavatel:
Objekt:
Projektant:
Podání:

CC-CZ:
Datum: 26. 8. 2018
IČ:
DIČ:
IČ: 64358844
DIČ: CZ64358844
IČ:
DIČ:

Cena bez DPH 996 398,00

	Základ daně	Sazba daně	Výše daně
DPH základní	996 398,00	21,00%	209 243,60
snížená	0,00	15,00%	0,00

Cena s DPH v CZK 1 205 641,60

REKAPITULACE ČLENĚNÍ SOUPISU PRACÍ

Místo: Kralovice - objekt Policie
Objekt: 1 - stavební úpravy

Místo: Datum: 26. 8. 2018
Zadavatel: Projektant:
Uchazeč:

Kód dílu - Popis Cena celkem [CZK]

Náklady soupisu celkem 996 398,00

HSV - Práce a dodávky HSV	876 878,00
1 - Zemní práce	179 912,00
2 - Zakládání	32 691,00
3 - Svislé a kompletní konstrukce	216 856,00
5 - Komunikace pozemní	23 916,00
6 - Úpravy povrchů, podlahy a osazování výplní	58 767,00
8 - Trubní vedení	210 676,00
9 - Ostatní konstrukce a práce, bourání	34 476,00
997 - Přesun sutě	104 572,00
998 - Přesun hmot	15 012,00
PSV - Práce a dodávky PSV	94 520,00
711 - Izolace proti vodě, vlhkosti a plynům	71 244,00
721 - Zdravotechnika - vnitřní kanalizace	5 684,00
763 - Konstrukce suché výstavby	5 637,00
771 - Podlahy z dlaždic	10 150,00
781 - Dokončovací práce - obklady	1 805,00
M - Práce a dodávky M	25 000,00
21-M - Elektromontáže	25 000,00

SOUPIS PRACÍ

Stavba: Kralovice - objekt Policie
 Objekt: 1 - stavební úpravy

Místo:

Datum: 26. 8. 2018

Zadavatel:

Projektant:

Uchazeč:

Číslo	Typ	Kód	Popis	MJ	Množství	J.cena [CZK]	Cena celkem [CZK]	Cenová soustava
-------	-----	-----	-------	----	----------	--------------	-------------------	-----------------

Náklady soupisu celkem 996 398,00

D HSV Práce a dodávky HSV 876 878,00

D 1 Zemní práce 179 912,00

I	K	111201101	Odstanění dřevin a stromů s odstraněním kořenů průměru kmene do 100 mm do sklonu terénu 1 : 5, při celkové ploše do 1 000 m ²	m ²	16,500	41,00	677,00	CS ÚRS 2018 01
---	---	-----------	--	----------------	--------	-------	--------	----------------

Poznámka k souboru cen:

1. Cena -1104 lze použít jestliže se odstraní stromů a dřevin nepravdě na holo. 2. Cena -1101 je určena i pro: a) odstraňování dřevin a stromů o průměru kmene do 100 mm z ploch, jejichž celková výměra je větší než 1 000 m² při sklonu terénu strmějším než 1 : 5; b) LTM při jakémkoliv celkové ploše jednotlivě přes 30 m². 3. V ceně jsou započteny i náklady na případné nutné odklizení dřevin a stromů na hromady na vzdálenost do 50 m nebo naložení na dopravní prostředek. 4. Průměr kmenů stromů (dřevin) se měří 0,15 m nad příslušným terénem. 5. Množství jednotek se určí samostatně za každý objekt v m² plochy rovné součtu půdorysných ploch omezených obalovými dřevkami korun jednotlivých stromů a dřevin, popř. skupin stromů a dřevin, jejichž koruny se půdorysně překrývají. Jestliže by byl zmíněný součet ploch větší než půdorysná plocha staveniště, počítá se pouze s plochou staveniště.

VV 7,5*1,0+3,0*3,0

16,500

2	K	162301501	Vodorovné přemístění smýčených dřevin do průměru kmene 100 mm na vzdálenost do 5 000 m	m ²	16,500	104,00	1 716,00	CS ÚRS 2018 01
---	---	-----------	--	----------------	--------	--------	----------	----------------

Poznámka k souboru cen:

1. Ceny nelze použít pro přemístění dřevin do 50 m; toto přemístění je započteno v cenách souboru cen 111 20-11 Odstanění dřevin a stromů s odstraněním kořenů této části a 111 20-32 Odstanění dřevin a stromů s ponecháním kořenů částí A 03 Zemní práce pro objekty oborů 831 až 833. 2. V cenách jsou započteny i náklady na složení dřevin z dopravního prostředku do hromad na vyžádaném místě.

J	K	113106121	Rozebrání dlažeb komunikací pro pěši s přemístěním hmot na skládku na vzdálenost do 3 m nebo s naložením na dopravní prostředek s ložem z kameniva nebo živice a s jakoukoliv výplní spár ručně z betonových nebo kameninových dlaždic, desek nebo tvarovek	m ²	10,500	54,00	567,00	CS ÚRS 2018 01
---	---	-----------	---	----------------	--------	-------	--------	----------------

Poznámka k souboru cen:

1. Ceny jsou určeny pro rozebrání dlažeb včetně odstranění laže. 2. Ceny nelze použít pro rozebrání dlažeb uložených do betonového laže nebo do cementové malty, které se oceňují cenami pro odstranění podkladů nebo krytů z betonu prostého souboru cen 113 10-7. Pro volbu těchto cen je rozhodující tloušťka bourané dlažby včetně laže nebo podkladu. 3. V cenách nejsou započteny náklady na popř. nutné očištění: a) dlažebních nebo mozaikových kostek, které se oceňují cenami souboru cen 979 07-11 Očištění vybouraných dlažebních kostek částí C01, b) betonových, kameninových nebo kamenných desek nebo dlaždic, které se oceňují cenami souboru cen 979 0 . . . Očištění vybouraných obrubníků, krajníků, desek nebo dílců částí C01. 4. Přemístění vybourané dlažby včetně materiálu z laže a spár na vzdálenost přes 3 m se oceňuje cenami souboru cen 997 22-1 Vodorovná doprava sutí a vybouraných hmot.

VV okapní chodník

VV 35*0,3

10,500

4	K	113106123	Rozebrání dlažeb komunikací pro pěši s přemístěním hmot na skládku na vzdálenost do 3 m nebo s naložením na dopravní prostředek s ložem z kameniva nebo živice a s jakoukoliv výplní spár ručně ze zámkové dlažby	m ²	41,900	69,00	2 891,00	CS ÚRS 2018 01
---	---	-----------	---	----------------	--------	-------	----------	----------------

Poznámka k souboru cen:

1. Ceny jsou určeny pro rozebrání dlažeb včetně odstranění laže. 2. Ceny nelze použít pro rozebrání dlažeb uložených do betonového laže nebo do cementové malty, které se oceňují cenami pro odstranění podkladů nebo krytů z betonu prostého souboru cen 113 10-7. Pro volbu těchto cen je rozhodující tloušťka bourané dlažby včetně laže nebo podkladu. 3. V cenách nejsou započteny náklady na popř. nutné očištění: a) dlažebních nebo mozaikových kostek, které se oceňují cenami souboru cen 979 07-11 Očištění vybouraných dlažebních kostek částí C01, b) betonových, kameninových nebo kamenných desek nebo dlaždic, které se oceňují cenami souboru cen 979 0 . . . Očištění vybouraných obrubníků, krajníků, desek nebo dílců částí C01. 4. Přemístění vybourané dlažby včetně materiálu z laže a spár na vzdálenost přes 3 m se oceňuje cenami souboru cen 997 22-1 Vodorovná doprava sutí a vybouraných hmot.

VV vedle rampy

VV 7,45*0,8

5,960

VV chodník

VV 1,8*2,5+10,0*1,2+2,0*2,52+16,0*0,9

35,940

VV Součet

41,900

5	K	113202111	Vytrhání obrub s vybouráním laže, s přemístěním hmot na skládku na vzdálenost do 3 m nebo s naložením na dopravní prostředek z krajníků nebo obrubníků stojatých	m	48,000	52,00	2 496,00	CS ÚRS 2018 01
---	---	-----------	--	---	--------	-------	----------	----------------

Poznámka k souboru cen:

1. Ceny jsou určeny: a) pro vytrhání obrub, obrubníků nebo krajníků jakéhokoliv druhu a velikosti uložených v jakémkoliv loži popř. i s opěrami a vyspáraných jakýmkoliv materiálem, b) pro obruby z dlažebních kostek uložených v jedné řadě. 2. V cenách nejsou započteny náklady na popř. nutné očištění: a) vytrhaných obrubníků nebo krajníků, které se oceňují cenami souboru cen 979 0 . . . Očištění vybouraných obrubníků, krajníků, desek nebo dílců částí C 01 tohoto ceníku, b) vytrhaných dlažebních kostek, které se oceňují cenami souboru cen 979 07-11 Očištění vybouraných dlažebních kostek částí C 01 tohoto ceníku. 3. Vytrhání obrub ze dvou řad kostek se oceňuje jako dvojnásobné množství vytrhání obrub z jedné řady kostek. 4. Přemístění vybouraných obrub, krajníků nebo dlažebních kostek včetně materiálu z laže a spár na vzdálenost přes 3 m se oceňuje cenami souboru cen 997 22-1 Vodorovná doprava sutí a vybouraných hmot.

PC	Ty p	Kód	Popis	MJ	Množství	J.cena [CZK]	Cena celkem [CZK]	Cenová soustava
4	K	131201101	Hloubení nezapažených jam a zářezů s urovnáním dna do předepsaného profilu a spádu v hornině tř. 3 do 100 m ³	m ³	77,536	254,00	19 694,00	CS ÚRS 2018 01
	PSC		<p>Poznámka k souboru cen:</p> <p>1. Hloubení jam ve stržích a jam pro základy pro příčná a podélná zpevnění dna a břehů pod obrysem výkopu pro koryta vodotečí při lesnicko-technických melioracích (LTM) zejména vykopávky pro konstrukce těles, stupňů, boků, předprahů, prahů, podháněk, výhonů a pro základy zdí, dlažeb, rovanin, plůtků a hatí se oceňují cenami příslušnými pro objem výkopů do 100 m³, i když skutečný objem výkopu je větší. 2. Ceny lze použít i pro hloubení nezapažených jam a zářezů pro podzemní vedení, jsou-li tyto práce prováděny z povrchu území. 3. Předepisuje-li projekt hloubit jámy popsané v pozn. č. 1 v hornině 5 až 7 bez použití trhavin, oceňuje se toto hloubení a) v suchu nebo v mokru cenami 138 40-1101, 138 50-1101 a 138 60-1101 Dolamování zapažených nebo nezapažených hloubených vykopávek; b) v tekoucí vodě při jakémkoliv její rychlosti individuálně. 4. Hloubení nezapažených jam hloubky přes 16 m se oceňuje individuálně. 5. V cenách jsou započteny i náklady na případné nutné přemístění výkopku ve výkopití a na přehození výkopku na přílehlejší terénu na vzdálenost do 3 m od okraje jámy nebo naložení na dopravní prostředek. 6. Náklady na svislé přemístění výkopku nad 1 m hloubky se určí dle ustanovení článku č. 3161 všeobecných podmínek katalogu.</p>					
	VV		vsakovací jámka					
	VV		3,6*4,8*1,35+4,4*5,6*2,2		77,536			
7	K	131201109	Hloubení nezapažených jam a zářezů s urovnáním dna do předepsaného profilu a spádu Příplatek k cenám za lepiivost horniny tř. 3	m ³	77,536	21,00	1 628,00	CS ÚRS 2018 01
	PSC		<p>Poznámka k souboru cen:</p> <p>1. Hloubení jam ve stržích a jam pro základy pro příčná a podélná zpevnění dna a břehů pod obrysem výkopu pro koryta vodotečí při lesnicko-technických melioracích (LTM) zejména vykopávky pro konstrukce těles, stupňů, boků, předprahů, prahů, podháněk, výhonů a pro základy zdí, dlažeb, rovanin, plůtků a hatí se oceňují cenami příslušnými pro objem výkopů do 100 m³, i když skutečný objem výkopu je větší. 2. Ceny lze použít i pro hloubení nezapažených jam a zářezů pro podzemní vedení, jsou-li tyto práce prováděny z povrchu území. 3. Předepisuje-li projekt hloubit jámy popsané v pozn. č. 1 v hornině 5 až 7 bez použití trhavin, oceňuje se toto hloubení a) v suchu nebo v mokru cenami 138 40-1101, 138 50-1101 a 138 60-1101 Dolamování zapažených nebo nezapažených hloubených vykopávek; b) v tekoucí vodě při jakémkoliv její rychlosti individuálně. 4. Hloubení nezapažených jam hloubky přes 16 m se oceňuje individuálně. 5. V cenách jsou započteny i náklady na případné nutné přemístění výkopku ve výkopití a na přehození výkopku na přílehlejší terénu na vzdálenost do 3 m od okraje jámy nebo naložení na dopravní prostředek. 6. Náklady na svislé přemístění výkopku nad 1 m hloubky se určí dle ustanovení článku č. 3161 všeobecných podmínek katalogu.</p>					
8	K	132201202	Hloubení zapažených i nezapažených rýh šířky přes 600 do 2 000 mm s urovnáním dna do předepsaného profilu a spádu v hornině tř. 3 přes 100 do 1 000 m ³	m ³	137,000	246,00	33 702,00	CS ÚRS 2018 01
	PSC		<p>Poznámka k souboru cen:</p> <p>1. V cenách jsou započteny i náklady na případné nutné přemístění výkopku ve výkopití na vzdálenost do 3 m a na přehození výkopku na přílehlejší terénu na vzdálenost do 5 m od okraje jámy nebo naložení na dopravní prostředek. 2. Hloubení rýh při lesnicko-technických melioracích se oceňuje: a) ve stržích cenami platnými pro objem výkopu do 100 m³, i když skutečný objem výkopu je větší, b) mimo strže pro příčná a podélná zpevnění dna a břehů pod obrysem výkopu pro koryta vodotečí, zejména pro konstrukce těles, stupňů, boků, předprahů, prahů, odháněk, výhonů a pro základy zdí, dlažeb, rovanin, plůtků a hatí, pro jakoukoliv šířku rýhy, při objemu do 100 m³ cenami příslušnými pro objem výkopu do 100 m³ a při jakémkoliv objemu výkopu přes 100 m³ cenami příslušnými pro objem výkopu přes 100 do 1 000 m³. 3. Náklady na svislé přemístění výkopku nad 1 m hloubky se určí dle ustanovení článku č. 3161 všeobecných podmínek katalogu. 4. Předepisuje-li projekt hloubit rýhy 5 až 7 bez použití trhavin, oceňuje se toto hloubení: a) v suchu nebo mokru cenami 138 40-1201, 138 50-1201 a 138 60-1201 Dolamování hloubených vykopávek, b) v tekoucí vodě při jakémkoliv její rychlosti individuálně. 5. Ceny nelze použít pro hloubení rýh a hloubky přes 16 m. Tyto práce se oceňují individuálně.</p>					
	VV		drenáž spodní do hl. -3,1m					
	VV		40,0*2,0*(1,2+2,0)/2		128,000			
	VV		drenáž horní					
	VV		18,0*1,0*0,5		9,000			
	VV		Součet		137,000			
9	K	132201209	Hloubení zapažených i nezapažených rýh šířky přes 600 do 2 000 mm s urovnáním dna do předepsaného profilu a spádu v hornině tř. 3 Příplatek k cenám za lepiivost horniny tř. 3	m ³	137,000	25,00	3 425,00	CS ÚRS 2018 01
	PSC		<p>Poznámka k souboru cen:</p> <p>1. V cenách jsou započteny i náklady na případné nutné přemístění výkopku ve výkopití na vzdálenost do 3 m a na přehození výkopku na přílehlejší terénu na vzdálenost do 5 m od okraje jámy nebo naložení na dopravní prostředek. 2. Hloubení rýh při lesnicko-technických melioracích se oceňuje: a) ve stržích cenami platnými pro objem výkopu do 100 m³, i když skutečný objem výkopu je větší, b) mimo strže pro příčná a podélná zpevnění dna a břehů pod obrysem výkopu pro koryta vodotečí, zejména pro konstrukce těles, stupňů, boků, předprahů, prahů, odháněk, výhonů a pro základy zdí, dlažeb, rovanin, plůtků a hatí, pro jakoukoliv šířku rýhy, při objemu do 100 m³ cenami příslušnými pro objem výkopu do 100 m³ a při jakémkoliv objemu výkopu přes 100 m³ cenami příslušnými pro objem výkopu přes 100 do 1 000 m³. 3. Náklady na svislé přemístění výkopku nad 1 m hloubky se určí dle ustanovení článku č. 3161 všeobecných podmínek katalogu. 4. Předepisuje-li projekt hloubit rýhy 5 až 7 bez použití trhavin, oceňuje se toto hloubení: a) v suchu nebo mokru cenami 138 40-1201, 138 50-1201 a 138 60-1201 Dolamování hloubených vykopávek, b) v tekoucí vodě při jakémkoliv její rychlosti individuálně. 5. Ceny nelze použít pro hloubení rýh a hloubky přes 16 m. Tyto práce se oceňují individuálně.</p>					

Prč	Typ	Kód	Popis	MJ	Množství	J.cena [CZK]	Cena celkem [CZK]	Cenová soustava
10	K	133201101	Hloubení zapažených i nezapažených šachet s případným nutným přemístěním výkopku ve výkopisti v hornině tř. 3 do 100 m3	m3	11,880	908,00	10 787,00	CS ÚRS 2018 01

Poznámka k souboru cen:
1. Ceny 10-1101 až 40-1101 jsou určeny jen pro šachty hloubky do 12 m. Šachty větších hloubek se oceňují individuálně. 2. V cenách jsou započteny i náklady na: a) svislé přemístění výkopku, b) urovňování dna do předepsaného profilu a spádu. c) přehození výkopku na přilehlém terénu na vzdálenost do 5 m od hrany šachty nebo naložení na dopravní prostředek. 3. V cenách nejsou započteny náklady na roubení. 4. Pažení šachet bentonitovou suspenzí se oceňuje takto: a) dodání bentonitové suspenze cenou 239 68-1711 Bentonitová suspenze pro pažení rýh pro podzemní stěny - Její výroba katalogu 800-2 Zvláštní zakládání objektů; množství v m2 se určí jako součin objemu vyhloubeného prostoru (v m3) a koeficientu 1,667; b) doplnění bentonitové suspenze se oceňuje cenou 239 68-4111 Doplnění bentonitové suspenze katalogu 800-2 Zvláštní zakládání objektů. 5. Vodorovné přemístění výkopku ze šachet, pažených bentonitovou suspenzí, se oceňuje cenami souboru cen 162 . 0-31 Vodorovné přemístění výkopku z rýh podzemních stěn, vodorovné přemístění znehodnocené bentonitové suspenze se oceňuje cenami souboru cen 162 . -4 . Vodorovné přemístění znehodnocené suspenze katalogu 800-2 Zvláštní zakládání objektů.

PSC

VV
VV
VV

Čerpací šachta
3,3*(1,2*1,2+2,4*2,4)/2
Součet

11,880
11,880

11	K	133201109	Hloubení zapažených i nezapažených šachet s případným nutným přemístěním výkopku ve výkopisti v hornině tř. 3 Příplatek k cenám za lepivost horniny tř. 3	m3	11,880	122,00	1 449,00	CS ÚRS 2018 01
----	---	-----------	---	----	--------	--------	----------	----------------

Poznámka k souboru cen:
1. Ceny 10-1101 až 40-1101 jsou určeny jen pro šachty hloubky do 12 m. Šachty větších hloubek se oceňují individuálně. 2. V cenách jsou započteny i náklady na: a) svislé přemístění výkopku, b) urovňování dna do předepsaného profilu a spádu. c) přehození výkopku na přilehlém terénu na vzdálenost do 5 m od hrany šachty nebo naložení na dopravní prostředek. 3. V cenách nejsou započteny náklady na roubení. 4. Pažení šachet bentonitovou suspenzí se oceňuje takto: a) dodání bentonitové suspenze cenou 239 68-1711 Bentonitová suspenze pro pažení rýh pro podzemní stěny - Její výroba katalogu 800-2 Zvláštní zakládání objektů; množství v m2 se určí jako součin objemu vyhloubeného prostoru (v m3) a koeficientu 1,667; b) doplnění bentonitové suspenze se oceňuje cenou 239 68-4111 Doplnění bentonitové suspenze katalogu 800-2 Zvláštní zakládání objektů. 5. Vodorovné přemístění výkopku ze šachet, pažených bentonitovou suspenzí, se oceňuje cenami souboru cen 162 . 0-31 Vodorovné přemístění výkopku z rýh podzemních stěn, vodorovné přemístění znehodnocené bentonitové suspenze se oceňuje cenami souboru cen 162 . -4 . Vodorovné přemístění znehodnocené suspenze katalogu 800-2 Zvláštní zakládání objektů.

PSC

12	K	162701105	Vodorovné přemístění výkopku nebo sypaniny po suchu na obvyklém dopravním prostředku, bez naložení výkopku, avšak se složením bez rozhrnutí z horniny tř. 1 až 4 na vzdálenost přes 9 000 do 10 000 m	m3	38,918	232,00	9 029,00	CS ÚRS 2018 01
----	---	-----------	---	----	--------	--------	----------	----------------

Poznámka k souboru cen:
1. Ceny nelze použít, předepíše-li projekt přemístění výkopku na místo nepřístupné obvyklým dopravním prostředkům; toto přemístění se oceňuje individuálně. 2. V cenách jsou započteny i náklady za jízdu loženého vozidla v terénu ve výkopisti nebo na násypisti. 3. V cenách nejsou započteny náklady na rozhrnutí výkopku na násypisti; toto rozhrnutí se oceňuje cenami souboru cen 171 . 0- . . . Uložení sypaniny do násypu a 171 20-1201 Uložení sypaniny na skládky. 4. Je-li na dopravní dráze pro vodorovné přemístění nějaká překážka, pro kterou je nutno překládat výkopek z jednoho obvyklého dopravního prostředku na jiný obvyklý dopravní prostředek, oceňuje se toto lomené vodorovné přemístění výkopku v každém úseku samostatně příslušnou cenou tohoto souboru cen a překládání výkopku cenami souboru cen 167 10-3 . Nakládání neulehčeného výkopku z hromad s ohledem na ustanovení pozn. číslo 5. 5. Přemístuje-li se výkopek z dočasných skládek vzdálených do 50 m, neoceňuje se nakládání výkopku, i když se provádí. Toto ustanovení neplatí, vylučuje-li projekt použití dozeru. 6. V cenách vodorovného přemístění sypaniny nejsou započteny náklady na dodávku materiálu, tyto se oceňují ve specifikaci.

PSC

VV přebytečný výkopek
VV výplň trativodu
VV drenáž spodní do hl. -3,1m
VV 37*1,2*0,2
VV drenáž horní
VV 51*1,5*0,2
VV Mezisoučet
VV vsakovací jímka
VV (2,4*3,6*(1,2+0,1))
VV Čerpací šachta
VV 0,6*0,6*pi*3,1
VV Mezisoučet
VV Součet

8,880
15,300
24,180
11,232
3,506
14,738
38,918

13	K	162701109	Vodorovné přemístění výkopku nebo sypaniny po suchu na obvyklém dopravním prostředku, bez naložení výkopku, avšak se složením bez rozhrnutí z horniny tř. 1 až 4 na vzdálenost Příplatek k ceně za každých dalších i započatých 1 000 m	m3	972,950	17,00	16 540,00	CS ÚRS 2018 01
----	---	-----------	---	----	---------	-------	-----------	----------------

Poznámka k souboru cen:
1. Ceny nelze použít, předepíše-li projekt přemístění výkopku na místo nepřístupné obvyklým dopravním prostředkům; toto přemístění se oceňuje individuálně. 2. V cenách jsou započteny i náklady za jízdu loženého vozidla v terénu ve výkopisti nebo na násypisti. 3. V cenách nejsou započteny náklady na rozhrnutí výkopku na násypisti; toto rozhrnutí se oceňuje cenami souboru cen 171 . 0- . . . Uložení sypaniny do násypu a 171 20-1201 Uložení sypaniny na skládky. 4. Je-li na dopravní dráze pro vodorovné přemístění nějaká překážka, pro kterou je nutno překládat výkopek z jednoho obvyklého dopravního prostředku na jiný obvyklý dopravní prostředek, oceňuje se toto lomené vodorovné přemístění výkopku v každém úseku samostatně příslušnou cenou tohoto souboru cen a překládání výkopku cenami souboru cen 167 10-3 . Nakládání neulehčeného výkopku z hromad s ohledem na ustanovení pozn. číslo 5. 5. Přemístuje-li se výkopek z dočasných skládek vzdálených do 50 m, neoceňuje se nakládání výkopku, i když se provádí. Toto ustanovení neplatí, vylučuje-li projekt použití dozeru. 6. V cenách vodorovného přemístění sypaniny nejsou započteny náklady na dodávku materiálu, tyto se oceňují ve specifikaci.

PSC

VV 38,918*25 Přepočtené koeficientem množství

972,950

10

PC	Ty P	Kód	Popis	MJ	Množství	J.cena [CZK]	Cena celkem [CZK]	Cenová soustava	
14	K	167101101	Nakládání, skládání a překládání neulehlého výkopku nebo sypaniny nakládání, množství do 100 m ³ , z hornin tř. 1 až 4	m ³	38,918	124,00	4 826,00	CS ÚRS 2018 01	
	PSC		<p>Poznámka k souboru cen:</p> <p>1. Ceny -1101, -1151, -1102, -1152, -1103, -1153, jsou určeny pro nakládání, skládání a překládání na obvyklý nebo z obvyklého dopravního prostředku. Pro nakládání z lodí nebo na lodě jsou určeny ceny -1105 a -1155. 2. Ceny -1105 a -1155 jsou určeny pro nakládání, překládání a vykládání na vzdálenost a) do 20 m vodorovně; vodorovná vzdálenost se měří od těžiště lodí k těžišti druhé lodí, nebo k těžišti hromady na břehu nebo k těžišti dopravního prostředku na suchu, b) do 4 m svisle; svislá vzdálenost se měří od pracovní hladiny vody k úrovni srovnaného terénu v místě hromady nebo v místě dopravní plochy pro dopravní prostředek na suchu. Uvedenou svislou vzdálenost 4 m lze zvětšit, a to nejvýše do 6 m, jestliže je vodorovná vzdálenost uvedená v bodu a) kratší než 20 m nejméně o trojnásobek zvětšení výšky přes 4 m. 3. Množství měrných jednotek se určí v rastlém stavu horniny.</p>						
	WV		přebytečný výkopek						
	VV		výplň trativodu						
	VV		drenáž spodní do hl. -3,1m						
	VV		37*1,2*0,2		8,880				
	VV		drenáž horní						
	VV		51*1,5*0,2		15,300				
	VV		Mezisosoučet		24,180				
	VV		vsakovací jámka						
	VV		(2,4*3,6*(1,2+0,1))		11,232				
	VV		čerpací šachta						
	VV		0,6*0,6*pi*3,1		3,506				
	VV		Mezisosoučet		14,738				
	VV		Součet		38,918				
15	K	171201211	Poplatek za uložení stavebního odpadu na skládce (skládkovně) zeminy a kameniva zatříděného do Katalogu odpadů pod kódem 170 504	t	77,836	350,00	27 243,00	CS ÚRS 2018 01	
	PSC		<p>Poznámka k souboru cen:</p> <p>1. Ceny uvedené v souboru cen lze po dohodě upravit podle místních podmínek.</p>						
	WV		38,918*2,0		77,836				
16	K	174101101	Zásyp sypaninou z jakékoliv horniny s uložením výkopku ve vrstvách se ztuhnutím lam, šachet, rýh nebo kolem objektů v těchto vykopávkách	m ³	187,498	112,00	21 000,00	CS ÚRS 2018 01	
	PSC		<p>Poznámka k souboru cen:</p> <p>1. Ceny 174 10-... jsou určeny pro ztuhnuté zásypy s mírou ztuhnutí: a) z hornin soudržných do 100 % PS, b) z hornin nesoudržných do (d) 0,9, c) z hornin kamenitých pro jakoukoliv míru ztuhnutí. 2. Je-li projektem předepsáno vyšší ztuhnutí, podle bodu a) a b) poznámky z 1., ocení se zásyp individuálně. 3. Ceny nelze použít pro zásyp rýh pro drenážní trativody pro lesnicko-technické meliorace a zemědělské. Zásyp těchto rýh se oceňuje cenami souboru cen 174 20-3... částí A 03 Zemní práce pro objekty oborů 831 až 833. Neztuhnutý zásyp odvodňovacích kanálů z betonových a železobetonových trub v polních a lučních tratích se oceňuje cenou -1101 Zásyp sypaninou rýh bez ohledu na šířku kanálu; cena obsahuje i náklady na ruční neztuhnutý zásyp výšky do 200 mm nad vrchol potrubí. 4. V cenách 10-1101, 10-1103, 20-1101 a 20-1103 je započteno přemístění sypaniny ze vzdálenosti 10 m od kraje výkopu nebo zasypaného prostoru, měřeno k těžišti skládky. 5. V ceně 10-1102 je započteno přemístění sypaniny ze vzdálenosti 15 m od hrany zasypaného prostoru, měřeno k těžišti skládky. 6. Objem zásypu je rozdíl objemu výkopu a objemu do něho vestavěných konstrukcí nebo uložených vedení i s jejich obklady a podklady (tento objem se nazývá objemem horniny vytlačené konstrukcí). Objem potrubí do DN hloubení</p>						
	VV		drenáž spodní do hl. -3,1m						
	VV		40,0*2,0*(1,2+2,0)/2		128,000				
	VV		drenáž horní						
	VV		18,0*1,0*0,5		9,000				
	VV		Mezisosoučet		137,000				
	VV		výplň trativodu						
	VV		drenáž spodní do hl. -3,1m						
	VV		-37*1,2*0,2		-8,880				
	VV		drenáž horní						
	VV		-51*1,5*0,2		-15,300				
	VV		Mezisosoučet		-24,180				
	VV		vsakovací jámka						
	VV		3,6*4,8*1,35+4,4*5,6*2,2		77,536				
	VV		-(2,4*3,6*(1,2+0,1))		-11,232				
	VV		filtrační šachta						
	VV		3,3*(1,2*1,2+2,4*2,4)/2		11,880				
	VV		-0,6*0,6*pi*3,1		-3,506				
	VV		čerpací šachta						
	VV		3,3*(1,2*1,2+2,4*2,4)/2		11,880				
	VV		-0,6*0,6*pi*3,1		-3,506				
	VV		Mezisosoučet		83,052				
	VV		Součet		187,498				

PČ	Ty p	Kód	Popis	MJ	Množství	J.cena [CZK]	Cena celkem [CZK]	Cenová soustava	
17	K	162701105	Vodorovné přemístění výkopku nebo sypaniny po suchu na obvyklém dopravním prostředku, bez naložení výkopku, avšak se složením bez rozhrnutí z horniny tř. 1 až 4 na vzdálenost přes 9 000 do 10 000 m	m3	11,000	232,00	2 552,00	CS ÚRS 2018 01	
	PSC		<p>Poznámka k souboru cen:</p> <p>1. Ceny nelze použít, předepíše-li projekt přemístit výkopek na místo nepřístupné obvyklým dopravním prostředkům; toto přemístění se oceňuje individuálně. 2. V cenách jsou započteny i náhrady za jízdu loženého vozidla v terénu ve výkopšti nebo na násypšti. 3. V cenách nejsou započteny náklady na rozhrnutí výkopku na násypšti; toto rozhrnutí se oceňuje cenami souboru cen 171 - 0 - . . . Uložení sypaniny do násypů a 171 20-1201 Uložení sypaniny na skládky. 4. Je-li na dopravní dráze pro vodorovné přemístění nějaká překážka, pro kterou je nutno překládat výkopek z jednoho obvyklého dopravního prostředku na jiný obvyklý dopravní prostředek, oceňuje se toto lomené vodorovné přemístění výkopku v každém úseku samostatně příslušnou cenou tohoto souboru cen a překládání výkopku cenami souboru cen 167 10-3 . Nakládání neulehlého výkopku z hromad s ohledem na ustanovení pozn. číslo 5. Přemísťuje-li se výkopek z dočasných skládek vzdálených do 50 m, neoceňuje se nakládání výkopku, i když se provádí. Toto ustanovení neplatí, vylučuje-li projekt použití dozeru. 6. V cenách vodorovného přemístění sypaniny nejsou započteny náklady na dodávku materiálu, tyto se oceňují ve specifikaci.</p>						
	VV		ornice						
	VV		220*0,05		11,000				
18	K	162701109	Vodorovné přemístění výkopku nebo sypaniny po suchu na obvyklém dopravním prostředku, bez naložení výkopku, avšak se složením bez rozhrnutí z horniny tř. 1 až 4 na vzdálenost Příplatek k ceně za každých dalších i započatých 1 000 m	m3	220,000	17,00	3 740,00	CS ÚRS 2018 01	
	PSC		<p>Poznámka k souboru cen:</p> <p>1. Ceny nelze použít, předepíše-li projekt přemístit výkopek na místo nepřístupné obvyklým dopravním prostředkům; toto přemístění se oceňuje individuálně. 2. V cenách jsou započteny i náhrady za jízdu loženého vozidla v terénu ve výkopšti nebo na násypšti. 3. V cenách nejsou započteny náklady na rozhrnutí výkopku na násypšti; toto rozhrnutí se oceňuje cenami souboru cen 171 - 0 - . . . Uložení sypaniny do násypů a 171 20-1201 Uložení sypaniny na skládky. 4. Je-li na dopravní dráze pro vodorovné přemístění nějaká překážka, pro kterou je nutno překládat výkopek z jednoho obvyklého dopravního prostředku na jiný obvyklý dopravní prostředek, oceňuje se toto lomené vodorovné přemístění výkopku v každém úseku samostatně příslušnou cenou tohoto souboru cen a překládání výkopku cenami souboru cen 167 10-3 . Nakládání neulehlého výkopku z hromad s ohledem na ustanovení pozn. číslo 5. Přemísťuje-li se výkopek z dočasných skládek vzdálených do 50 m, neoceňuje se nakládání výkopku, i když se provádí. Toto ustanovení neplatí, vylučuje-li projekt použití dozeru. 6. V cenách vodorovného přemístění sypaniny nejsou započteny náklady na dodávku materiálu, tyto se oceňují ve specifikaci.</p>						
	VV		11*20 Přepočtené koeficientem množství		220,000				
19	K	167101101	Nákup, nakládání, skládání a překládání neulehlého výkopku nebo sypaniny nakládání, množství do 100 m3, z hornin tř. 1 až 4	m3	11,000	724,00	7 964,00	CS ÚRS 2018 01	
	PSC		<p>Poznámka k souboru cen:</p> <p>1. Ceny -1101, -1151, -1102, -1152, -1103, -1153, jsou určeny pro nakládání, skládání a překládání na obvyklý nebo z obvyklého dopravního prostředku. Pro nakládání z lodí nebo na lodě jsou určeny ceny -1105 a -1155. 2. Ceny -1105 a -1155 jsou určeny pro nakládání, překládání a vykládání na vzdálenost a) do 20 m vodorovně; vodorovná vzdálenost se měří od těžiště lodí k těžišti druhé lodí, nebo k těžišti hromady na břehu nebo k těžišti dopravního prostředku na suchu, b) do 4 m svisle; svislá vzdálenost se měří od pracovní hladiny vody k úrovni srovnaného terénu v místě hromady nebo v místě dopravní plochy pro dopravní prostředek na suchu. Uvedenou svislou vzdálenost 4 m lze zvětšit, a to nejvýše do 6 m, jestliže je vodorovná vzdálenost uvedená v bodu a) kratší než 20 m nejméně a trojnásobek zvětšení výšky přes 4 m. 3. Množství měrných jednotek se určí v rostlém stavu horniny.</p>						
	VV		ornice						
	VV		220*0,05		11,000				
20	K	181301101	Rozprostření a uravnění ornice v rovině nebo ve svahu sklonu do 1:5 při souvislé ploše do 500 m2, tl. vrstvy do 100 mm	m2	220,000	31,00	6 820,00	CS ÚRS 2018 01	
	PSC		<p>Poznámka k souboru cen:</p> <p>1. V ceně jsou započteny i náklady na případné nutné přemístění hromad nebo dočasných skládek na místo spotřeby ze vzdálenosti do 30 m. 2. V ceně nejsou započteny náklady na získání ornice; toto získání se oceňuje cenami souboru cen 121 10-11 Sejmuti ornice. 3. Případné nakládání ornice, v souvislosti s pozn. č. 2 se oceňuje cenami souboru cen 167 10-11 Nakládání, skládání a překládání neulehlého výkopku nebo sypaniny. 4. Jsou-li hromady nebo dočasné skládky ornice umístěny podle projektu ve vzdálenosti přes 30 m od místa spotřeby, oceňuje se její přemístění cenami souboru cen 162 - 0-1 - . Vodorovné přemístění výkopku, přičemž se vzdálenost 30 m, uvedená v popisu cen, neodečítá.</p>						
21	K	181951101	Úprava pláně vyrovnáním výškových rozdílů v hornině tř. 1 až 4 bez zhutnění	m2	220,000	5,30	1 166,00	CS ÚRS 2018 01	
	PSC		<p>Poznámka k souboru cen:</p> <p>1. Ceny jsou určeny pro urovnění všech nově zřízovaných ploch (v zářezech i na násypch) vodorovných nebo ve sklonu do 1:5 pod zpevnění ploch jakéhokoli druhu, pod humusování, (ne však pro plochy zásjpu rýh pro podzemní vedení), drnování apod. a díle, předepíše-li projekt urovnění pláně z jiného důvodu. 2. Ceny nelze použít pro urovnění lavic (berem) šířky do 3 m přerušujících svahy, pro urovnění dna silničních a železničních příkopů pro jakoukoliv šířku dna; toto urovnění se oceňuje cenami souboru cen 182 - 0-1 Svahování. 3. Urovnění ploch ve sklonu přes 1 : 5 se oceňuje cenami souboru cen 182 - 0-1 Svahování trvalých svahů do projektovaných profilů. 4. Náklady na urovnění dna a stěn při čištění příkopů pozemních komunikací jsou započteny v cenách souborů cen 938 90-2 . Čištění příkopů komunikací v suchu nebo ve vodě část A02 Zemní práce pro objekty oborů 821 až 828. 5. Míru zhutnění určuje projekt. Ceny se zhutněním jsou určeny pro jakoukoliv míru zhutnění.</p>						
	VV		ornice						
	VV		220		220,000				

PČ	Ty p	Kód	Popis	MJ	Množství	J.cena [CZK]	Cena celkem [CZK]	Cenová soustava
D 2			Zakládání.					32 691,00
22	K	211531111	Výplň kamenivem do ryh odvodňovacích žebírek nebo trativodů bez zhutnění, s úpravou povrchu výplně kamenivem hrubým drveným frakce 16 až 63 mm	m3	24,180	889,00	21 496,00	CS ÚRS 2018 01
	PSC		Poznámka k souboru cen: 1. V ceně 51-1111 jsou započteny i náklady na průduchy vytvořené z lamového kamene. 2. V cenách 52-1111 až 58-1111 nejsou započteny náklady na zřízení průduchů; tyto práce se oceňují cenami: a) souboru cen 212 71-111 Trativody z trub z prastého betonu bez lože, b) souboru cen 212 75-5 . Trativody bez lože z drenážních trubek. 3. Množství měrných jednotek se určuje v m3 vyplňovaného prostoru. Objem potrubí a lože se do vyplňovaného prostoru nezapočítává.					
	VV		drenáž spodní do hl. -3,1m					
	VV		37*1,2*0,2		8,880			
	VV		drenáž horní					
	VV		51*1,5*0,2		15,300			
	VV		Součet		24,180			
23	K	212755214	Trativody bez lože z drenážních trubek plastových flexibilních D 100 mm	m	91,000	48,60	4 423,00	CS ÚRS 2018 01
	PSC		Poznámka k souboru cen: 1. Ceny jsou určeny pro uložení drenážních trubek do výkopu bez lože a obsypu. 2. Trativody včetně lože a obsypu trubek se oceňují cenami souboru cen 212 75-2 . Trativody z drenážních trubek katalogu 827-1 Vedení trubní dálková a přípojná - vodočpody a kanalizace.					
	VV		drenáž spodní do hl. -3,1m					
	VV		40		40,000			
	VV		drenáž horní					
	VV		37+14		51,000			
	VV		Součet		91,000			
24	K	213141111	Zřízení vrstvy z geotextilie filtrační, separační, odvodňovací, ochranné, výztužné nebo protierozní v rovině nebo ve sklonu do 1:5, šířky do 3 m	m2	137,000	16,20	2 219,00	CS ÚRS 2018 01
	PSC		Poznámka k souboru cen: 1. Ceny jsou určeny pro zřízení vrstev na upraveném povrchu. 2. V cenách jsou započteny i náklady na položení a spojení geotextilii včetně přesahů. 3. V cenách nejsou započteny náklady na dodávku geotextilii, která se oceňuje ve specifikaci. Ztrátové včetně přesahů lze stanovit ve výši 15 až 20 %. 4. Ceny -1131 až -1133 lze použít i pro vyvedení geotextilie na svislou konstrukci.					
	VV		drenáž spodní do hl. -3,1m					
	VV		60		60,000			
	VV		drenáž horní					
	VV		77		77,000			
	VV		Součet		137,000			
25	M	69311068	geotextilie netkaná PP 300g/m2	m2	157,550	28,90	4 553,00	CS ÚRS 2018 01
	VV		137*1,15 Přečíslené koeficientem množství		157,550			
D 3			Svislé a kompletní konstrukce					216 856,00
26	K	319202121	Dodatečná izolace zdiva injektáží nízkotlakou metodou křemičitým roztokem, tloušťka zdiva do 150 mm	m	26,010	930,00	24 189,00	CS ÚRS 2018 01
	PSC		Poznámka k souboru cen: 1. Množství měrných jednotek se určuje v m délky izolovaného zdiva. 2. V cenách jsou započteny i náklady vyvrtání otvorů (8 kusů /m), jejich vyčištění a provedení injektáže včetně dodávky injektážní hmoty. 3. V cenách nejsou započteny náklady na uzavření povrchu zdiva před injektováním - otlučení omítek, spárování, zaplnění dutin, penetrací, stěrku apod.					
	VV		příčky					
	VV		2,95+2,4+1,65+2,18+2,3+1,65+0,78+4,15+2,65*3		26,010			
27	K	319202122	Dodatečná izolace zdiva injektáží nízkotlakou metodou křemičitým roztokem, tloušťka zdiva přes 150 do 300 mm	m	4,050	1 510,00	6 116,00	CS ÚRS 2018 01
	PSC		Poznámka k souboru cen: 1. Množství měrných jednotek se určuje v m délky izolovaného zdiva. 2. V cenách jsou započteny i náklady vyvrtání otvorů (8 kusů /m), jejich vyčištění a provedení injektáže včetně dodávky injektážní hmoty. 3. V cenách nejsou započteny náklady na uzavření povrchu zdiva před injektováním - otlučení omítek, spárování, zaplnění dutin, penetrací, stěrku apod.					
	VV		vnitřní zdi					
	VV		4,05		4,050			
28	K	319202123	Dodatečná izolace zdiva injektáží nízkotlakou metodou křemičitým roztokem, tloušťka zdiva přes 300 do 450 mm	m	22,500	1 812,00	40 770,00	CS ÚRS 2018 01
	PSC		Poznámka k souboru cen: 1. Množství měrných jednotek se určuje v m délky izolovaného zdiva. 2. V cenách jsou započteny i náklady vyvrtání otvorů (8 kusů /m), jejich vyčištění a provedení injektáže včetně dodávky injektážní hmoty. 3. V cenách nejsou započteny náklady na uzavření povrchu zdiva před injektováním - otlučení omítek, spárování, zaplnění dutin, penetrací, stěrku apod.					
	VV		obvodové zdi					
	VV		(1,2*2)+14,92		17,320			
	VV		vnitřní zdi					
	VV		5,18		5,180			
	VV		Součet		22,500			

PC	Ty p	Kód	Popis	MJ	Množství	J.cena [CZK]	Cena celkem [CZK]	Cenová soustava
29	K	319202124	Dodatečná izolace zdiva injektáží nízkotlakou metodou křemičitým roztokem, tloušťka zdiva přes 300 do 600 mm	m	59,850	2 100,00	125 685,00	CS ÚRS 2018 01
	PSC		<i>Poznámka k souboru cen:</i> 1. Množství měrných jednotek se určuje v m délky izolovaného zdiva. 2. V cenách jsou započteny i náklady vyvrtání otvorů (8 kusů /m), jejich vyčištění a provedení injektáže včetně dodávky injektážní hmoty. 3. V cenách nejsou započteny náklady na uzavření povrchu zdiva před injektováním - otlučení omítek, spárování, zaplnění dutin, penetrací, stěrku apod.					
	VV		obvodové zdi					
	VV		2,35+3,85+3,05+2,65+3,05+9,35+1,65+7,43+0,7+2,9+1,15+3,25+2,7+6,82		50,900			
	VV		vnitřní zdi					
	VV		3,2+5,75		8,950			
	VV		Součet		59,850			
30	K	319202125	Dodatečná izolace zdiva injektáží nízkotlakou metodou křemičitým roztokem, tloušťka zdiva přes 600 do 900 mm	m	7,850	2 560,00	20 096,00	CS ÚRS 2018 01
	PSC		<i>Poznámka k souboru cen:</i> 1. Množství měrných jednotek se určuje v m délky izolovaného zdiva. 2. V cenách jsou započteny i náklady vyvrtání otvorů (8 kusů /m), jejich vyčištění a provedení injektáže včetně dodávky injektážní hmoty. 3. V cenách nejsou započteny náklady na uzavření povrchu zdiva před injektováním - otlučení omítek, spárování, zaplnění dutin, penetrací, stěrku apod.					
	VV		obvodové zdi					
	VV		3,92+3,93		7,850			
	VV		vnitřní zdi					
	VV				0,000			
	VV		Součet		7,850			
D	5		Komunikace pozemní				23 916,00	
31	K	451457777	Podklad nebo lože pod dlažbu (přídlažbu) v ploše vodorovné nebo ve sklonu do 1:5, tloušťky od 30 do 50 mm z cementové malty	m2	10,500	107,00	1 124,00	CS ÚRS 2018 01
	PSC		<i>Poznámka k souboru cen:</i> 1. Ceny lze použít i pro podklad nebo lože pod dlažby silničních příkopů a kuželů. 2. Ceny netze použít pro: a) lože rigolů dlažebních, které je započteno v cenách souborů cen 597 - 6 - 1 Rigol dlažebný, 597 17 - 1 Rigol krajnicový s kamennou obrubou a 597 16-1111 Rigol dlažebný z laminového kamene, b) podklad nebo lože pod dlažby (přídlažby) související s vodotečí, které se oceňují cenami částí A 01 katalogu 832-1 Hráze a úpravy na tocích - úpravy toků a kanálů. 3. V cenách -7777 Podklad z prohozené zeminy, -9777 Připlátek za dalších 10 mm tloušťky z prohozené zeminy, -9779 Připlátek za sklon přes 1:5 z prohozené zeminy jsou započteny i náklady na prohození zeminy. 4. V cenách nejsou započteny náklady na: a) opatření zeminy a její přemístění k místu zabudování, které se oceňují podle ustanovení čl. 3111 Všeobecných podmínek částí A 01 tohoto katalogu, b) úpravu pláně, která se oceňuje u silnic cenami částí A 01, u dálnic cenami částí A 02 katalogu 800-1 Zemní práce, c) odklizení odpadu po prohození zeminy, které se oceňuje cenami částí A 01 katalogu 800-1 Zemní práce, d) svahování, které se oceňuje cenami částí A 01 katalogu 800-1 Zemní práce.					
	VV		pod okap. chodník					
	VV		35°0,3		10,500			
32	K	564730111	Podklad nebo kryt z kameniva hrubého drceného vel. 16-32 mm s rozprostřením a zhutněním, po zhutnění tl. 100 mm	m2	35,940	101,00	3 630,00	CS ÚRS 2018 01
	VV		chodník					
	VV		1,8*2,5+10,0*1,2+2,0*2,52+16,0*0,9		35,940			
33	K	564811111	Podklad ze šterkodrti ŠD s rozprostřením a zhutněním, po zhutnění tl. 50 mm	m2	10,500	45,20	475,00	CS ÚRS 2018 01
	VV		okapní chodník					
	VV		35,0*0,3		10,500			
34	K	564831111	Podklad ze šterkodrti ŠD s rozprostřením a zhutněním, po zhutnění tl. 100 mm	m2	5,960	76,40	455,00	CS ÚRS 2018 01
	VV		vedle rampy					
	VV		7,45*0,8		5,960			
35	K	596211110	Kladení dlažby z betonových zámkových dlaždic komunikací pro pěší s ložem z kameniva těžného nebo drceného tl. do 40 mm, s vyplněním spár s dvojitým hutněním, vibrováním a se smetením přebytečného materiálu na krajnici tl. 60 mm skloniv. A. pro plochy do 50 m2	m2	35,940	320,00	11 501,00	CS ÚRS 2018 01
	PSC		<i>Poznámka k souboru cen:</i> 1. Pro volbu cen dlažeb platí toto rozdělení: Skupina A: dlažby z prvků stejného tvaru, Skupina B: dlažby z prvků dvou a více tvarů nebo z obrázců o ploše jednotlivě do 100 m2, Skupina C: dlažby oblokovitých tvarů (obloky, kruhy, apod.). 2. V cenách jsou započteny i náklady na dodání hmot pro lože a na dodání materiálu na výplň spár. 3. V cenách nejsou započteny náklady na dodání zámkové dlažby, které se oceňuje ve specifikaci; ztratně lze dohodnout u plochy a) do 100 m2 ve výši 3 %, b) přes 100 do 300 m2 ve výši 2 %, c) přes 300 m2 ve výši 1 %. 4. Část lože přesahující tloušťku 40 mm se oceňuje cenami souboru cen 451 - -9 - Připlátek za každých dalších 10 mm tloušťky podkladu nebo lože.					
	VV		chodník					
	VV		1,8*2,5+10,0*1,2+2,0*2,52+16,0*0,9		35,940			

PČ	TY P	Kód	Popis	MJ	Množství	J.cena [CZK]	Cena celkem [CZK]	Cenová soustava
36	K	596841120	Kladení dlažby z betonových nebo kameninových dlaždic komunikací pro pěší s vyplněním spár a se smetením přebytečného materiálu na vzdálenost do 3 m s ložem z cementové malty tl. do 30 mm velikostí dlaždic do 0,09 m ² (bez zámků), pro plochy do 50 m ²	m ²	10,500	352,00	3 696,00	CS ÚRS 2018 01
	PSC		<i>Poznámka k souboru cen:</i> 1. V cenách jsou započteny i náklady na dodání hmot pro lože a na dodání materiálu pro výplň spár. 2. V cenách nejsou započteny náklady na dodání dlaždic, které se oceňují ve specifikaci; strážné lze dohodnout u plochy a) do 100 m ² ve výši 3 %, b) přes 100 do 300 m ² ve výši 2 %, c) přes 300 m ² ve výši 1 %. 3. Část lože přesahující tloušťku 30 mm se oceňuje cenami souboru cen 451...9. Příplatek za každých dalších 10 mm tloušťky podkladu nebo lože.					
	VV		okapní chodník					
	VV		35,0*0,3		10,500			
37	M	59248005	dlažba skladebná betonová 30x30x5cm příhradní	m ²	10,500	289,00	3 035,00	CS ÚRS 2018 01
D 6 Úpravy povrchů, podlahy a osazování výplní							58 767,00	
38	K	612311131	Potazení vnitřních ploch štukem tloušťky do 3 mm svislých konstrukcí stěn	m ²	61,243	180,00	11 024,00	CS ÚRS 2018 01
39	K	612331121.R	Omlítka cementová vnitřních ploch nanášená ručně jednovrstvá, tloušťky do 10 mm hladká svislých konstrukcí stěn + navýšení tloušťky o dalších 2 x 5 mm	m ²	61,243	351,00	21 496,00	CS ÚRS 2018 01
	PSC		<i>Poznámka k souboru cen:</i> 1. Pro ocenění nanášení omlítky v tloušťce jádrové omlítky přes 10 mm se použije příplatek za každých dalších 1 započatých 5 mm. 2. Omlítka stropních konstrukcí nanášená na pleťivo se oceňuje cenami omlítek žebrových stropů nebo osamělých trámů. 3. Podkladní a spojovací vrstvy se oceňují cenami souboru cen 61.13-1... této části katalogu.					
	VV		pod izol. stěrku vnitřní					
	VV		2,65*(6,82+1,1+0,6+0,3+0,2+2,15+2,65+0,55+0,6+1,05+0,6+2,3)		50,138			
	VV		1,65*6,73		11,105			
	VV		Součet		61,243			
40	K	612821012	Sanační omlítka vnitřních ploch stěn pro vlhké a zasolené zdivo, prováděná ve dvou vrstvách, tl. jádrové omlítky do 30 mm ručně štuková	m ²	6,730	850,00	5 721,00	CS ÚRS 2018 01
	PSC		<i>Poznámka k souboru cen:</i> 1. V cenách jsou započteny náklady na provedení: -1001: podhazu tl. do 5 mm, sanační jádrové omlítky tl. do 20 mm ručně -1002: podhazu tl. do 5 mm, jádrové omlítky tl. do 20 mm, štukové omlítky tl. do 3 mm ručně -1011: jádrové omlítky ve 2 vrstvách v celkové tl. do 30 mm ručně -1012: jádrové omlítky ve 2 vrstvách tl. do 30 mm, štukové omlítky tl. do 3 mm ručně -1021: jádrové omlítky ve 2 vrstvách v celkové tl. do 30 mm strojně -1022: jádrové omlítky ve 2 vrstvách tl. do 30 mm, štukové omlítky tl. do 3 mm strojně -1031: vyrovnávací vrstvy tl. do 20 mm ručně -1041: vyrovnávací vrstvy tl. do 20 mm strojně 2. V cenách zatěžených omlítek nejsou započteny náklady na případné povrchové úpravy tenkovrstvými omlítkami; tyto se oceňují příslušnými cenami tohoto katalogu 3. V cenách zatěžených omlítek nejsou započteny náklady na případné povrchové úpravy nátěry; tyto se oceňují cenami částí A07 katalogu 800-783 Nátěry. 4. Ceny -1031 a -1041 jsou určeny pro vyrovnání nerovnosti vlhkého nebo zasoleného podkladu (zdiva) nebo v případě požadované větší tloušťky omlítky.					
	VV		1*6,73		6,730			
41	K	622331121	Omlítka cementová vnějších ploch nanášená ručně jednovrstvá, tloušťky do 15 mm hladká stěn	m ²	60,673	296,00	17 959,00	CS ÚRS 2018 01
	PSC		<i>Poznámka k souboru cen:</i> 1. Pro ocenění nanášení omlítky v tloušťce jádrové omlítky přes 15 mm se použije příplatek za každých dalších 1 započatých 5 mm. 2. Podkladní a spojovací vrstvy se oceňují cenami souboru cen 62.13-1... této části katalogu.					
	VV		venkovní izolace od -2,85m do -1,1m					
	VV		(5,0+3,92+0,4+3,5+2,65+0,2+3,5+0,4+3,95+11,15)*1,75		60,673			
42	K	631311124	Mazanina z betonu prostého bez zvýšených nároků na prostředí tl. přes 80 do 120 mm tř. C 16/20	m ³	0,596	3 900,00	2 324,00	CS ÚRS 2018 01
	PSC		<i>Poznámka k souboru cen:</i> 1. Ceny jsou určeny pro mazaniny krycí (pochůzní i pojízdné), popř. podkladní, plovoucí, vyrovnávací nebo oddělovací pod potěry, podlahy, průmyslové podlahy, popř. pro podlévání provizorně podklínovaných patek usazených strojů a technologických zařízení (s náležitým zatěmňováním hutného betonu). 2. Pro mazaniny tloušťek větších než 240 mm jsou určeny: a) pro mazaniny ukládané na zemlinu (v halách apod.) ceny souborů cen 27* 31- Základy z betonu prostého a 27* 32 - Základy z betonu železového, b) pro mazaniny v nadzemních podlažích ceny souboru cen 411 31... Beton kleneb. 3. Ceny lze použít i pro betonový okapový chodník budovy (včetně tvarování rigolového žlábků) v příslušných tloušťkách. Jeho podlaží se oceňuje samostatně. 4. V ceně jsou započteny i náklady na: a) základní stržení povrchu mazaniny s urovňováním vibrační lištou nebo dřevěným hladítkem, b) vytvoření dilatačních spár v mazanině bez zaplnění, pokud jsou dilatační spáry vytvářeny při provádění betonáže. Jestliže jsou dilatační spáry řešeny dodatečně, oceňují se cenami souboru cen 624 91-11 Řezání dilatačních nebo smršťovacích spár.					
	VV		vedle rampy					
	VV		7,45*0,8*0,1		0,596			

PČ	Ty p	Kód	Popis	MJ	Množství	J.cena [CZK]	Cena celkem [CZK]	Cenová soustava	
43	K	631319012	Příplatek k cenám mazanin za úpravu povrchu mazaniných přehližením, mazanina tl. přes 80 do 120 mm	m3	0,596	407,00	243,00	CS ÚRS 2018 01	
	PSC		<p>Poznámka k souboru cen:</p> <p>1. Ceny -9011 až -9023 lze použít pro mazaniny min. tř. C 8/10. 2. V cenách -9011 až -9023 jsou započteny i náklady za přehližení povrchu mazanin ocelovým hladítkem. 3. Ceny -9171 až -9175 lze také použít, bude-li do mazaniny vkládána druhá vrstva výztuže nad sebou odlišená vrstvou betonové směsí, kdy se oceňuje druhé stržení povrchu latí rovněž výměrou (m3) celkové tloušťky tří vrstev mazaniny.</p>						
	D	8	Trubní vedení				210 676,00		
44	K	87-01	propojovací potrubí	m	5,000	348,00	1 740,00		
45	K	87-02	propojovací potrubí	m	5,000	389,00	1 945,00		
46	K	893811163	Osazení vodoměrné šachty z polypropylenu PP samonosné pro běžné zatížení kruhové, průměru D do 1,2 m, světlé hloubky od 1,4 m do 1,6 m	kus	2,000	1 500,00	3 000,00	CS ÚRS 2018 01	
	PSC		<p>Poznámka k souboru cen:</p> <p>1. V cenách jsou započteny i náklady na: a) podkladní desku z betonu prostého tl. 100 mm, b) v cenách -1111 až -1263 je započteno obetonování vodoměrné šachty, z betonu prostého tl. 100 mm 2. V cenách nejsou započteny náklady na: a) dodání vodoměrných šachet včetně vík, tyto náklady se oceňují ve specifikaci. b) napojení stávajícího vodoměrného potrubí se oceňuje cenami souboru 871... - 1 částí A 02 tohoto katalogu. c) fixování šachty obšepem, který se oceňuje cenami souboru 174. 0-11 zásyp vypaninou z jakékoliv horniny z jakékoliv horniny katalogu 800-1 Zemní práce, částí A 01.</p>						
47	M	56230564.1	šachta vodoměrná kruhová k obetonování - včetně výztuhy 1,2/1,5 m	kus	1,000	8 830,00	8 830,00		
48	K	271532212	Podsypaný pod základové konstrukce se zhuťnutím a urovňáním povrchu z kameňova hrubého, frakce 16 - 32 mm	m3	0,864	1 340,00	1 158,00	CS ÚRS 2018 01	
	PSC		<p>Poznámka k souboru cen:</p> <p>1. Ceny slouží pro ocenění násypů pod základové konstrukce tloušťky vrstvy do 300 mm. 2. Násypy s tloušťkou vrstvy přesahující 300 mm se oceňují cenami souboru cen 213 31... Polštář zhuťnuté pod základy v katalogu 800-2 Zvláštní zakládací objekty.</p>						
	VV		3,6*2,4*0,1		0,864				
49	K	213141111	Zřízení vrstvy z geotextilie filtrační, separační, odvodňovací, ochranné, výztužné nebo protierozní v rovině nebo ve sklonu do 1:5, šířky do 3 m	m2	35,000	16,20	567,00	CS ÚRS 2018 01	
	PSC		<p>Poznámka k souboru cen:</p> <p>1. Ceny jsou určeny pro zřízení vrstev na upraveném povrchu. 2. V cenách jsou započteny i náklady na položení a spojení geotextilií včetně přesahů. 3. V cenách nejsou započteny náklady na dodávku geotextilií, která se oceňuje ve specifikaci. Ztratné včetně přesahů lze stanovit ve výši 15 až 20 %. 4. Ceny -1131 až -1133 lze použít i pro vyvedení geotextilie na svislou konstrukci.</p>						
50	M	69311068	geotextilie netkaná PP 300g/m2	m2	40,250	45,00	1 811,00	CS ÚRS 2018 01	
	VV		35*1,15 Přepočtené koeficientem množství		40,250				
51	K	895971123.1	Zasakovací boxy z polypropylenu PP bez možnosti revize a čištění pro vsakování dešťových vod v dvouřadové galerii o celkovém objemu přes 5 m3 do 20 m3	soubor	1,000	185 000,00	185 000,00		
	PSC		<p>Poznámka k souboru cen:</p> <p>1. V cenách jsou započteny i náklady na zhuťnutou vyrovnávací násypnou vrstvu ze šetrku 16/32 tl. 200 mm. 2. V cenách -2113 až -2236 jsou započteny i náklady na: a) dvě vstupní hrady (nátoky) v dimenzi DN 160/315 b) šachtový adapter DN 600/315, šachtovou rouru a poklop s prstencem. 3. V cenách nejsou započteny náklady na: a) fixování zasakovacích boxů obšepem, který se oceňuje cenami souboru 174.0-11 zásyp vypaninou z jakékoliv horniny katalogu 800-1 Zemní práce částí A 01, b) napojení stávajícího kanalizačního potrubí, c) dodání dešťové šachty pro zasakovací boxy a retenční. Tyto se oceňují cenami souboru cen 894 81-2... této části katalogu.</p>						
52	K	899620121.R	Obetonování plastových šachet z polypropylenu betonem prostým v otevřeném výkopu, beton tř. C 12/15 + s výztužením armovací sítí s oky 100/100/5mm	m3	2,500	2 650,00	6 625,00	CS ÚRS 2018 01	
	VV		Čerpací šachta						
	D	9	Ostatní konstrukce a práce, bourání				34 476,00		
53	K	916231213	Osazení chodníkového obrubníku betonového se zřízením lože, s vyplněním a zatřením spár cementovou maltou stojatého s boční operou z betonu prostého, do lože z betonu prostého	m	48,000	191,00	9 168,00	CS ÚRS 2018 01	
	PSC		<p>Poznámka k souboru cen:</p> <p>1. V cenách chodníkových obrubníků (ležatých i stojatých) jsou započteny pro osazení a) do lože z kameňova téženého i náklady na dodání hmot pro lože tl. 80 až 100 mm, b) do lože z betonu prostého i náklady na dodání hmot pro lože tl. 80 až 100 mm; v cenách -1113 a -1213 též náklady na zřízení bočních oper. 2. Část lože z betonu prostého přesahující tl. 100 mm se oceňuje cenou 916 99-1121 Lože pod obrubníky, krajníky nebo obruby z dlažebních kostek. 3. V cenách nejsou započteny náklady na dodání obrubníků, tyto se oceňují ve specifikaci.</p>						
54	M	59217016	obrubník betonový chodníkový 100x8x25 cm	m	48,000	114,00	5 472,00	CS ÚRS 2018 01	
55	K	962031132	Bourání příček z cihel, tvárníc nebo příčkových z cihel pálených, plyných nebo dutých na maltu vápennou nebo vápenocementovou, tl. do 100 mm	m2	60,673	120,00	7 281,00	CS ÚRS 2018 01	
	VV		původní přízdívka venkovní izolace od -2,85m do -1,1m						
	VV		(5,0+3,92+0,4+3,5+2,65+0,2+3,5+0,4+3,95+11,15)*1,75		60,673				

PČ	Typ	Kód	Popis	MJ	Množství	J.cena [CZK]	Cena celkem [CZK]	Cenová soustava
56	K	978011191	Otlučení vápenných nebo vápenocementových omítek vnitřních ploch stropů, v rozsahu přes 50 do 100 %	m2	61,243	95,00	5 818,00	CS ÚRS 2018 01
	PSC		<i>Poznámka k souboru cen:</i> 1. Položky lze použít i pro ocenění otlučení sádrových, hlinitých apod. vnitřních omítek pod izol. stěrku vnitřní					
	VV		2,65*(6,82+1,1+0,6+0,3+0,2+2,15+2,65+0,55+0,6+1,05+0,6+2,3)		50,138			
	VV		1,65*6,73		11,105			
	VV		Součet		61,243			
57	K	978015391	Otlučení vápenných nebo vápenocementových omítek vnějších ploch s vyškrabáním spar a očištěním zdiva stupně čílenosti 1 a 2, v rozsahu přes 80 do 100 %	m2	60,673	60,20	3 653,00	CS ÚRS 2018 01
	VV		venkovní izolace od -2,85m do -1,1m					
	VV		(5,0+3,92+0,4+3,5+2,65+0,2+3,5+0,4+3,95+11,15)*1,75		60,673			
58	K	979051121	Očištění vybouraných prvků při překozech inženýrských sítí od spojovacího materiálu s odklizením a uložením očištěných hmot a spojovacího materiálu na skládku do vzdálenosti 10 m nebo naložením na dopravní prostředek zámkových dlaždic s vyvlněním spár kamenivem	m2	35,940	85,80	3 084,00	CS ÚRS 2018 01
	PSC		<i>Poznámka k souboru cen:</i> 1. Ceny jsou určeny pouze pro případy haváří, přeložek nebo běžných oprav inženýrských sítí. 2. Ceny 05-1111 a 05-1112 jsou určeny jen pro očištění vybouraných dlaždic, desek nebo tvarovek uložených do lože ze sypaného materiálu bez pojiva. 3. Ceny nelze použít v rámci výstavby nových inženýrských sítí. 4. Přemístění vybouraných obrubníků, krajníků, desek nebo dílců na vzdálenost přes 10 m se oceňuje cenami souboru cen 997 22-1 Vodorovná doprava vybouraných hmot.					
	VV		chodník					
	VV		1,8*2,5+10,0*1,2+2,0*2,52+16,0*0,9		35,940			
	D	997	Přesun sutě				104 572,00	
59	K	997013211	Vnitrostaveništní doprava sutí a vybouraných hmot vodorovně do 50 m svíse ručně (nošením po schodech) pro budovy a haly výšky do 6 m	t	39,913	650,00	25 943,00	CS ÚRS 2018 01
	PSC		<i>Poznámka k souboru cen:</i> 1. V cenách -3111 až -3217 jsou započteny i náklady na: a) vodorovnou dopravu na uvedenou vzdálenost, b) svislou dopravu pro uvedenci výšku budovy, c) naložení na vodorovný dopravní prostředek pro odvoz na skládku nebo meziskládku, d) náklady na rozhrnutí a urovnání sutí na dopravním prostředku. 2. Jestliže se pro svislý přesun použije shoz nebo zařízení investora (např. výtah v budově), užívá se pro ocenění vodorovné dopravy sutí ceny -3111, 3151 a -3211 pro budovy a haly výšky do 6 m. 3. Montáž, demontáž a pranjeem shozu se oceňuje cenami souboru cen 997 01-33 Shoz sutí. 4. Ceny -3151 až -3162 lze použít v případě, kdy dochází ke ztížení dopravy sutí např. tím, že není možné instalovat jeřáb.					
60	K	997013501	Odvoz sutí a vybouraných hmot na skládku nebo meziskládku se složením, na vzdálenost do 1 km	t	39,913	320,00	12 772,00	CS ÚRS 2018 01
	PSC		<i>Poznámka k souboru cen:</i> 1. Délka odvozu sutí je vzdálenost od místa naložení sutí na dopravní prostředek až po místo složení na určené skládce nebo meziskládce. 2. V ceně -3501 jsou započteny i náklady na složení sutí na skládku nebo meziskládku. 3. Ceny jsou určeny pro odvoz sutí na skládku nebo meziskládku jakýmkoliv způsobem střížní dopravy (i prostřednictvím kontejnerů). 4. Odvoz sutí z meziskládky se oceňuje cenou 997 01-3511.					
61	K	997013509	Odvoz sutí a vybouraných hmot na skládku nebo meziskládku se složením, na vzdálenost Příplatek k ceně za každý další i započatý 1 km přes 1 km	t	1 357,042	15,00	20 356,00	CS ÚRS 2018 01
	PSC		<i>Poznámka k souboru cen:</i> 1. Délka odvozu sutí je vzdálenost od místa naložení sutí na dopravní prostředek až po místo složení na určené skládce nebo meziskládce. 2. V ceně -3501 jsou započteny i náklady na složení sutí na skládku nebo meziskládku. 3. Ceny jsou určeny pro odvoz sutí na skládku nebo meziskládku jakýmkoliv způsobem střížní dopravy (i prostřednictvím kontejnerů). 4. Odvoz sutí z meziskládky se oceňuje cenou 997 01-3511.					
	VV		39,913*34 *Přepočtené koeficientem množství		1 357,042			
62	K	997013831	Poplatek za uložení stavebního odpadu na skládce (skládkovně) směsného stavebního a demoličního zatříděného do Katalogu odpadů pod kódem 170 904	t	39,913	1 140,00	45 501,00	CS ÚRS 2018 01
	PSC		<i>Poznámka k souboru cen:</i> 1. Ceny uvedené v souboru cen je doporučeno upravit podle aktuálních cen místně příslušné skládky odpadů. 2. Uložení odpadů neuvedených v souboru cen se oceňuje individuálně. 3. V cenách je započítán poplatek za ukládání odpadu dle zákona 185/2001 Sb. 4. Případné drcení stavebního odpadu lze ocenit souborem cen 997 00-60 Drcení stavebního odpadu z katalogu 800-6 Demolice objektů.					
	D	998	Přesun hmot				15 012,00	
63	K	998011001	Přesun hmot pro budovy občanské výstavby, bydlení, výrobu a služby s nosnou svíslou konstrukcí zděnou z cihel, tvárnice nebo kamene vodorovná dopravní vzdálenost do 100 m pro budovy výšky do 6 m	t	23,096	650,00	15 012,00	CS ÚRS 2018 01
	PSC		<i>Poznámka k souboru cen:</i> 1. Ceny -7001 až -7006 lze použít v případě, kdy dochází ke ztížení přesunu např. tím, že není možné instalovat jeřáb. 2. K cenám -7001 až -7006 lze použít příplatky za zvětšený přesun -1014 až -1019, -2034 až -2039 nebo -2114 až 2119. 3. Jestliže pro svislý přesun používá zařízení investora (např. výtah v budově), užívá se pro ocenění přesunu hmot ceny stanovené pro nejmenší výšku, tj. 6 m.					

PČ	Ty p	Kód	Popis	MJ	Množství	J.cena [CZK]	Cena celkem [CZK]	Cenová soustava
D	PSV		Práce a dodávky PSV				94 520,00	
D	711		Izolace proti vodě, vlhkosti a plynům				71 244,00	
64	K	711113125	Izolace proti zemní vlhkosti natěradly a tmely za studena na ploše svíslé S těsnící hmotou dvovrstvou bitumenovou	m2	60,673	391,00	23 723,00	CS ÚRS 2018 01
VV			venkovní izolace od -2,85m do -1,1m					
VV			(5,0*3,92+0,4*3,5+2,65*0,2+3,5*0,4+3,95*11,15)*1,75		60,673			
65	K	711113127	Izolace proti zemní vlhkosti natěradly a tmely za studena na ploše svíslé S těsnící stěrkou nepružnou (cementem poleněná)	m2	61,243	193,00	11 820,00	CS ÚRS 2018 01
VV			pod izol. stěrku					
VV			2,65*(6,82+1,1+0,6+0,3+0,2+2,15+2,65+0,55+0,6+1,05+0,6+2,3)		50,138			
VV			1,65*6,73		11,105			
VV			Součet		61,243			
66	K	711161112	Izolace proti zemní vlhkosti a beztlakové vodě novými fóliemi na ploše vodorovné V vrstva ochranná, odvětrávací a drenážní výška napku 8,0 mm, tl. fólie do 0,6 mm	m2	206,000	93,50	19 261,00	CS ÚRS 2018 01
VV			drenáž spodní do hl. -3,1m					
VV			37,0*3,5		129,500			
VV			drenáž horní					
VV			(37+14)*1,5		76,500			
VV			Součet		206,000			
67	K	998711201	Přesun hmot pro izolace proti vodě, vlhkosti a plynům stanovený procentní sazbou (%) z ceny vodorovná dopravní vzdálenost do 50 m v objektech výšky do 6 m	%	548,000	30,00	16 440,00	CS ÚRS 2018 01

Poznámka k souboru cen:

1. Ceny pro přesun hmot stanovený z hmotnosti přesunovaného materiálu se používají tehdy, pokud je možné určit hmotnost za celý stavební díl. Do této hmotnosti se započítává i hmotnost materiálů oceňovaných ve specifikaci. 2. Pokud nelze jednoznačně stanovit hmotnost přesunovaných materiálů, lze pro výpočet přesunu hmot použít orientačně procentní sazbu. Touto sazbou se vynásobí rozpočtové náklady za celý stavební díl včetně nákladů na materiál ve specifikaci. 3. Příplatek k cenám -1181 pro přesun prováděný bez použití mechanizace, tj. za ztížených podmínek, lze použít pouze pro hmotnost materiálu, která se tímto způsobem skutečně přemísťuje.

PSC

D	721		Zdravotechnika - vnitřní kanalizace				5 684,00	
68	K	721173315	Potrubí z plastových trub PVC SN4 dešťové DN 110	m	9,000	425,00	3 825,00	CS ÚRS 2018 01
PSC			Poznámka k souboru cen: 1. Cenami -3315 až -3317 se oceňuje svíslé potrubí od střešního vtoku po čisticí kus. 2. Ochrany odpadního a přípojovacího potrubí z plastových trub se oceňují cenami souboru cen 722 18-... Ochrana potrubí, částí A 02. 3. V cenách potrubí z polyetylenových trub jsou započteny náklady na montáž kotevních prvků, jejich dodání se oceňuje ve specifikaci.					
VV			pro drenáž spodní do hl. -3,1m					
VV			4,0		4,000			
VV			pro drenáž horní					
VV			5,0		5,000			
VV			Součet		9,000			
69	K	721174043	Potrubí z plastových trub polypropylenové přípojovací DN 50	m	4,000	356,00	1 424,00	CS ÚRS 2018 01
PSC			Poznámka k souboru cen: 1. Cenami -3315 až -3317 se oceňuje svíslé potrubí od střešního vtoku po čisticí kus. 2. Ochrany odpadního a přípojovacího potrubí z plastových trub se oceňují cenami souboru cen 722 18-... Ochrana potrubí, částí A 02. 3. V cenách potrubí z polyetylenových trub jsou započteny náklady na montáž kotevních prvků, jejich dodání se oceňuje ve specifikaci.					
70	K	721174044	Potrubí z plastových trub polypropylenové přípojovací DN 70	m	1,000	435,00	435,00	CS ÚRS 2018 01
PSC			Poznámka k souboru cen: 1. Cenami -3315 až -3317 se oceňuje svíslé potrubí od střešního vtoku po čisticí kus. 2. Ochrany odpadního a přípojovacího potrubí z plastových trub se oceňují cenami souboru cen 722 18-... Ochrana potrubí, částí A 02. 3. V cenách potrubí z polyetylenových trub jsou započteny náklady na montáž kotevních prvků, jejich dodání se oceňuje ve specifikaci.					

PČ	Ty P	Kód	Popis	MJ	Množství	J.cena [CZK]	Cena celkem [CZK]	cenová soustava
D 763			Konstrukce suché výstavby				5 637,00	
71	K	762101961	Vyřezání jednotlivých otvorů ve stěnách a příčkách s vyřezáním konstrukce s bedněním z desek tvrdých (cementotřískových, cementových, dřevostěpkových apod.), otvoru plochiv. jednotlivě do 1 m ²	m	15,900	92,00	1 463,00	CS ÚRS 2018 01
PSC			Poznámka k souboru cen: 1. Množství měrných jednotek se určuje v m součtem délek jednotlivých řezů. (3,2+2,5+5,35+4,85)					
VV					15,900			
72	K	763112971	Vyspravení sádkartonových příček nebo přesazených stěn plochy jednotlivě přes 0,50 do 1,00 m ² desky tl. 12,5 mm standardní A	m ²	1,590	551,00	876,00	CS ÚRS 2018 01
PSC			Poznámka k souboru cen: 1. V ceně -2901 jsou započteny i náklady na vyspravení desky přestěrkováním a tmelem včetně výstužné pásky. 2. V cenách -2911 až -2994 jsou započteny i náklady na vyřiznutí poškozené části desky, na připevnění a dodání ocelových profilů, přišroubování a dodání nové části desky včetně výstužné pásky, přestěrkování a tmelem. 3. Ceny jsou určeny pro opravu desek jednoduše opláštěných příček nebo přesazených stěn a pro opravu vrchní desky u dvojitěho opláštění. 4. U příček je cena určena pro opravu desky na jedné straně příčky. (3,2+2,5+5,35+4,85)*0,1					
VV					1,590			
73	K	763121811	Demontáž přesazených nebo šachtových stěn ze sádkartonových desek s nosnou konstrukcí z ocelových profilů jednoduchých, opláštění jednoduché	m ²	63,335	51,80	3 281,00	CS ÚRS 2018 01
PSC			Poznámka k souboru cen: 1. Ceny -1811 a -1823 jsou určeny pro kompletní demontáž přesazené nebo šachtové stěny, tj. nosné konstrukce, desek i tepelné izolace. obvodová stěna 2,65*(6,82+0,3+0,2+2,15+2,65+0,55+1,0+0,6+2,3+6,73)					
VV					61,745			
VV								
VV					1,590			
VV					63,335			
74	K	998763301	Přesun hmot pro konstrukce montované z desek sádkartonových, sádrovláknitých, cementovláknitých nebo cementových stanovený z hmotnosti přesunovaného materiálu vodoravná dopravní vzdálenost do 50 m v objektech výšky do 6 m	t	0,020	841,00	17,00	CS ÚRS 2018 01
PSC			Poznámka k souboru cen: 1. Ceny pro přesun hmot stanovený z hmotnosti přesunovaného materiálu se použijí tehdy, pokud je možné určit hmotnost za celý stavební díl. Do této hmotnosti se započítává i hmotnost materiálů ocelových ve specifikaci. 2. Pokud nelze jednoznačně stanovit hmotnost přesunovaného materiálu, lze pro výpočet přesunu hmot použít orientačně procentní sazbu. Tato sazba se vypočítá rozpočtově náklady za celý stavební díl včetně nákladů na materiál ve specifikaci. 3. Příplatek k cenám -3381 pro přesun prováděný bez použití mechanizace, tj. za ztížených podmínek, lze použít pouze pro hmotnost materiálu, která se tímto způsobem skutečně přemísťuje. U přesunu stanoveného procentní sazbou se ztížení přesunu ocení individuálně.					
D 771			Podlahy z dlaždic				10 150,00	
75	K	771471810	Demontáž soklíků z dlaždic keramických kladených do malty rovných	m	54,480	31,00	1 689,00	CS ÚRS 2018 01
VV			obvodová zeď					
VV			(6,82+1,1+0,6+0,3+0,2+2,15+2,65+0,55+0,6+1,05+0,6+2,3)		18,920			
VV			6,73		6,730			
VV			nosná vnitřní zeď					
VV			3,2+2,5+5,35+4,85		15,900			
VV			příčky					
VV			2,95+4,15+0,78+4,05+1,0		12,930			
VV			Součet		54,480			
76	K	771474113	Montáž soklíků z dlaždic keramických lepených flexibilním lepidlem rovných výšky přes 90 do 120 mm	m	54,480	89,00	4 849,00	CS ÚRS 2018 01
77	M	59761433	dlaždice keramické slinuté nglazované mrazuvzdorné pro extrémní mechanické namáhání světlé přes 9 do 12 ks/m ²	m ²	5,993	340,00	2 038,00	CS ÚRS 2018 01
VV			54,48*0,1		5,448			
VV			5,448*1,1 *Přepočtené koeficientem množství		5,993			
78	K	771591115	Podlahy - ostatní práce spárování silikonem	m	41,550	36,00	1 496,00	CS ÚRS 2018 01
PSC			Poznámka k souboru cen: 1. Množství měrných jednotek u ceny -1185 se stanoví podle počtu řezaných dlaždic, nezávisle na jejich velikosti. 2. Položkou -1185 lze ocenit provádění více řezů na jednom kusu dlažby.					

PČ	Ty p	Kód	Popis	MJ	Množství	J.cena [CZK]	Cena celkem [CZK]	Cenová soustava
79	K	998771101	Přesun hmot pro podlahy z dlaždic stanovený z hmotnosti přesunovaného materiálu vodorovná dopravní vzdálenost do 50 m v objektech výšky do 6 m	t	0,150	518,00	78,00	CS ÚRS 2018 01

Poznámka k souboru cen:

1. Ceny pro přesun hmot stanovený z hmotnosti přesunovaného materiálu se používají tehdy, pokud je možné určit hmotnost za celý stavební díl. Do této hmotnosti se započítává i hmotnost materiálů oceňovaných ve specifikaci. 2. Pokud nelze jednoznačně stanovit hmotnost přesunovaných materiálů, lze pro výpočet přesunu hmot použít orientačně procentní sazbu. Touto sazbou se vynásobí rozpočtové náklady za celý stavební díl včetně nákladů na materiál ve specifikaci. 3. Příplatek k cenám -1181 pro přesun prováděný bez použití mechanizace, tj. za ztížených podmínek, lze použít pouze pro hmotnost materiálu, která se tímto způsobem skutečně přemísťuje.

PSC

D 781

Dokončovací práce - obklady

1 805,00

80	K	781413810	Demontáž obkladů z obkladaček pórovinných lepených	m2	1,410	58,00	82,00	CS ÚRS 2018 01
	VV		4,7*0,3		1,410			
81	K	781413911	Opravy obkladů z obkladaček pórovinných lepených, při velikosti obkladaček do 22 ks/ m2	kus	23,500	42,80	1 006,00	CS ÚRS 2018 01
	VV		4,7*0,2		23,500			
82	M	59761040	obkladačky keramické koupelňové (bílé i barevné) přes 19 do 22 ks/m2	m2	1,410	500,00	705,00	CS ÚRS 2018 01
	VV		23,500*0,2*0,3		1,410			
83	K	998781101	Přesun hmot pro obklady keramické stanovený z hmotnosti přesunovaného materiálu vodorovná dopravní vzdálenost do 50 m v objektech výšky do 6 m	t	0,024	518,00	12,00	CS ÚRS 2018 01

Poznámka k souboru cen:

1. Ceny pro přesun hmot stanovený z hmotnosti přesunovaného materiálu se používají tehdy, pokud je možné určit hmotnost za celý stavební díl. Do této hmotnosti se započítává i hmotnost materiálů oceňovaných ve specifikaci. 2. Pokud nelze jednoznačně stanovit hmotnost přesunovaných materiálů, lze pro výpočet přesunu hmot použít orientačně procentní sazbu. Touto sazbou se vynásobí rozpočtové náklady za celý stavební díl včetně nákladů na materiál ve specifikaci. 3. Příplatek k cenám -1181 pro přesun prováděný bez použití mechanizace, tj. za ztížených podmínek, lze použít pouze pro hmotnost materiálu, která se tímto způsobem skutečně přemísťuje.

PSC

D M

Práce a dodávky M

25 000,00

D 21-M

Elektromontáže

25 000,00

84	K	21-001	Elektroinstalace k čerpací šachtě	kpl	1,000	10 000,00	10 000,00	
85	K	21-002	Elektroinstalace - DMTŽ a MTŽ v Interiéru	kpl	1,000	15 000,00	15 000,00	

Objekt:

2 - vedlejší náklady

KSO:

Místo:

Zadavatel:

Uchazeč:

Projektant:

Poznámka:

CC-CZ:

Datum: 26. 8. 2018

IČ:

DIČ:

IČ: 64358844

DIČ: CZ64358844

IČ:

DIČ:

Cena bez DPH

94 500,00

DPH základní
snížená

Základ daně
94 500,00
0,00

Sazba daně
21,00%
15,00%

Výše daně
19 845,00
0,00

Cena s DPH

v CZK

114 345,00

REKAPITULACE ČLENĚNÍ SOUPISU PRACÍ

Stavba:

Kralovice - objekt Policie

Objekt:

2 - vedlejší náklady

Místo:

Datum: 26. 8. 2018

Zadavatel:

Projektant:

Uchazeč:

Kód dílu - Popis

Cena celkem [CZK]

Náklady soupisu celkem

94 500,00

VRN - Vedlejší rozpočtové náklady

94 500,00

VRN1 - Průzkumné, geodetické a projektové práce

9 500,00

VRN3 - Zařízení staveniště

85 000,00

SOUPIS PRACÍ

Stavba:

Kralovice - objekt Policie

Objekt:

2 - vedlejší náklady

Místo:

Datum: 26. 8. 2018

Zadavatel:

Projektant:

Uchazeč:

PČ	Typ	Kód	Popis	MJ	Množství	J.cena [CZK]	Cena celkem [CZK]	Cenová soustava
----	-----	-----	-------	----	----------	--------------	-------------------	-----------------

Náklady soupisu celkem

94 500,00

D VRN Vedlejší rozpočtové náklady

94 500,00

D VRN1 Průzkumné, geodetické a projektové práce

9 500,00

1	K	010001000	Průzkumné, geodetické a projektové práce	...	1,000	9 500,00	9 500,00	CS ÚRS 2018 01
---	---	-----------	--	-----	-------	----------	----------	----------------

D VRN3 Zařízení staveniště

85 000,00

2	K	030001000	Zařízení staveniště	...	1,000	85 000,00	85 000,00	CS ÚRS 2018 01
---	---	-----------	---------------------	-----	-------	-----------	-----------	----------------

