



**Rámcová Smlouva o poskytování komunálních služeb
(správa a údržba zeleně)
pro lokalitu: Předlice část č. 5 veřejné zakázky
(konkrétní název lokality a část doplní uchazeč)**

Dnešního dne uzavřely následující smluvní strany:

DORA Services s. r. o.

Záluží 182, 436 01 Litvínov

IČ: 25461745 DIČ: CZ25461745

Bankovní spojení: [REDACTED]

Zastoupena: jednatelem Josefem Pražákem

a

Statutární město Ústí nad Labem

Městský obvod Ústí nad Labem - město

Velká Hradební 8A, 401 18 Ústí nad Labem

IČ: 00081531 DIČ: CZ00081531

Bankovní spojení: [REDACTED]

Zastoupen: starostou Městského obvodu Ústí nad Labem - město

Mgr. Janem Tvrdíkem

(dále jen "Objednatel")

tuto

rámcovou Smlouvu o poskytování komunálních služeb

v souladu s ustanovením § 269 odst. 2 zákona č. 513/1991 Sb., obchodní zákoník, ve znění
pozdějších předpisů (dále jen „obchodní zákoník“),
v návaznosti na § 11 zákona č. 137/2006 Sb., o veřejných zakázkách, ve znění pozdějších
předpisů (dále jen „ZVZ“)
(dále jen „Smlouva“).

Smluvní strany, vědomy si svých závazků v této Smlouvě obsažených a s úmyslem být touto Smlouvou
vázány, dohodly se na následujícím znění Smlouvy:

1. PŘEDMĚT SMLOUVY

- 1.1. Předmětem této Smlouvy je úprava podmínek plnění týkajících se jednotlivých objednávek na poskytování komunálních služeb uzavřených na základě této Smlouvy mezi Objednatel a Poskytovatelem způsobem specifikovaným v čl. 3 této Smlouvy.
- 1.2. Poskytovatel se touto Smlouvou zavazuje poskytovat Objednateli komunální služby spočívající ve správě a údržbě zeleně za podmínek specifikovaných v Příloze č. 1 bod 1 této Smlouvy; a to v následujícím rozsahu:
 - 1.2.1. **základní plnění** - správa a údržba zeleně v rozsahu uvedeném v a v Příloze č. 1 bod 2.1 této Smlouvy
 - 1.2.2. **související plnění** - další činnosti související s předmětem plnění dle čl. 1.2.1 této Smlouvy neuvedené v příloze č. 1 bod 2.1 této Smlouvy, za předpokladu, že jsou uvedené v ceníku 823-1 „Plochy a úprava území“Plnění uvedená v ustanovení čl. 1.2.1 a 1.2.2. této Smlouvy jsou dále označována souhrnně též jako „**Dílčí plnění**“.
- 1.3. Objednatel se touto Smlouvou zavazuje poskytnout dohodnutou součinnost a dále se zavazuje zaplatit Poskytovateli za řádně poskytnuté plnění cenu podle čl. 4 této Smlouvy.
- 1.4. Podkladem pro uzavření této smlouvy je nabídka poskytovatele ze dne 4. 3. 2013 (dále jen „nabídka“) podaná ve veřejné zakázce nazvané „**Poskytování komunálních služeb – údržba zeleně, část: 5. - Předlice**“ (dále jen „Veřejná zakázka“), zadávané v souladu se ZVZ.

2. MÍSTO A DOBA PLNĚNÍ

- 2.1. Místem poskytování Plnění je správní území Statutárního města Ústí nad Labem, správní území Městského obvodu Ústí nad Labem - město.
- 2.2. Poskytovatel je povinen provádět Dílčí plnění v souladu s termíny uvedenými v Přílohách č. 1 a 2 této Smlouvy a dále konkrétně specifikovanými v objednávkách Objednatele podle článku 3 této Smlouvy.

3. OBJEDNÁVÁNÍ DÍLČÍCH PLNĚNÍ

- 3.1. Dílčí plnění podle této Smlouvy budou prováděna Poskytovatelem na základě jednotlivých dílčích objednávek,
- 3.2. Pro zadávání objednávek Objednatel platí následující pravidla:
 - 3.2.1. objednávka na Dílčí plnění či jeho část podle této Smlouvy bude Poskytovateli doručena nejpozději sedm (7) kalendářních dnů před požadovanou dobou poskytnutí plnění, není-li v této Smlouvě dále stanoveno jinak;
 - 3.2.2. v případě naléhavé situace, vyvolané zejména náhlou změnou počasí, v důsledku živelné události, havárie, potřebou mimořádného úklidu apod., je Objednatel oprávněn práce objednat telefonicky 1 hodinu před požadovanou dobou plnění a poté doručit objednávku písemnou formou. Objednateli bude sděleno pohotovostní telefonní číslo Poskytovatele.
- 3.3. Objednávka bude obsahovat minimálně:
 - 3.3.1. číslo objednávky,

- 3.3.2. požadované plnění či dodávku (konkrétní rozsah plnění);
- 3.3.3. konkrétní dobu plnění a místo plnění,
- 3.3.4. podpis oprávněné osoby.
- 3.4. Poskytovatel se zavazuje potvrdit (písemně na objednávku či e-mailem) přijatou objednávku Objednatele podle odst. 3.2.1 této Smlouvy nejpozději do dvou (2) pracovních dnů ode dne jejího doručení, pokud bude objednávka vyhotovena a doručena Poskytovateli v souladu se Smlouvou.
- 3.5. Nepotvrdí-li Poskytovatel objednávku ve lhůtě stanovené v odst. 3.4. této Smlouvy, považuje se objednávka za potvrzenou dnem marného uplynutí lhůty podle odst. 3.4. této Smlouvy.
- 3.6. Objednávky budou Poskytovateli doručovány elektronickou poštou na adresu: [REDAKCE] Potvrzení objednávky je Poskytovatel povinen provést rovněž elektronickou poštou na adresu elektronické pošty, ze které byla datová zpráva (objednávka) odeslána. Datové zprávy objednatel i poskytovatele musí být v takovém případě podepsány platným zaručeným elektronickým podpisem založeným na kvalifikovaném certifikátu.
- 3.7. Objednávky mohou být Objednatelem učiněny rovněž v listinné podobě, a to osobním doručením, poštou s dodejkou na adresu sídla/místa podnikání Poskytovatele nebo faxem na číslo [REDAKCE] Potvrzení objednávky doručí Poskytovatel v takovém případě elektronickou poštou (e-mailem) nebo jej uvede na objednávku při osobním převzetí.
- 3.8. V případě objednávky podle odstavce 3.2.2. této smlouvy, může být objednávka učiněna telefonicky na dispečink poskytovatele s tím, že objednatel je povinen ji nejpozději první následující pracovní den potvrdit písemnou formou
- 3.9. Objednávku může Objednatel zrušit či změnit do okamžiku, než je mu doručeno potvrzení objednávky ze strany Poskytovatele. Takovým zrušením nevzniká Poskytovateli žádný nárok z objednávky či z jejího zrušení.
- 3.10. Tato Smlouva nezavazuje Objednatele zadávat objednávky Poskytovateli v jakémkoliv rozsahu. Skutečnost, že s Objednatelem nebyla po určitou dobu uzavřena žádná jednotlivá smlouva, nezpůsobuje zánik této Smlouvy, ani tak Poskytovateli nevzniká nárok na jakékoli plnění.

4. CENA A PLATEBNÍ PODMÍNKY

- 4.1. Cena za poskytování jakéhokoliv plnění podle této Smlouvy je stanovena v příloze č. 1 bodě 2 této Smlouvy formou:
- **stanovení jednotkových cen pro jednotlivá základní plnění dle čl. 1.2.1 této Smlouvy (v Kč)**
 - **stanovení výše sazby z ceníkových cen platného Ceníku 823-1 „Plochy a úprava území“ pro související plnění dle čl. 1.2.2 této Smlouvy (v %)**

Není-li v příslušné příloze této Smlouvy výslovně stanoveno jinak, je cena uvedena bez daně z přidané hodnoty, která bude k ceně připočítána v zákonem stanovené výši.

- 4.2. Jednotkové ceny za jednotlivá plnění uvedená v Příloze č. 1 bodě 2.1 této Smlouvy jsou nejvýše přípustné a obsahují veškeré náklady Poskytovatele spojené s komplexním a řádným provedením plnění (služby či dodávky), včetně pořízení potřebného materiálu a provedení veškerých dalších souvisejících prací. Poskytovatel prohlašuje, že si je vědom, že nad rámec

dohodnuté ceny nemá nárok na náhradu jakýchkoli nákladů, není-li v této smlouvě výslovně uvedeno konkrétní plnění, které poskytuje na svůj náklad Objednatel. V případě nižšího rozsahu prací, než který odpovídá jednotkové ceně pro příslušné plnění dle přílohy č. 1 bod 2.1 této smlouvy, se hradí poměrná část příslušné jednotkové ceny.

- 4.3 Poskytování plnění nad rámec této Smlouvy lze pouze za podmínek dle ZVZ.
- 4.4 Poskytovatelem uplatňovaná (fakturovaná) cena bude vypočtena v souladu s touto Smlouvou na základě jednotkových cen, vynásobených rozsahem řádně poskytnutého plnění, tj. jednotek a počtem řádně poskytnutého plnění, které Objednatel objednal a po jeho řádném provedení převzal v souladu s touto Smlouvou.
- 4.5 Nebude-li Poskytovatel schopen poskytnout plnění v objednaném rozsahu, a to z důvodu nikoliv na jeho straně, vzniká mu nárok na odpovídající část ceny a to podle rozsahu skutečně poskytnutých plnění. O snížení rozsahu plnění bude vyhotoven zápis, potvrzený podpisy obou smluvních stran.
- 4.6 Objednatel se zavazuje cenu plnění podle této Smlouvy hradit měsíčně na podkladě soupisu provedeného plnění, viz. čl. 5.8, odsouhlaseného oprávněnou osobou Objednatele, který bude oceněn jednotkovými cenami uvedenými v seznamu jednotkových cen v rámci Dílčích plnění podle přílohy č. 1 této smlouvy a to na základě faktur vystavených Poskytovatelem vždy do 15. dne následujícího měsíce.
- 4.7 **Splatnost všech faktur činí 21 dnů** ode dne jejich doručení Objednateli. Faktura se považuje za doručenou jejím převzetím Objednatelem. Cena za plnění je splatná bankovním převodem na účet Poskytovatele uvedený ve faktuře. Závazek zaplatit fakturovanou částku je splněn dnem, kdy je příslušná částka odepsána z účtu Objednatele.
- 4.8 Faktura musí obsahovat veškeré údaje vyžadované právními předpisy, zejm. ustanovením § 28 zákona č. 235/2004 Sb., o dani z přidané hodnoty, ve znění pozdějších předpisů a touto Smlouvou.
- 4.9 Nebude-li faktura obsahovat stanovené náležitosti nebo v ní nebudou správně uvedené údaje, je Objednatel oprávněn vrátit ji Poskytovateli ve lhůtě splatnosti od jejího doručení s uvedením chybějících náležitostí nebo nesprávných údajů. V takovém případě se přeruší běh lhůty splatnosti a nová lhůta splatnosti počne běžet doručením opravené faktury.
- 4.10 Objednatel se zavazuje písemně informovat Poskytovatele o dalších údajích nezbytných pro fakturaci souvisejících s organizační strukturou objednatel (§ 109 odst. 2 zák. č. 128/2000 Sb., O obcích ve znění pozdějších předpisů) a rozpočtovou skladbou používanou Objednatelem
- 4.11 Objednatel je oprávněn započíst jakoukoliv svou pohledávku vyplývající z této Smlouvy za Poskytovatelem proti kterékoliv pohledávce Poskytovatele.

5 PRÁVA A POVINNOSTI POSKYTOVATELE

- 5.1 Poskytovatel se zavazuje poskytovat jakékoliv plnění dle této Smlouvy na vysoké odborné úrovni, v souladu s pokyny Objednatele, platnými právními předpisy, českými státními normami (ČSN), které se týkají předmětu této Smlouvy, jakož i nařízeními a obecně závaznými vyhláškami Statutárního města Ústí nad Labem.
- 5.2 Poskytovatel je povinen zajistit, aby při poskytování plnění byly dodrženy obecně závazné právní předpisy, zejména pak obecně závazné právní předpisy vymezující pravidla bezpečnosti a ochrany zdraví při práci a požární ochrany. Poskytovatel především zajistí, aby všechny osoby, které se budou podílet na poskytování plnění podle této Smlouvy, byly proškoleny

v problematice bezpečnosti práce, požárních a hygienických předpisů a byly vybaveny potřebnými ochrannými a pracovními pomůckami.

- 5.3 V případě, že Poskytovatel prokazoval splnění části kvalifikace prostřednictvím subdodavatele, musí tento subdodavatel plnit tu část plnění, jež prokazoval za poskytovatele. Poskytovatel odpovídá za činnost subdodavatele, jako by plnil sám.
- 5.4 Poskytovatel je povinen nakládat s veškerými odpady vzniklými při provádění činností podle této Smlouvy v souladu se zákonem č. 185/2001 Sb., o odpadech, ve znění pozdějších předpisů. Poskytovatel je rovněž povinen vést evidenci odpadů a plnit i další povinnosti vyplývající pro něj z obecně závazných právních předpisů. Poskytovatel je povinen si předem od Objednatele vyžádat písemné schválení způsobu nakládání s jednotlivými druhy odpadů a jejich případných změn a dále je povinen dokladovat objednateli přesný způsob provedené likvidace či jiného naložení s odpady
- 5.5 Poskytovatel je povinen zajistit provádění údržby zeleně podle odst. 1.2 této Smlouvy v místě plnění prostřednictvím potřebného počtu osob s potřebnou kvalifikací. Poskytovatel je povinen zajistit, aby všechny další osoby, které budou provádět jakékoliv plnění týkající se údržby zeleně podle odst. 1.2., vždy pracovaly pod dozorem osob s potřebnou kvalifikací.
- 5.6 V případě objednávky Dílčího plnění podle odst. 3.2.2. této Smlouvy je Poskytovatel povinen zahájit požadované plnění nejpozději do 1 hodiny od přijetí objednávky.
- 5.7 Poskytovatel je povinen vést pro každé plnění podle odst. 1 samostatně deník prováděného plnění (dále jen „Deník“), ve kterém bude denně čitelně a srozumitelně zaznamenáváno prováděné plnění tak, aby pověřený zaměstnanec Objednatele měl kdykoliv možnost zkontrolovat a potvrdit kvalitu a rozsah prováděného plnění, případně dát pokyn k přerušení plnění, pokud neodpovídá této Smlouvě či stanoveným podmínkám. Zjistí-li pověřený zaměstnanec Objednatele nedostatky v kvalitě a rozsahu prováděného plnění, zapíše tyto nedostatky do Deníku nebo jiným písemným způsobem Poskytovatele na tyto nedostatky upozorní a stanoví Poskytovateli termín, popřípadě i způsob jejich odstranění. Do Deníku je Poskytovatel povinen zaznamenat započetí, průběh a dokončení prováděného plnění. Výčet množství provedeného plnění bude v Deníku uváděn průběžně, popřípadě po dokončení uceleného úseku. K výčtu provedeného plnění slouží jednoznačně formulované druhy činností. V případě extrémních klimatických podmínek Poskytovatel do Deníku zaznamená jejich popis. Práce nevykazované v měrných jednotkách budou zaznamenány věcně s konstatováním stavu a průběhu plnění. Kopii Deníku je Poskytovatel povinen uschovávat po dobu účinnosti této Smlouvy a nejméně 1 rok po jejím skončení. Objednatel a jím pověřený zaměstnanec je oprávněn kdykoliv do Deníku nahlížet a žádat o vyhotovení opisů.
- 5.8 Poskytovatel je povinen zpracovat soupis provedeného plnění podle čl. 4.6 této Smlouvy s uvedením jednotkových cen podle Přílohy č. 1 této Smlouvy v položkovém členění s uvedením oceněných položek a tento soupis, doložený originály zápisů v Deníku, předložit Objednateli ke schválení do pěti (5) pracovních dnů od konce příslušného kalendářního měsíce. Objednatel je povinen předložený soupis provedeného plnění do pěti (5) pracovních dnů od jeho obdržení schválit nebo vrátit Poskytovateli s uvedením připomínek. Pro předložení a schválení opraveného soupisu platí lhůty podle tohoto odstavce obdobně. Bez tohoto soupisu je vystavená faktura bezpředmětná.
- 5.9 Poskytovatel je povinen mít po celou dobu účinnosti smlouvy uzavřeno platné pojištění odpovědnosti za škodu způsobenou třetí osobě s limitem pojistného plnění ve výši min. 1 000 000 Kč. Poskytovatel se zavazuje prokázat objednateli do 30 dnů od podpisu této smlouvy splnění povinnosti dle předchozí věty, včetně zaplacení pojistného.

- 5.10 Poskytovatel je povinen všechny věci nalezené v místě plnění neprodleně předat objednateli a uvést do deníku tuto skutečnost včetně popisu nalezené věci, doby nalezení, doby předání objednateli a identifikace osoby, které byla věc předána.
- 5.11 Poskytovatel je povinen provádět pravidelnou kontrolu místa plnění a neprodleně objednatel a policejní složky informovat o jakýchkoliv zásazích do věcí (zeleň, mobiliář) ze strany třetích osob, zejména o zničení, poškození, či odcizení kterékoliv části zeleně či mobiliáře v místě plnění.
- 5.12 Poskytovatel je též povinen neprodleně informovat objednatel a záchranné (popř. i policejní) složky v případě zranění osob v místě plnění.
- 5.13 Provádění kontrol a jejich výsledky (s uvedením případných škod či ztrát) budou zaznamenávány do deníku spolu se jménem zaměstnance Poskytovatele, který kontrolu prováděl.
- 5.14 Další práva a povinnosti Poskytovatele při provádění Dílčích plnění jsou uvedeny v Příloze č.1 této Smlouvy.
- 5.15 Poskytovatel se dále zavazuje, že po provedení předmětu plnění dle této Smlouvy poskytne objednateli součinnost, aby objednatel mohl dostát svým povinnostem dle § 147a ZVZ, zejména mu na jeho žádost poskytne seznam subdodavatelů podílejících se na provádění díla.

6 PRÁVA A POVINNOSTI OBJEDNATELE

- 6.1 Objednatel se zavazuje spolupracovat s Poskytovatelem a poskytovat mu veškerou nutnou, vhodnou a potřebnou součinnost při plnění této Smlouvy.
- 6.2 Objednatel je oprávněn vykonávat v rámci předem stanovených kontrolních dnů kontrolu provádění plnění pověřenou osobou (zejm. trvalý technický dozor), přičemž tato pověřená osoba (zejm. trvalý technický dozor) je oprávněna bezodkladně Poskytovatele písemně nebo telefonicky upozornit na zjištěné nedostatky. Termíny kontrolních dnů budou určeny na podkladě písemného návrhu Objednatele akceptovaného Poskytovatelem.
- 6.3 Nedostatky oznámené podle ustanovení 6.2 budou zaznamenány do „Deníku“ o zjištěných nedostatcích s uvedením termínu jejich bezplatného odstranění.
- 6.4 Objednatel je dále oprávněn vedle výkonu trvalého technického dozoru podle odst. 6.2. této smlouvy provádět rovněž namátkovou kontrolu provádění plnění dle této smlouvy i mimo kontrolní dny a to i prostřednictvím jiných osob.
- 6.5 Další práva a povinnosti Objednatele ve vztahu k Dílčím plněním jsou uvedeny v Příloze č. 1 této Smlouvy.

7 ZÁRUKA ZA JAKOST, REKLAMACE

- 7.1 Poskytovatel se zavazuje provádět plnění podle této Smlouvy v souladu s požadavky vyplývajícími z této Smlouvy v odpovídající kvalitě.
- 7.2 Není-li Dílčí plnění provedeno v souladu se závazky vyplývajícími z ustanovení této Smlouvy, jsou Objednatel či Objednatelem pověřené osoby oprávněny sdělit Poskytovateli nedostatky vyskytující se v této dílčí části plnění. Poskytovatel je povinen sdělené nedostatky bezodkladně, nejpozději však ve lhůtě čtyřiceti osmi (48) hodin odstranit a informovat o odstranění Objednatele, nebo v téže lhůtě předložit Objednateli důkazy o tom, že Dílčí plnění bylo provedeno. Neodstraní-li Poskytovatel zjištěné nedostatky ve lhůtě podle předchozí věty nebo

nepředloží-li věrohodné důkazy podle předchozí věty, příp. není-li v konkrétním případě dohodnuto jinak, je Objednatel oprávněn nechat provést předmětné Dílčí plnění na náklady Poskytovatele třetí osobou.

- 7.3 Jestliže dílčí plnění vykazuje znaky díla podle obchodního zákoníku, poskytuje Poskytovatel objednateli záruku za jakost tohoto dílčího plnění v délce dvou let, nevyplyvá-li uz obecně závazných právních předpisů jinak.
- 7.4 Objednatel je povinen vady plnění této smlouvy zjištěné v záruční lhůtě nahlásit poskytovateli neprodleně, nejpozději do 30 dnů ode dne jejich zjištění. Poskytovatel v takovém případě prošetří oznámenou vadu a v případě, že se na ni nevztahuje záruka, tuto vadu bezplatně odstraní ve lhůtě 15 dnů. Nevztahuje-li se na vadu záruka, je poskytovatel povinen ve lhůtě podle předchozí věty předložit Objednateli o této skutečnosti důkazy.

8 SMLUVNÍ POKUTA A ÚROK Z PRODLENÍ

- 8.1 Neprovede-li Poskytovatel Dílčí plnění řádně v termínu vyplývajícím z této Smlouvy nebo dílčí jednotlivé smlouvy uzavřené na jejím základě, nebo bude-li Poskytovatel v prodlení s plněním jakékoliv jiné smluvní povinnosti, je povinen zaplatit Objednateli smluvní pokutu ve výši 5.000,- Kč (slovy: pět tisíc korun českých) za každý případ porušení této smlouvy nebo dílčí smlouvy uzavřené na jejím základě.
- 8.2 Neodstraní-li Poskytovatel nedostatky řádně v termínech předvídaných ustanovením 7.2. je povinen zaplatit Objednateli smluvní pokutu ve výši 10.000,- Kč (slovy: deset tisíc korun českých) za každý případ porušení Smlouvy.
- 8.3 Nezajistí-li Poskytovatel práce dle odst. 3.2.2. je povinen zaplatit Objednateli smluvní pokutu ve výši 10.000,- Kč (slovy: deset tisíc korun českých).
- 8.4 Poruší-li Poskytovatel jakoukoliv povinnost vyplývající z obecně závazné vyhlášky **Statutárního města Ústí nad Labem č. 1/2007 a č. 4/2008**, v platném znění, je povinen zaplatit Objednateli smluvní pokutu ve výši 20.000,- Kč (slovy: dvacet tisíc korun českých) za každý jednotlivý případ porušení takové povinnosti.
- 8.5 Neuhradí-li Objednatel řádně a včas fakturu, zavazuje se zaplatit Poskytovateli úrok z prodlení ve výši 0,01% z dlužné částky, a to za každý započatý den prodlení.
- 8.6 V případě, že v důsledku nesplnění povinností z této Smlouvy vyplývajících pro Poskytovatele bude Objednateli, jakožto původci komunálního odpadu, správním orgánem pravomocně uložena pokuta, zavazuje se Poskytovatel tuto pokutu uhradit v plném rozsahu do 7 kalendářních dnů poté, co bude Objednatelem k úhradě vyzván.

9 ODPOVĚDNOST ZA ŠKODU

- 9.1 Každá ze smluvních stran nese odpovědnost za způsobenou škodu v rámci právních předpisů a této Smlouvy. Obě smluvní strany se zavazují vyvíjet maximální úsilí k předcházení škodám a k minimalizaci vzniklých škod.
- 9.2 Žádná ze smluvních stran neodpovídá za škodu, která vznikla v důsledku věcně nesprávného nebo jinak chybného zadání či pokynů, které obdržela od druhé smluvní strany. Poskytovatel se může dovolávat ustanovení předchozí věty pouze v případě, že mu Objednatel písemně oznámil, že trvá na svém zadání či pokynech, ačkoliv byl před tím písemně upozorněn Poskytovatelem na chybnost takového zadání či pokynů s řádným odůvodněním. Žádná ze smluvních stran není odpovědná za nesplnění svého závazku v důsledku prodlení druhé

smluvní strany nebo v důsledku nastalých okolností vylučujících odpovědnost (§374 obchodního zákoníku)

- 9.3 Smluvní strany se zavazují upozornit druhou smluvní stranu bez zbytečného odkladu na vzniklé okolnosti vylučující odpovědnost bránící řádnému plnění této Smlouvy. Smluvní strany se zavazují vyvíjet maximální úsilí k odvrácení a překonání okolností vylučujících odpovědnost.
- 9.4 Vznikne-li v důsledku jednání Poskytovatele jakákoliv škoda, a to na majetku města Ústí nad Labem nebo na majetku či zdraví třetích osob, bude Poskytovatel povinen uhradit způsobenou škodu v plném rozsahu.
- 9.5 V případě vzniku škody z důvodu ležícího na straně Poskytovatele je Poskytovatel povinen nahradit objednateli vzniklou škodu, ledaže prokáže, že porušení povinností bylo způsobeno okolnostmi vylučujícími odpovědnost (§ 374 Zákona č. 513/1991 Sb. - obchodní zákoník). Škoda se nahrazuje v penězích, případně uvedením v předešlý stav. Způsob úhrady škody si volí Objednatel. V případě odpovědnosti nahradit škodu třetí osoby se postupuje v souladu s §375 Zákona č. 513/1991 Sb. - obchodní zákoník. Strana, která porušuje svou povinnost, nebo která má s přihlédnutím ke všem okolnostem vědět, že poruší svou povinnost, je povinna oznámit druhé straně povahu překážky, která jí brání nebo bude bránit v plnění povinnosti, a o jejích důsledcích (§377 Zákona č. 513/1991 Sb. - obchodní zákoník). Za škodu se považuje též újma dle ustanovení §380 Zákona č. 513/1991 Sb. - obchodní zákoník.
- 9.6 Každá ze smluvních stran je oprávněna požadovat náhradu škody i v případě, že se jedná o porušení povinnosti, na kterou se vztahuje smluvní pokuta. Zaplacením jakékoliv sjednané smluvní pokuty není dotčeno právo poškozeného na náhradu škody.
- 9.7 Případná náhrada škody bude zaplacena v české měně.

10 SOUČINNOST A VZÁJEMNÁ KOMUNIKACE

- 10.1 Smluvní strany se zavazují vzájemně spolupracovat a poskytovat si veškeré informace potřebné pro řádné plnění svých závazků. Smluvní strany jsou povinny informovat druhou smluvní stranu o veškerých skutečnostech, které jsou nebo mohou být důležité pro řádné plnění této Smlouvy.
- 10.2 Smluvní strany jsou povinny plnit své závazky vyplývající z této Smlouvy tak, aby nedocházelo k prodlení s plněním jednotlivých termínů a s prodlením splatnosti jednotlivých peněžních závazků.
- 10.3 Každá ze smluvních stran jmenuje odpovědnou osobu. Odpovědné osoby budou zastupovat smluvní stranu ve smluvních a obchodních záležitostech souvisejících s plněním této Smlouvy a budou provádět kontroly služeb podle této Smlouvy.
- 10.4 Jména odpovědných osob, včetně kontaktních údajů, jsou uvedena v příloze č.3 této Smlouvy. Smluvní strany jsou oprávněny jednostranně změnit odpovědné osoby, jsou však povinny na takovou změnu druhou smluvní stranu písemně upozornit; doručení písemného upozornění o změně odpovědné osoby má účinky změny Smlouvy v tomto ohledu.
- 10.5 Veškerá komunikace mezi smluvními stranami bude probíhat prostřednictvím oprávněných osob, popř. jimi pověřených pracovníků. Tím není dotčeno oprávnění jiných osob vyplývající ze zvláštních právních předpisů.
- 10.6 Všechna oznámení mezi smluvními stranami, která se vztahují k této Smlouvě, nebo která mají být učiněna na základě této Smlouvy musí být učiněna v písemné podobě a druhé straně doručena buď osobně, nebo dopisem s dodejkou či jinou formou registrovaného poštovního

styku na adresu uvedenou na titulní stránce této Smlouvy, není-li stanoveno nebo mezi smluvními stranami dohodnuto jinak.

- 10.7 Oznámení se považují za doručena třetí (3.) pracovní den po jejich prokazatelném odeslání.
- 10.8 Smluvní strany se zavazují, že v případě změny svého sídla budou o této změně druhou smluvní stranu písemně informovat nejpozději do tří (3) pracovních dnů.

11 PLATNOST A ÚČINNOST SMLOUVY

- 11.1 Tato Smlouva nabývá platnosti a účinnosti dnem podpisu oprávněnými zástupci obou smluvních stran.
- 11.2 Tato Smlouva se uzavírá na dobu 48 měsíců.
- 11.3 Tuto Smlouvu nebo smlouvu uzavřenou na jejím základě je kterákoliv ze smluvních stran oprávněna písemně vypovědět z důvodu opakovaného (tj. minimálně ve dvou případech) porušení smluvních povinností jednou ze smluvních stran, na které byla tato smluvní strana písemně upozorněna, a nezjedná-li tato smluvní strana nápravu ani v dodatečně k tomu poskytnuté lhůtě nikoli kratší než patnáct (15) dnů, s tím, že výpovědní doba činí šest (6) měsíců. Výpovědní doba počíná běžet prvním dnem měsíce následujícího po měsíci, v němž byla výpověď doručena druhé smluvní straně.
- 11.4 Poskytovatel je oprávněn odstoupit od této Smlouvy nebo smlouvy uzavřené na jejím základě v případě, že Objednatel je v prodlení s placením ceny za plnění a toto prodlení trvá po dobu delší než tři (3) měsíce po písemném upozornění.
- 11.5 Odstoupením od Smlouvy zaniknou všechna práva a povinnosti stran ze Smlouvy i jednotlivých smluv uzavřených na jejím základě, vyjma nároků Objednatele na zaplacení smluvních pokut či nároků z odpovědnosti Poskytovatele za škody vyplývající z této Smlouvy či smluv uzavřených na jejím základě; odstoupením od jednotlivé smlouvy uzavřené na základě této Smlouvy zanikají práva a povinnosti stran pouze z této smlouvy. Odstoupení od Smlouvy či smlouvy uzavřené na jejím základě se však nedotýká těch plnění, která byla před účinností odstoupení Objednatelem řádně provedena.

12 ZÁVĚREČNÁ USTANOVENÍ

- 12.1 Tato Smlouva, jakož i práva a povinnosti vzniklé na základě této Smlouvy nebo v souvislosti s ní, se řídí zákonem č. 513/1991 Sb., obchodní zákoník, ve znění pozdějších předpisů, jakož i dalšími v této Smlouvě uvedenými právními předpisy.
- 12.2 Tato Smlouva představuje úplnou dohodu smluvních stran o předmětu této Smlouvy. Tuto Smlouvu je možné měnit pouze písemnou dohodou smluvních stran ve formě číslovaných dodatků této Smlouvy, podepsaných oprávněnými zástupci obou smluvních stran, není-li v této Smlouvě výslovně uvedeno jinak.
- 12.3 Nedílnou součástí Smlouvy tvoří tyto přílohy:

- Příloha č. 1 Správa a údržba zeleně – specifikace podmínek plnění, ceník prací
Příloha č. 2 Mapové podklady
Příloha č. 3 Oprávněné osoby
Příloha č. 4 Seznam subdodavatelů

12.4 Tato Smlouva je uzavřena ve čtyřech (4) vyhotoveních, z nichž Objednatel i Poskytovatel obdrží po dvou vyhotovení.

12.5 Uzavření této smlouvy schválila Rada Městského obvodu Ústí nad Labem – město dne.....usnesením č.....*976/mim*.....

10-4-13

Smluvní strany prohlašují, že si tuto Smlouvu přečetly, že s jejím obsahem souhlasí a na důkaz toho k ní připojují svoje podpisy:

9. KV Ě 2013

měst

to

DORA Services s.r.o.
Záluží 182, 436 01 Litvínov
254 61 745, DIČ: CZ25461745
[redacted] (21)

Josef Pražák
jednatel společnosti
DORA Services s. r. o.

Příloha č. 1 Správa a údržba zeleně – specifikace podmínek plnění

1. SPECIFIKACE PODMÍNEK DÍLČÍHO PLNĚNÍ

Předmětem tohoto Dílčího plnění je provádění správy a údržby zeleně na území statutárního města Ústí nad Labem, Městského obvodu Ústí nad Labem - město, spočívající zejména v provádění seče travnatých ploch, údržbě zeleně, péči o nově vysazené stromy, výsadbě zeleně (výsadba stromů, výsadba keřů, zatravnování ploch a související činnosti) a zajišťování čistoty (zejména likvidace nepovolených skládek), jakož i provádění souvisejících činností dle aktuálních potřeb zadavatele v lokalitě: **Předlice**.

Celková výměra ploch zeleně této lokality je **89.445 m²**.

Tato plnění bude prováděno zejména v souladu s platnými právními předpisy, kterými ke dni podpisu Smlouvy jsou:

- zákonem č. 114/1992 Sb., o ochraně přírody a krajiny, ve znění pozdějších předpisů;
- vyhláškou č. 395/1992 Sb., kterou se provádějí některá ustanovení zákona České národní rady č. 114/1992 Sb., o ochraně přírody a krajiny, ve znění pozdějších předpisů;
- zákonem č. 326/2004 Sb., o rostlinolékařské péči a o změně některých souvisejících zákonů, ve znění pozdějších předpisů;
- zákonem č. 185/2001 Sb., o odpadech, ve znění pozdějších předpisů.

Poskytovatel bude plnění poskytovat rovněž v souladu s českými státními normami (ČSN), které se týkají předmětu tohoto Dílčího plnění.

 **DORA Services s.r.o.**

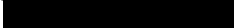
Záluží 182, 436 01 Litvínov
IČ: 254 61 745, DIČ: CZ25461745
 (21)

Josef Pražák
jednatel společnosti
DORA Services s. r. o.

Ceník prací

2. CENÍK PRACÍ

2.1. SEZNAM JEDNOTKOVÝCH CEN ZÁKLADNÍHO PLNĚNÍ

Pol.	Druh činnosti	jednotka	nabídková cena v Kč bez DPH	samostatně DPH 21 %	nabídková cena v Kč vč. DPH
1	Seč - provedení seče s následným vyhrabáním, a odvozem biohmoty v den posečení včetně úklidu přilehlých ploch (např. chodníky, vozovky). Současně s posečením plochy budou dosečeny okraje pozemků okolo obrubníků, sloupů, osvětlení, stromů apod. nacházející se na příslušné ploše. (1. seč bude provedena nejpozději do 30.4. běžného roku).	m ²	0,95	0,20	1,15
2	Vyhrabání listí (jarní + podzimní) - vyhrabávání listí , včetně odvozu biohmoty.	m ²	0,98	0,21	1,19
3	Ošetřování samostatných keřů udržovacím řezem - řez, složení odpadu na hromady, naložení na dopravní prostředek, odvoz a složení	m ²	4,50	0,95	5,45
4	Ošetřování živých plotů udržovacím řezem - řez, složení odpadu na hromady, naložení na dopravní prostředek, odvoz a složení	m ²	4,50	0,95	5,45
5	Ošetřování samostatných keřů zmlazením - řez, složení odpadu na hromady, naložení na dopravní prostředek, odvoz a složení	m ²	6,20	1,30	7,50
6	výsadba stromů s balem včetně hloubení jamek, 50% výměny zeminy, pomocných materiálů(kůly, úvazy, hnojivo, hydrogel ad.), vody, zálivky	ks	490,00	102,90	592,90
7	Vyřezání náletových rostlin z živých plotů a keřů - řez, složení odpadu na hromady, naložení na dopravní prostředek, odvoz a složení	m ²	4,50	0,95	5,45
8	zálivka	m ³	95,00	19,95	114,95
9	Ošetřování živých plotů odplevelením	m ²	4,80	1,01	5,81
10	Ošetřování samostatných keřů odplevelením - vymošení odpadu na okraj záhonu, naložení na dopravní prostředek, odvoz a složení a vysbírání odpadků ze záhonu	m ²	5,70	1,20	6,90
11	výsadba keřů s balem - hloubení jamek, povýsadbová zálivka, borkování (včetně materiálu), přihnojování (s materiálem)	ks	17,00	3,57	20,57
12	výsadba živých plotů s balem - hloubení jamek, povýsadbová zálivka , borkování (včetně materiálu), přihnojování (s materiálem)	ks	11,00	2,31	13,31

13	zatravnění ploch s přípravou plochy - příprava pozemku, osetí a zálivka.	m ²	5,00	1,05	6,05
14	chem.likvidace plevelů postřikem, granulátem	m ²	1,00	0,21	1,21
15	Likvidace nepovolených skládek - likvidace nepovolených skládek na pozemcích města, (do objemu cca 2000 m ³ /rok).	m ³	1 200,00	252,00	1 452,00

Uchazeč na toto místo vloží vyplněnou tabulku jednotkových cen základního plnění dle odpovídající lokality. Nevyplněné tabulky dle odpovídající lokality zadavatel poskytuje ve formátu Excel jako přílohu Zadávací dokumentace.

2.2. STANOVENÍ CENY PRO SOUVISEJÍCÍ PLNĚNÍ

Cena za poskytování souvisejícího plnění dle čl. 1.2.2. této Smlouvy je stanovena v procentuální výši z ceníkových cen ceníku 823-1 „Plochy a úprava území“ platného pro dané období.

sazba z ceníkových cen platného Ceníku 823-1 „Plochy a úprava území“	výše sazby v %
sazba	55 %

DORA Services s.r.o.
Záluží 182, 436 01 Litvínov
IČ: 254 61 745, DIČ: CZ25461745
(21)

Josef Pražák
jednatel společnosti
DORA Services s. r. o.

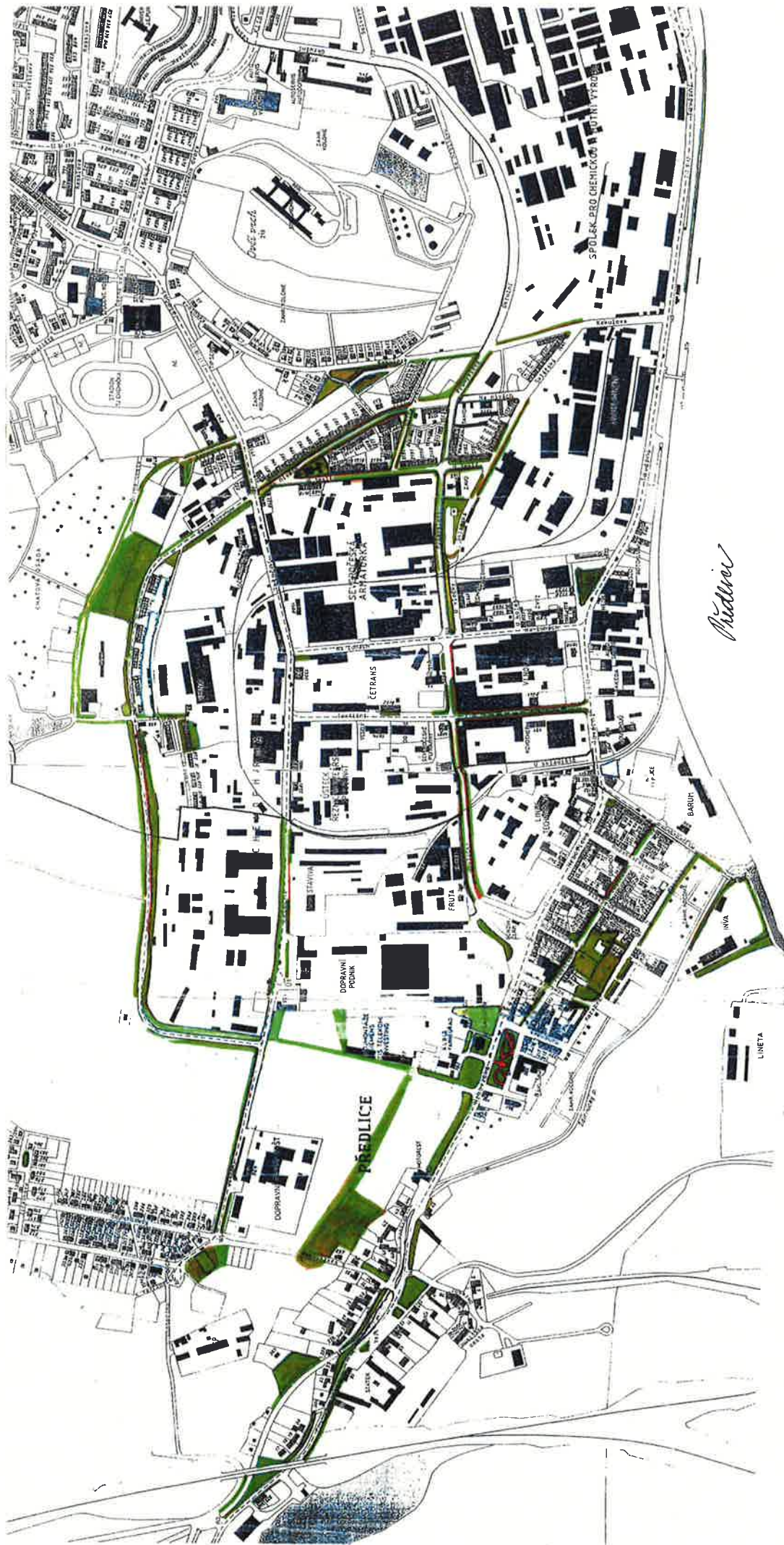



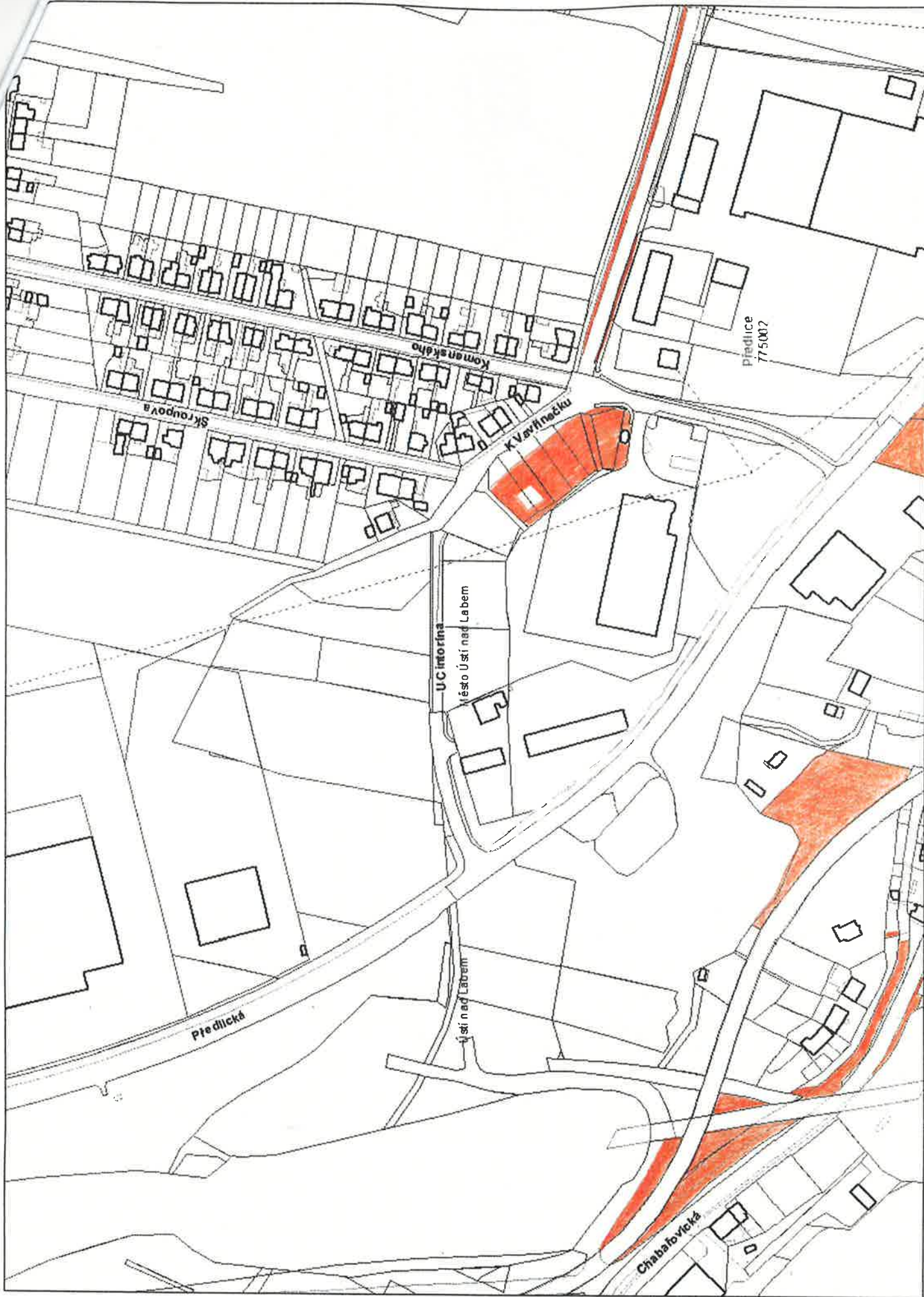



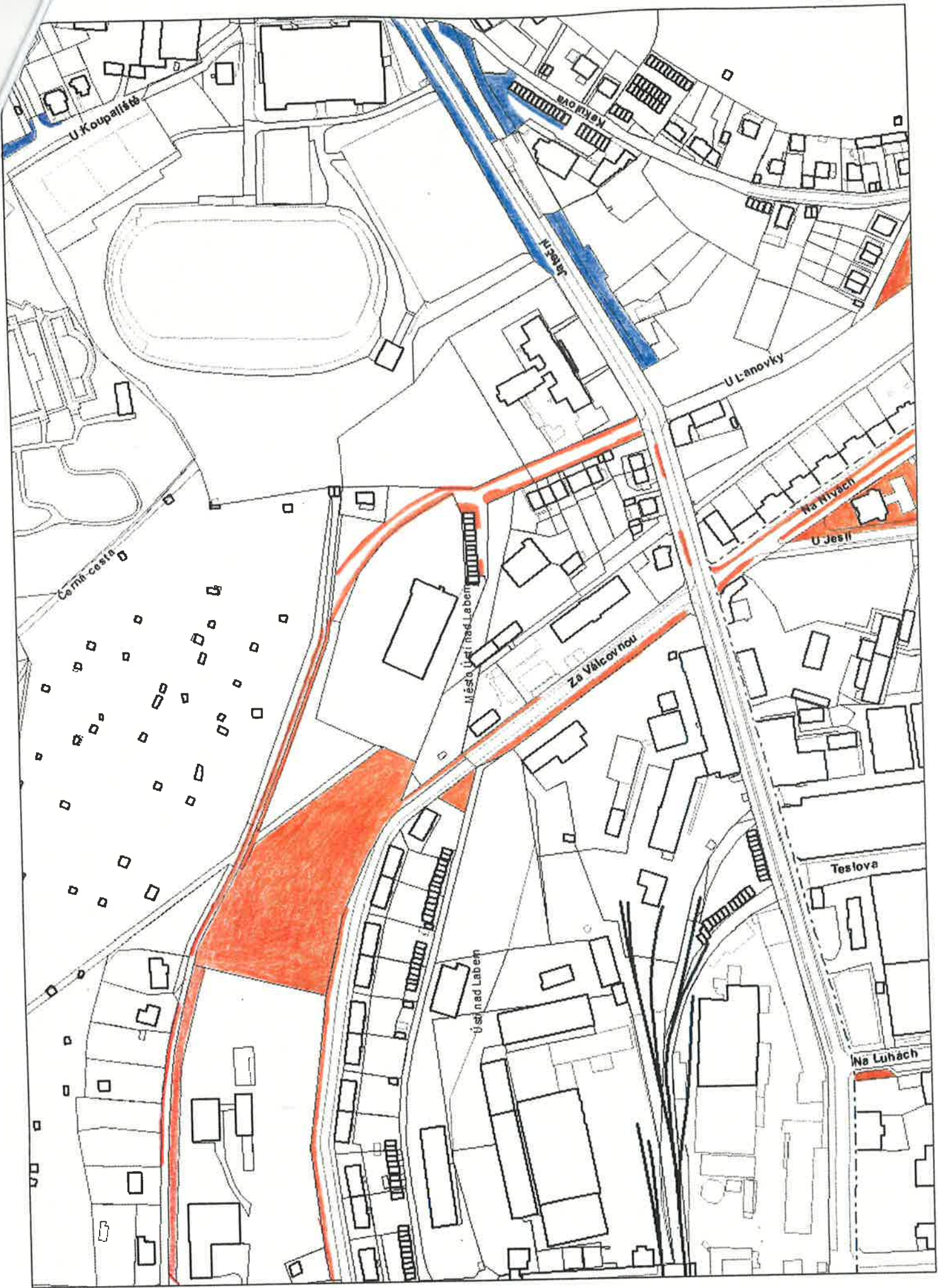



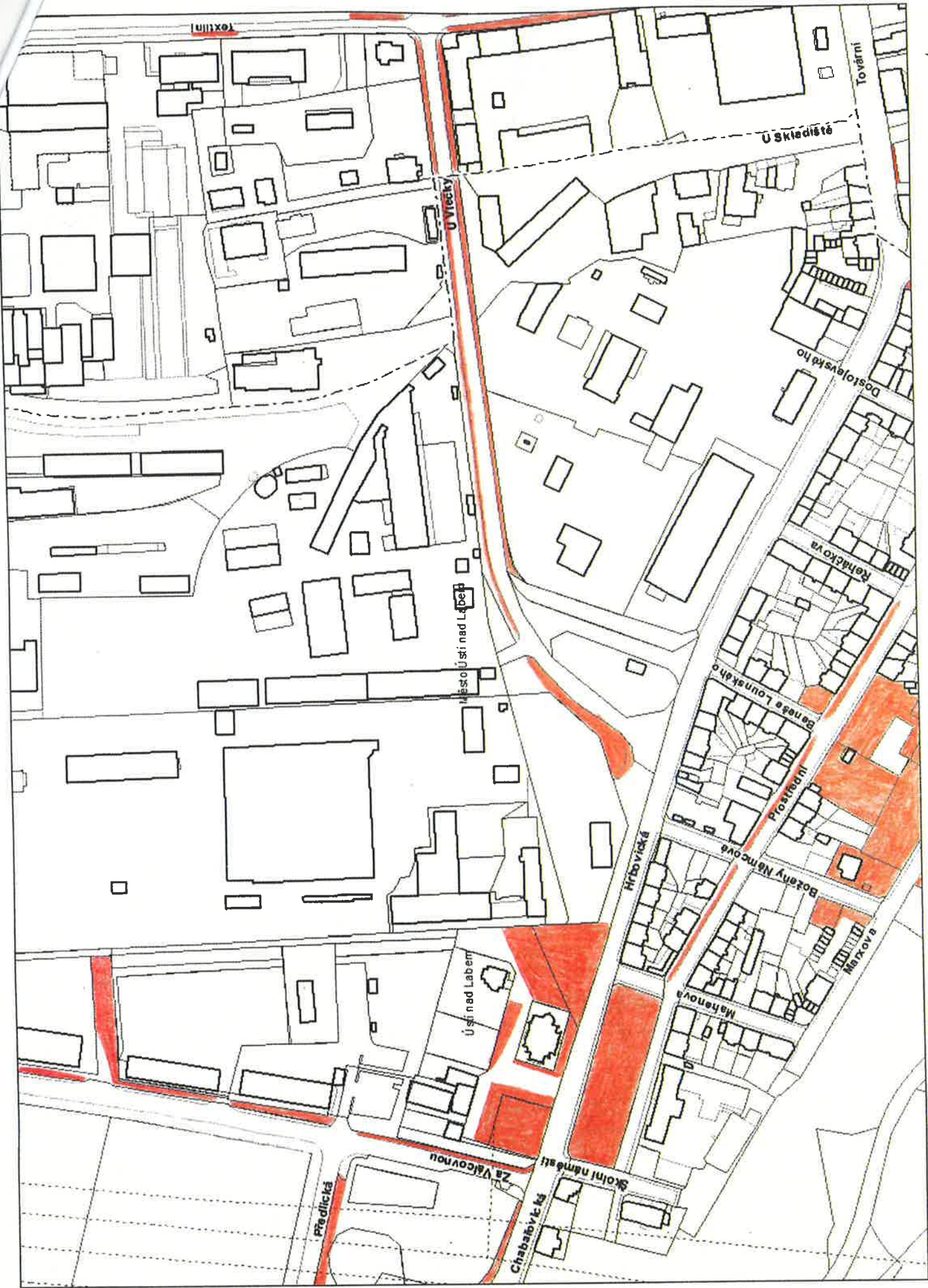

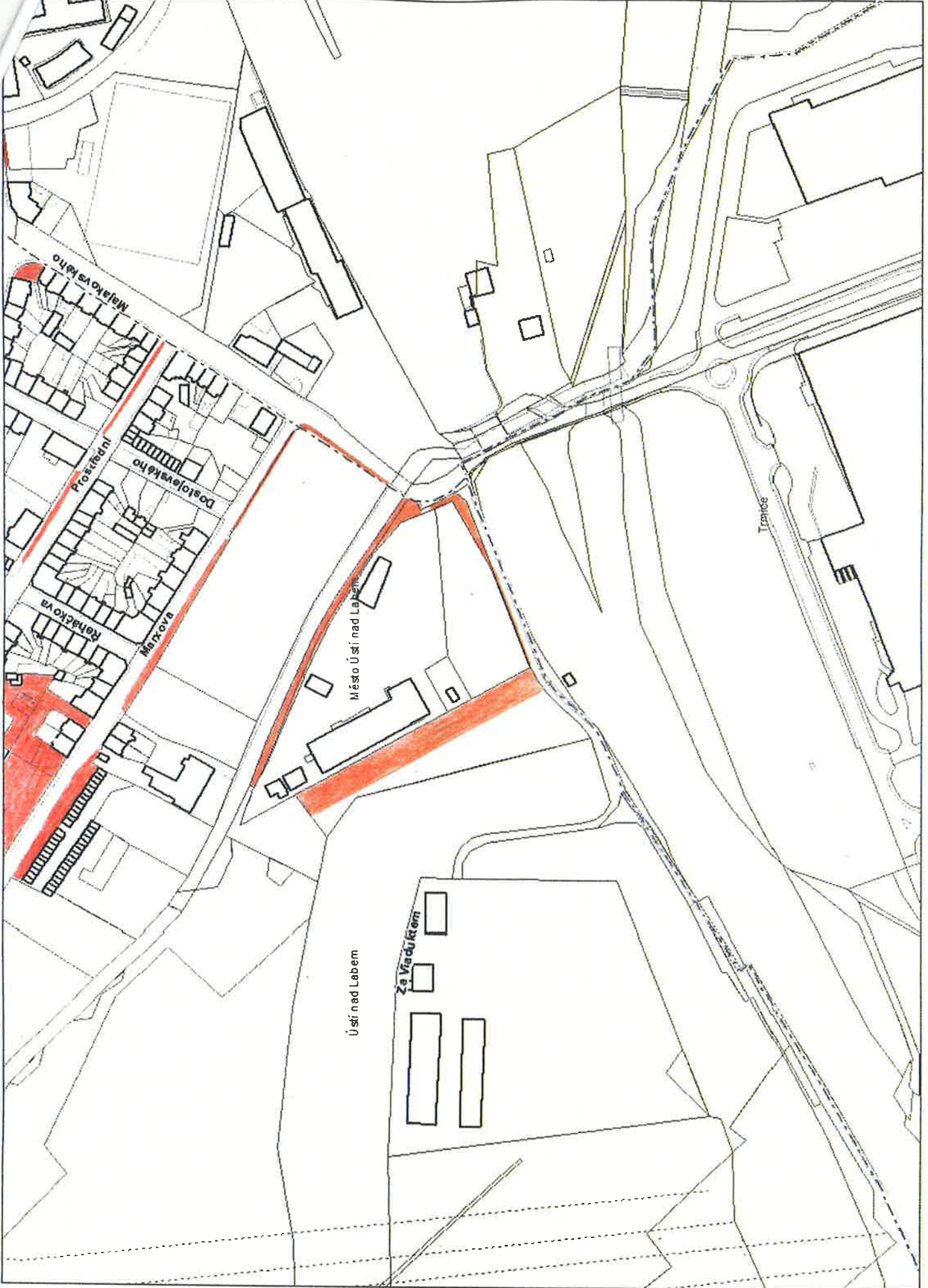

Ústí nad Labem

Město Ústí nad Labem

Za Vraždou Řem

Trnava

Majakovského

Prostřední

Dostojevského

Roháčkova

Mlýnská

lokality	č. poz.	katastr	výměra m ²	plná výměra	dotat. info
Předlice					
Předlice	1449/1	Klíše	1 320	1 840	
Předlice	1514/1	Klíše	250	2 750	Černá Cesta
Předlice	1514/1	Klíše	160	2 750	část pozemku
Předlice	1514/4	Klíše	870	5 332	pruh zeleně u silnice
Předlice	1514/5	Klíše	9 476		
Předlice	1514/8	Klíše	946	1 590	Černá Cesta
Předlice	1514/9	Klíše	1 110	1 110	Černá Cesta
Předlice	1514/10	Klíše	300	411	Černá Cesta
Předlice	1514/50	Klíše	120	286	část pozemku
Předlice	1540	Klíše	60	432	Černá Cesta
Předlice	1570/1	Klíše	1 656	1 656	Konečná (Za Válcovnou)
Předlice	1580/2	Klíše	45	79	část pozemku
Předlice	1581/1	Klíše	75	166	část pozemku
Předlice	1603/1	Klíše	271	271	Za Válcovnou
Předlice	1869/24	Klíše	2 280	5 176	pruh zeleně u silnice
Předlice	1980	Klíše	108	17 172	Jateční
Předlice	1983/1	Klíše	1 165		
Předlice	1983/15	Klíše	1 131	1 131	Kekulova - dětské hřiště
Předlice	1985	Klíše	570	2 723	
Předlice	1986	Klíše	340	889	Černá Cesta
Předlice	1987/1	Klíše	715	2 010	Černá Cesta
Předlice	6	Předlice	972		
Předlice	7	Předlice	1 600	3 898	
Předlice	7	Předlice	365	3 898	Za Válcovnou - za kostelem
Předlice	18	Předlice	3 342		
Předlice	74	Předlice	87	948	Boženy Němcové
Předlice	82	Předlice	250	250	Boženy Němcové
Předlice	110/1	Předlice	1 430	1 430	Prostřední
Předlice	116/1	Předlice	674	674	Boženy Němcové
Předlice	120	Předlice	1 791	1 791	Marxova
Předlice	121/1	Předlice	249	249	Marxova
Předlice	121/2	Předlice	385	641	Marxova
Předlice	123/1	Předlice	1 080	5 827	Marxova
Předlice	123/1	Předlice	70		Marxova
Předlice	140/1	Předlice	1 724	1 724	Prostřední
Předlice	141	Předlice	832		Prostřední
Předlice	148	Předlice	248	248	Prostřední
Předlice	312	Předlice	110	153	
Předlice	318	Předlice	604	13 122	Chabařovická
Předlice	369	Předlice	1 100	6 224	
Předlice	374/1	Předlice	1 700	3 824	
Předlice	407/1	Předlice	1 512	7 124	Jateční
Předlice	407/3	Předlice	190	190	Jateční
Předlice	407/5	Předlice	103	7 093	Jateční
Předlice	429/3	Předlice	7 160	14 047	pruh zeleně u silnice
Předlice	429/6	Předlice	67	67	Za Válcovnou
Předlice	429/7	Předlice	370	370	Za Válcovnou
Předlice	462/6	Předlice	52	52	Za Válcovnou
Předlice	563	Předlice	305	2 437	Jiráskova
Předlice	794	Předlice	280	515	K Vavřínečku - hřiště
Předlice	795	Předlice	292	496	K Vavřínečku - hřiště
Předlice	796	Předlice	470	534	K Vavřínečku - hřiště
Předlice	797	Předlice	450	503	K Vavřínečku - hřiště
Předlice	798	Předlice	400	428	K Vavřínečku - hřiště
Předlice	799	Předlice	465	465	K Vavřínečku - hřiště
Předlice	800/1	Předlice	90	180	K Vavřínečku - hřiště
Předlice	805/1	Předlice	139	139	K Vavřínečku - hřiště
Předlice	806/2	Předlice	60	2 772	K Vavřínečku - hřiště
Předlice	809/14	Předlice	164	164	K Vavřínečku - hřiště
Předlice	819/4	Předlice	659	1 266	Chabařovická
Předlice	819/8	Předlice	1 195	1 195	Chabařovická
Předlice	825/3	Předlice	304	304	Chabařovická
Předlice	825/4	Předlice	470	1 320	Chabařovická

Předlice	825/6	Předlice	244	244	Chabařovická
Předlice	827	Předlice	130	285	Chabařovická
Předlice	828	Předlice	26	564	Chabařovická - za potokem
Předlice	842/2	Předlice	2 974	2 974	Na Vantrokách
Předlice	853	Předlice	711	1 862	Chabařovická
Předlice	889	Předlice	656	4 045	Na Vantrokách
Předlice	891	Předlice	688		
Předlice	897	Předlice	350	1 334	
Předlice	897	Předlice	984	1 334	K Vavřínečku
Předlice	900/2	Předlice	90	230	Jateční
Předlice	901/32	Předlice	124	13 810	Za Válcovnou
Předlice	901/44	Předlice	1 892	2 150	Za Válcovnou
Předlice	922/5	Předlice	67	67	Chabařovická
Předlice	924/2	Předlice	358	6 050	Chabařovická
Předlice	933/1	Předlice	1 158		
Předlice	935/1	Předlice	1 840	5 417	
Předlice	935/1	Předlice	169	5 417	Chabařovická
Předlice	1022	Předlice	748	748	Majakovského
Předlice	1025/1	Předlice	2 699	6 184	Majakovského
Předlice	212	Ústí nad Labem	230	1 446	
Předlice	230/2	Ústí nad Labem	220	2 349	
Předlice	230/2	Ústí nad Labem	28	2 349	Průmyslová
Předlice	237/3	Ústí nad Labem	95	95	Na Luhách
Předlice	300/1	Ústí nad Labem	2 105	3 665	Průmyslová
Předlice	302	Ústí nad Labem	1 000	1 117	
Předlice	318	Ústí nad Labem	180	1 417	Ulice Práce
Předlice	353	Ústí nad Labem	1 215	5 399	Na Nivách, Průmyslová
Předlice	389/1	Ústí nad Labem	1 910		
Předlice	443/1	Ústí nad Labem	50	11 042	
Předlice	4192	Ústí nad Labem	110	4 102	Majakovského
Předlice	4193	Ústí nad Labem	2 890	9 865	Textilní
Předlice	4196	Ústí nad Labem	90	915	U Jeslí
Předlice	4197	Ústí nad Labem	830	3 750	
Předlice	4198	Ústí nad Labem	750	7 364	
Předlice	4198	Ústí nad Labem	336	7 364	Průmyslová
Předlice	4199/1	Ústí nad Labem	908	5 948	Sklářská
Předlice	4199/2	Ústí nad Labem	40	536	Sklářská
Předlice	4200	Ústí nad Labem	2 398	8 866	Na Nivách
Předlice	4201/1	Ústí nad Labem	454	4 368	Kekulova - spodní část
Předlice	4203/1	Ústí nad Labem	180	15 189	Okružní
Předlice	4203/1	Ústí nad Labem	740	15 189	
			89 445		

Příloha č. 3 Oprávněné osoby

Objednatel:

- ve věcech smluvních: Mgr. Jan Tvrdík
- ve věcech technických a realizačních (ke dni podpisu této Smlouvy):



Poskytovatel:

- ve věcech smluvních: Josef Pražák, jednatel
- k činění objednávek a ve věcech technických a realizačních (ke dni podpisu této Smlouvy):



seznam telefonních kontaktů na dispečink:



vedoucí skupiny komunálních služeb



vedoucí skupiny komunálních služeb

Osoby oprávněné jednat ve věcech smluvních jsou oprávněny v rámci této Smlouvy vést s druhou stranou jednání obchodního a smluvního charakteru, jsou oprávněny měnit či rušit tuto smlouvu či uzavírat dodatky k této Smlouvě.

Osoby oprávněné k činění objednávek za Objednatele jsou oprávněny k objednávaní Dílčích plnění podle čl. 4 této Smlouvy, nejsou však oprávněny měnit či rušit tuto Smlouvu či uzavírat dodatky k této Smlouvě.

Osoby oprávněné jednat ve věcech technických a realizačních jsou oprávněny v rámci této smlouvy vést s druhou stranou jednání technického charakteru, nejsou však oprávněny měnit či rušit tuto Smlouvu či uzavírat dodatky k této Smlouvě. Dále jsou oprávněny provádět činnosti a úkony, o nichž to stanoví tato Smlouva.

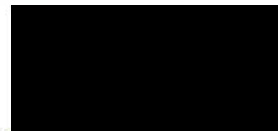

Josef Pražák – jednatel společnosti
DORA Services s. r. o.

DORA Services s.r.o.
Záluží 182, 436 01 Litvínov
IČ: 254 61 745, DIČ: CZ25461745

(21)

Příloha č. 4

Subdodavatelé poskytovatele:

Společnost DORA Services, s. r. o. by případně využila jediného subdodavatele, a to společnost RACIO Most, s. r. o. pouze v případě nutné likvidace nebezpečného odpadu.

V Mostě dne: 30. 4. 2013



DORA Services s.r.o.
Záluží 182, 436 01 Litvínov
254 61 745, DIČ: CZ25461745
[redacted] (21)

Josef Pražák
jednatel společnosti
DORA Services s. r. o.