

SMĚNNÁ SMLOUVA

Č.: S 1350/13

uzavřená ve smyslu ust. § 2184 a násl. zák. č. 89/2012 Sb., občanský zákoník,
ve znění pozdějších předpisů,
(dále jen „**občanský zákoník**“)

Smluvní strany:

Město Česká Třebová

se sídlem Staré náměstí 78, Česká Třebová, PSČ 560 02,
IČO: 00278653, DIČ: CZ00278653
zastoupené starostou města panem Jaroslavem Zedníkem
(dále jen „**Město**“) na straně jedné

a

Lesy České republiky, s.p.

se sídlem Hradec Králové, Přemyslova 1106/19, Nový Hradec Králové, PSČ 500 08
zapsán v obchodním rejstříku vedeném Krajským soudem v Hradci Králové, oddíl AXII, vložka 540
IČO: 42196451, DIČ: CZ42196451
zastoupený Ing. Danielem Vlkanova, Ph.D., MBA, ředitelem Krajského ředitelství Choceň, na základě
Pověření ze dne 10. 12. 2015.
(dále jen „**LČR**“) na straně druhé

uzavírají níže uvedeného dne, měsíce a roku tuto

SMĚNNOU SMLOUVU

I.

Úvodní ustanovení

1. **Město** prohlašuje, že je výlučným vlastníkem, a to na základě zákona č. 172/1991 Sb. ze dne 24. 5. 1991, následujících nemovitých věcí - pozemků:

p. č. 891/1 - ostatní plocha o výměře 5.798 m², zapsaného u Katastrálního úřadu pro Pardubický kraj, Katastrálního pracoviště Ústí nad Orlicí, na LV č. 10001, pro obec Česká Třebová, **k. ú. Skuhrov u České Třebové** a

p. č. 2974/1 - lesní pozemek o výměře 124.677 m², zapsaného u Katastrálního úřadu pro Pardubický kraj, Katastrálního pracoviště Ústí nad Orlicí, na LV č. 10001, pro obec Česká Třebová, **k. ú. Česká Třebová**.

Geometrickým plánem č. 3693-454/2012 byla z pozemku p.č. 2974/1 v k.ú. Česká Třebová oddělena část nově označená jako pozemek p.č. 2974/4 o výměře 28.742 m².

2. **LČR** prohlašují, že mají právo hospodařit k následujícím nemovitým věcem, které jsou ve vlastnictví České republiky:

p. č. 2978/4 - lesní pozemek o výměře 269.887 m²a

p. č. 2978/8 - lesní pozemek o výměře 45.022 m²,

oba zapsány v katastru nemovitostí u Katastrálního úřadu pro Pardubický kraj, Katastrálního pracoviště Ústí nad Orlicí, na LV č. 5339, pro obec Česká Třebová, **k. ú. Česká Třebová**.

Geometrickým plánem č. 3684-412/2012 byla z pozemku p.č. 2978/4 v k.ú. Česká Třebová oddělena část nově označená jako pozemek p.č. 2978/13 o výměře 33.649 m² a z pozemku p.č. 2978/8 v k.ú. Česká Třebová byla oddělena část nově označená jako pozemek p.č. 2978/15 o výměře 12.603 m².

II.

Předmět směny

1. Předmětem směny **na straně Města** jsou pozemek **p.č. 891/1 v k. ú. Skuhrov u České Třebové** a **nový** pozemek parc. č. **2974/4 o výměře 28.742 m² v k. ú. Česká Třebová** dle oddělovacího geometrického plánu č. 3693-454/2012 vyhotoveného firmou GEODÉZIE CINDR s.r.o., Hýblova 1221, 560 02 Česká Třebová, ověřeného úředně oprávněným zeměměřickým inženýrem Ing. Miloslavem Cindrem dne 27. 10. 2016 pod číslem 100/2016 a schváleného katastrálním úřadem dne 4. 11. 2016.

Tento geometrický plán je nedílnou součástí směnné smlouvy.

2. Předmětem směny **na straně LČR** jsou **nové** pozemky **p.č. 2978/13 o výměře 33.649 m²** a **p.č. 2978/15 o výměře 12.603 m², oba v k. ú. Česká Třebová** dle oddělovacího geometrického plánu č. 3684-412/2012 vyhotoveného firmou GEODÉZIE CINDR s.r.o., Hýblova 1221, 560 02 Česká Třebová, ověřeným úředně oprávněným zeměměřickým inženýrem Ing. Miloslavem Cindrem dne 13. 10. 2016 pod číslem 97/2016, schváleného katastrálním úřadem dne 27. 10. 2016.

Tento geometrický plán je nedílnou součástí směnné smlouvy.

III.

Účastníci této smlouvy se dohodli, že vzájemně převádí vlastnické právo k nemovitým věcem uvedeným v článku II. odst. 1. a článku II. odst. 2. této smlouvy směnou, a to s veškerými součástmi a příslušenstvím tak, jak jsou tyto nemovité věci popsány ve znaleckých posudcích č. 1263-5-2018 ze dne 6.1.2018 a č. 1262-4-2018 ze dne 6.1.2018, vypracovaných znalcem Ing. Josefem Klementem, takto:

- a) nemovité věci uvedené v čl. II. odst. 1. této smlouvy (včetně všech součástí a příslušenství) přijímají do vlastnictví České republiky a do svého práva hospodařit LČR,
- b) nemovité věci uvedené v čl. II. odst. 2. této smlouvy (včetně všech součástí a příslušenství) přijímá do svého výlučného vlastnictví Město.

IV.

1. Hodnota nemovitých věcí uvedených v čl. II. odst. 1. této smlouvy je stanovena dohodou a činí částku ve výši **747.990,- Kč** (slovy: sedmsetčtyřicetsedmtisícdevětsetdevadesátkorunčeských).
2. Hodnota nemovitých věcí uvedených v čl. II. odst. 2. této smlouvy je stanovena dohodou a činí částku ve výši **803.480,- Kč** (slovy: osmsetřítisícčtyřistaosmdesátkorunčeských).
3. Smluvní strany se dohodly na vyrovnání hodnot směňovaných nemovitých věcí tak, že Město se zavazuje zaplatit LČR částku, která se zohledněním nákladů souvisejících se směnou činí **47.749,- Kč** (slovy: čtyřicetsedmtisícdevětsetčtyřicetdevětkorunčeských) nejpozději do 15 dnů od oboustranného podpisu této smlouvy, a to bezhotovostně na účet č. [REDACTED]
4. V případě prodlení s placením částky dohodnuté dle odst. 3 tohoto článku se Město zavazuje zaplatit LČR smluvní pokutu ve výši 0,5 % z hodnoty rozdílu za každý i započatý den prodlení. Právo LČR na náhradu škody tím není dotčeno.

V.

1. Účastníci této smlouvy prohlašují, že ke dni jejího oboustranného podpisu nejsou směňované nemovité věci včetně součástí a příslušenství poskytnuty do užívání třetím osobám, že ke dni oboustranného podpisu této směnné smlouvy neuzavřeli smlouvu o převodu vlastnického práva týkajícího se směňovaných nemovitých věcí s jinými osobami a že v právu nakládat se směňovanými nemovitými věcmi není žádný z nich pro potřeby uzavření této smlouvy nikterak omezen.

- Účastníci této smlouvy dále prohlašují, že na směřovaných nemovitých věcech neváznou ke dni oboustranného podpisu této smlouvy žádná zástavní práva, věcná břemena, právo stavby či jiná omezení, a dále že jim nejsou známy žádné právní vady směřovaných nemovitých věcí.
- Účastníci prohlašují, že byli vzájemně seznámeni se stavem směřovaných nemovitých věcí a tento je jim dobře znám, což stvrzují níže svým podpisem.

VI.

Vklad do katastru nemovitostí, poplatky

- Po převodu vlastnického práva k nemovitým věcem uvedeným v čl. II. odst. 1. této smlouvy na základě této smlouvy se vlastníkem těchto nemovitých věcí stane Česká republika s právem hospodařit pro LČR; vlastnické právo se všemi právy a povinnostmi přechází z Města na Českou republiku dnem provedení vkladu vlastnického práva k těmto věcem místně příslušným katastrálním úřadem do katastru nemovitostí. Stejně tak se vlastníkem nemovitých věcí dle čl. II. odst. 2. této smlouvy stane Město, a to rovněž dnem provedení vkladu vlastnického práva k těmto věcem místně příslušným katastrálním úřadem do katastru nemovitostí.
- Návrh na vklad vlastnického práva a práva hospodařit k nemovitým věcem dle čl. II. odst. 1. této smlouvy, stejně jako k nemovitým věcem dle čl. II. odst. 2. této smlouvy, do katastru nemovitostí, podají pouze LČR, a to po úhradě částky dle čl. IV. odst. 3 smlouvy.
- Poplatek spojený s návrhem na vklad vlastnického práva do katastru nemovitostí jde rovným dílem k tíži Města a LČR.
- Daň z nabytí nemovitých věcí bude uhrazena příslušnému finančnímu úřadu v souladu s platnými a účinnými právními předpisy.

VII.

Odstoupení od smlouvy

- Kterákoliv ze smluvních stran má právo odstoupit od této směnné smlouvy,
 - pokud vklad vlastnického práva k předmětu směny nebo dalších práv dle této smlouvy nebude v termínu do 12ti měsíců ode dne podání návrhu na vklad vlastnického práva na místně příslušný katastrální úřad a pracoviště zapsán,
 - v případě poskytnutí nepravdivých informací druhou smluvní stranou nebo pokud se ukáží prohlášení druhé smluvní strany v této smlouvě jako nepravdivá,
 - v případě, že prodlení s uhrazením rozdílové ceny ve smyslu čl. IV bude delší než 30 dnů.
- Odstoupení oprávněné smluvní strany od této směnné smlouvy je účinné okamžikem doručení písemného oznámení o odstoupení povinné smluvní straně. Odstoupením od této směnné smlouvy se tato směnná smlouva ruší od počátku.
- V případě odstoupení od této směnné smlouvy v souladu s touto směnnou smlouvou se obě smluvní strany zavazují potvrdit svým podpisem návrh na zpětvzetí návrhu na vklad vlastnického práva na místně příslušný katastrální úřad a pracoviště, a to nejpozději do 5 (pěti) pracovních dnů po doručení odstoupení od této směnné smlouvy a po doručení písemné žádosti s návrhem zpětvzetí.

VIII.

Doložky platnosti

- Pro platnost této smlouvy je v souladu se Statutem LČR, zákonem o státním podniku, zákonem o lesích, nutný písemný souhlas Ministerstva zemědělství ČR, které rovněž vykonává jménem státu funkci zakladatele LČR (dále jen „Zakladatel“) ve smyslu:
 - ustanovení § 4 odst. 2 zákona č. 289/1995 Sb., o lesích, ve znění pozdějších předpisů,
 - ustanovení § 17 odst. 2 zákona č. 77/1997 Sb., o státním podniku, ve znění pozdějších předpisů.
- Zakladatel udělil:

 - písemný souhlas s nakládáním s určeným majetkem ve smyslu ustanovení § 4 odst. 2 zákona č. 289/1995 Sb., o lesích, ve znění pozdějších předpisů, pod č.j.: 41986/2018-MZE-16212/289 ze dne 18.7.2018,

b) písemný souhlas s nakládáním s určeným majetkem ve smyslu ustanovení § 17 odst. 2 zákona č. 77/1997 Sb., o státním podniku, ve znění pozdějších předpisů, pod č.j.: 41986/2018-MZE-16212/77 ze dne 28.8.2018.

Smlouva proto nabude platnosti dnem jejího podpisu oběma smluvními stranami. Z tohoto důvodu je vyloučeno přijetí nabídky s dodatkem nebo odchylkou, i když dodatek nebo odchylka podstatně nemění podmínky nabídky (§ 1740 odst. 3 OZ).

3. Město prohlašuje, že jsou splněny veškeré podmínky stanovené v § 41 zákona č. 128/2000 Sb., o obcích, ve znění pozdějších předpisů, zejména, že záměr směny pozemků dle této smlouvy byl schválen zastupitelstvem města usnesením č. 154 ze dne 12. 12. 2016 a řádně zveřejněn na úřední desce Městského úřadu Česká Třebová od 13. 12. 2016 do 29. 12. 2016. Uzavření této smlouvy schválilo zastupitelstvo města svým usnesením č. 53 ze dne 24. 4. 2017.

IX.

Criminal compliance doložka

1. Smluvní strany níže svým podpisem stvrzují, že v průběhu vyjednávání o této smlouvě vždy jednaly a postupovaly čestně a transparentně a současně se zavazují, že takto budou jednat i při plnění této smlouvy a veškerých činnostech s ní souvisejících.
2. Smluvní strany se dále zavazují vždy jednat tak a přijmout taková opatření, aby nedošlo ke vzniku důvodného podezření na spáchání trestného činu či k samotnému jeho spáchání (včetně formy účastenství), v důsledku tedy jednat tak, aby kterékoli ze smluvních stran nemohla být přičtena odpovědnost podle zákona č. 418/2011 Sb., o trestní odpovědnosti právnických osob a řízení proti nim, nebo nevznikla trestní odpovědnost fyzických osob (včetně zaměstnanců) podle trestního zákoníku, případně aby nebylo zahájeno trestní stíhání proti jakékoliv ze smluvních stran včetně jejich zaměstnanců podle platných právních předpisů.
3. LČR za tímto účelem vytvořily tzv. Criminal compliance program Lesů České republiky, s.p. (viz www.lesy-cr.cz), (dále jen „CCP LČR“), a v jeho rámci přijaly závazek dodržovat zejména Kodex CCP LČR, Protikorupční program LČR a Etický kodex zaměstnanců LČR, a to včetně všech příloh, čímž se LČR vymezují proti jakémukoli protiprávnímu a neetickému jednání a nastavují postupy k prevenci a odhalování takového jednání. Za účelem naplnění tohoto článku, tj. za účelem nastavení funkčních a efektivních prevenčních procesů při plnění této smlouvy nebo v souvislosti s ním, lze obsah těchto dokumentů poskytnout na žádost druhé smluvní straně, která je rovněž může přijmout za své, a to v plném jejich znění.

X.

Závěrečná ustanovení

1. Obě smluvní strany jsou oprávněny a v případech stanovených zákonem i povinny uveřejnit smlouvu a její dodatky včetně metadat v rozsahu a způsobem dle zákona č. 340/2015 Sb., o zvláštních podmínkách účinnosti některých smluv, uveřejňování těchto smluv a o registru smluv (zákon o registru smluv), v účinném znění. Obě smluvní strany jsou s uveřejněním smlouvy a jejích dodatků včetně metadat srozuměny.
2. Pokud není v této smlouvě ujednáno jinak, řídí se vztahy mezi smluvními stranami příslušnými obecně platnými právními předpisy, zejména občanským zákoníkem, ve znění pozdějších předpisů.
3. V případě změny identifikačních údajů smluvních stran se tyto zavazují vzájemně se o této skutečnosti bez zbytečného odkladu písemně informovat.
4. Tuto smlouvu lze měnit a doplňovat pouze písemnými vzestupně číslovanými dodatky podepsanými oběma smluvními stranami.
5. V případě, že příslušný katastrální úřad neprovede zápis do KN dle této smlouvy, zavazují se smluvní strany k poskytnutí vzájemné součinnosti a podání nového návrhu na vklad do KN bez zbytečného odkladu.
6. V případě, že by některé ustanovení této smlouvy bylo neplatné nebo neúčinné, není tím dotčena platnost nebo účinnost ostatních ustanovení smlouvy. V takovém případě se smluvní strany zavazují na nahrazení ustanovení zněním novým tak, aby se nové ustanovení co nejvíce přiblížilo předmětu a účelu ustanovení původního.
7. Tato smlouva je vyhotovena v počtu 3 stejnopisů, z nichž po 1 vyhotoveních obdrží každá ze smluvních stran, 1 vyhotovení bude použito při vkladovém řízení do katastru nemovitostí.

8. Smluvní strany prohlašují, že si tuto smlouvu přečetly a na důkaz správnosti a souhlasu připojují prosty omylu své vlastnoruční podpisy.

Přílohy:

Geometrický plán č. 3693-454/2012

Geometrický plán č. 3684-412/2012

V České Třebové dne -6. 09. 2018

V Týništi nad Orlicí dne 10. 9. 2018



Město Česká Třebová
Jaroslav Zedník
starosta

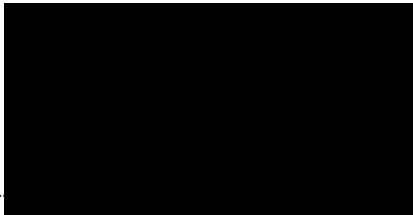

Lesy České republiky, s.p.
Ing. Daniel Vlkanova, Ph.D., MBA
ředitel Krajského ředitelství Choceň

VÝKAZ DOSAVADNÍHO A NOVÉHO STAVU ÚDAJŮ KATASTRU NEMOVITOSTÍ

Dosavadní stav				Nový stav												
Označení pozemku parc. číslem	Výměra parcely		Druh pozemku Způsob využití	Označení pozemku parc. číslem	Výměra parcely		Druh pozemku Způsob využití	Typ stavby Způsob využití	Způsob určení výměr	Porovnání se stavem evidence právních vztahů						
	ha	m ²			ha	m ²				Díl přechází z pozemku označeného v katastru nemovitostí	dřívější poz. evidenci	Číslo listu vlastnictví	Výměra dílu		Označení dílu	
												ha	m ²			
2865/3	1	11	59	lesní poz	2865/3	86	61	lesní poz		2	2865/3		10001	86	61	
					2865/25	24	98	lesní poz		2	2865/3		10001	24	98	
2974/1	12	46	77	lesní poz	2974/1	9	59	35	lesní poz	2	2974/1		10001	9	59	35
					2974/4	2	87	42	lesní poz	2	2974/1		10001	2	87	42
	13	58	36			13	58	36								

GEOMETRICKÝ PLÁN pro rozdělení pozemku	Geometrický plán ověřil úředně oprávněný zeměměřický inženýr:		Stejnopis ověřil úředně oprávněný zeměměřický inženýr:		
	Jméno, příjmení: Ing. Miloslav Cindr		Jméno, příjmení: Ing. Miloslav Cindr		
	Číslo položky seznamu úředně oprávněných zeměměřických inženýrů: 2332/07		Číslo položky seznamu úředně oprávněných zeměměřických inženýrů: 2332/07		
	Dne: 27. října 2016 Číslo: 100/2016		Dne: 5. 11. 2016 Číslo: 100/2016		
Náležitostmi a přesností odpovídá právním předpisům.		Tento stejnopis odpovídá geometrickému plánu v elektronické podobě uloženému v dokumentaci katastrálního úřadu.			
Vyhotovitel: GEODÉZIE CINDR s.r.o. Hýblova 1221, Česká Třebová [redacted]		Katastrální úřad souhlasí s očíslováním parcel.		Ověření stejnopisu geometrického plánu v listinné podobě. [redacted]	
Číslo plánu: 3693-454/2012 Okres: Ústí nad Orlicí Obec: Česká Třebová Kat. území: Česká Třebová Mapový list: Litomyšl 1-0/23, 41, 43		KÚ pro Pardubický kraj KP Pardubice Ing. Lucie Kaplanová PGP-1844/2016-611 2016.11.04 09:15:33 CET			
Dosavadním vlastníkem pozemků byla poskytnuta možnost seznámit se v terénu s průběhem navrhovaných nových hranic, které byly označeny předepsaným způsobem.					

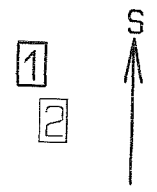
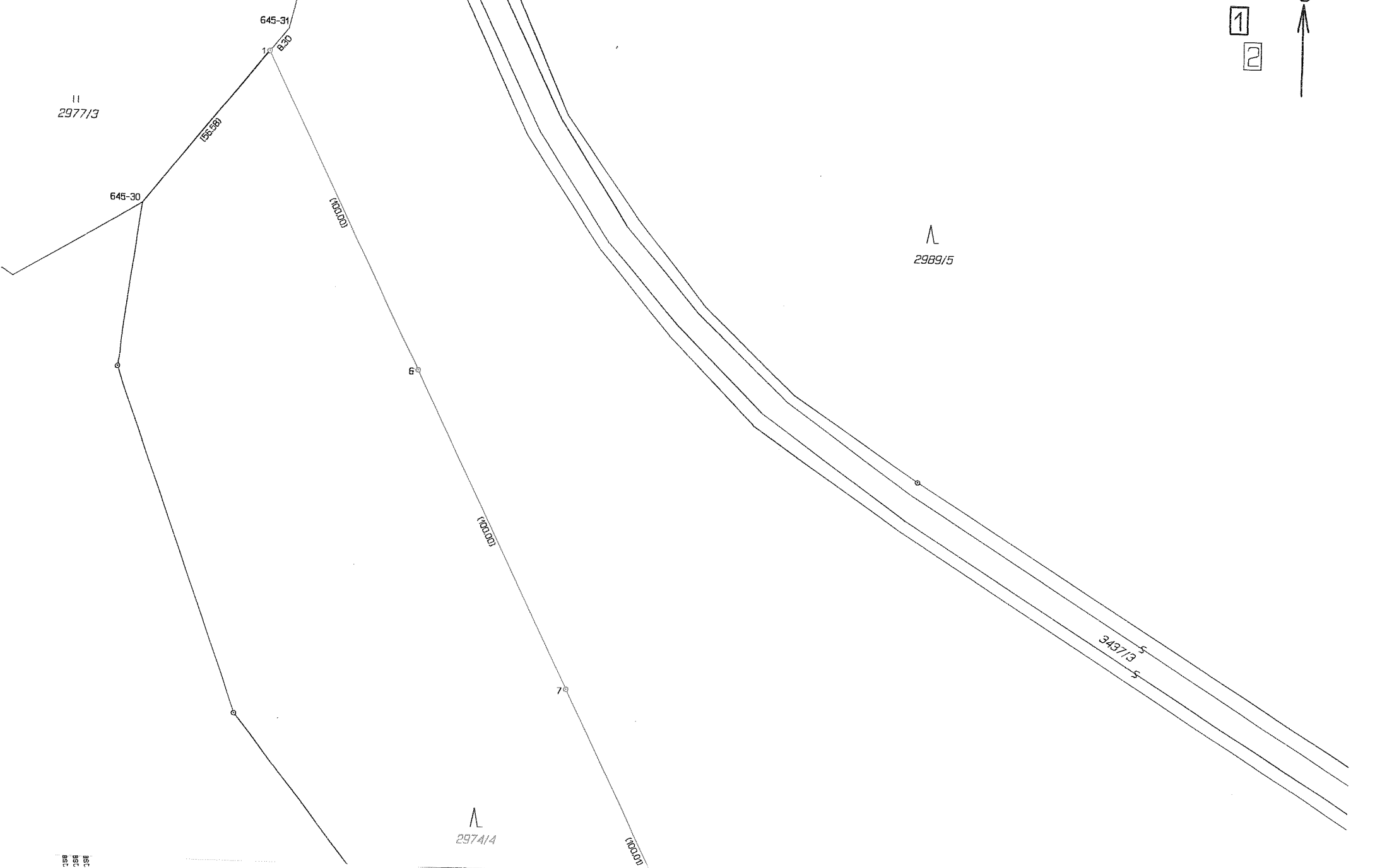
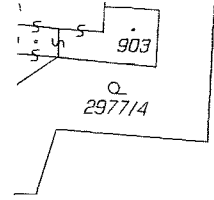

ABC
ABC
ABC

Λ
2977/1

Λ
2974/1

Seznam souřadnic (S-JTSK)
Číslo bodu Souřadnice pro zápis do KN
 Y X Kód kv. Poznámka

Číslo bodu	Y	X	Kód kv.	Poznámka
k.o. Česká Třebová (621757)				
645-30	603609.27	1080955.54	4	kořk
645-31	603568.84	1080904.84	4	kořk
1290-135	603417.34	1081327.73	4	kamenný mezník
1290-136	603351.47	1081335.43	4	kamenný mezník
1	603573.99	1080911.30	4	mezník plast
2	603364.95	1081333.85	4	mezník plast
6	603529.55	1081000.93	3	mezník plast
7	603485.31	1081090.55	3	mezník plast
8	603440.97	1081180.20	3	mezník plast
9	603403.28	1081255.38	3	mezník plast

1290-135 (52.74) 19.65 1290-136

(64.95)

9°

(65.45)

8°

2867/5



GEODÉZIE
CINDR s.r.o.

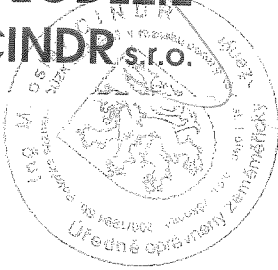

VÝKAZ DOSAVADNÍHO A NOVÉHO STAVU ÚDAJŮ KATASTRU NEMOVITOSTÍ

Dosavadní stav				Nový stav														
Označení pozemku parc. číslem	Výměra parcely		Druh pozemku Způsob využití	Označení pozemku parc. číslem	Výměra parcely		Druh pozemku Způsob využití	Typ stavby Způsob využití	Zpús. určení výměr	Porovnání se stavem evidence právních vztahů								
	ha	m ²			ha	m ²				Díl přechází z pozemku označeného v katastru nemovitostí	Číslo listu vlastnictví	Výměra dílu		Označení dílu				
			ha				m ²											
2978/4	26	98	87	lesní poz	2978/4	23	62	38	lesní poz		2	2978/4		5339	23	62	38	
					2978/13	3	36	49	lesní poz		2	2978/4		5339	3	36	49	
2978/6	*1)	1	56	27	2978/6	1	48	49	lesní poz		2	2978/6		5339	1	48	49	
					2978/14		7	77	lesní poz		2	2978/6		5339		7	77	
2978/8	*2)	4	50	22	2978/8	3	24	20	lesní poz		2	2978/8		5339	3	24	20	
					2978/15	1	26	03	lesní poz		2	2978/8		5339	1	26	03	
	33	05	36			33	05	36										

*1) Rozdíl -1 m2 vzniklý zaokrouhlením výměr (bod 14.6 přílohy katastrální vyhlášky) u dosavadní parcely č.2978/6

*2) Rozdíl +1 m2 vzniklý zaokrouhlením výměr (bod 14.6 přílohy katastrální vyhlášky) u dosavadní parcely č.2978/8

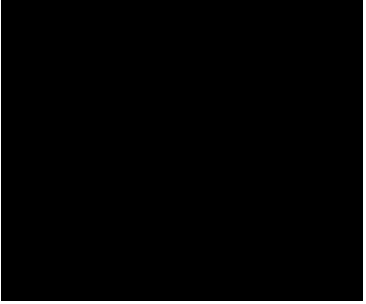
<p>GEOMETRICKÝ PLÁN pro rozdělení pozemku</p>	<p>Geometrický plán ověřil úředně oprávněný zeměměřický inženýr:</p>	<p>Stejnopis ověřil úředně oprávněný zeměměřický inženýr:</p>
	<p>Jméno, příjmení: Ing. Miloslav Cindr</p>	<p>Jméno, příjmení: Ing. Miloslav Cindr</p>
	<p>Číslo položky seznamu úředně oprávněných zeměměřických inženýrů: 2332/07</p>	<p>Číslo položky seznamu úředně oprávněných zeměměřických inženýrů: 2332/07</p>
	<p>Dne: 13. října 2016 Číslo: 97/2016</p>	<p>Dne: 27.10.2016 Číslo: 105/6/6</p>
<p>Náležitosti a přesnosti odpovídá právním předpisům.</p>		<p>Tento stejnopis odpovídá geometrickému plánu v elektronické podobě uloženému v dokumentaci katastrálního úřadu.</p>
<p>Vyhotovitel: GEODÉZIE CINDR s.r.o. Hýblova 1221, Česká Třebová</p>	<p>Katastrální úřad souhlasí s očištváním parcel.</p>	<p>Ověření stejnopisu geometrického plánu v listinné podobě.</p>
<p>Číslo plánu: 3684-412/2012</p>	<p>KÚ pro Pardubický kraj KP Pardubice Michal Pecháček PGP-1735/2016-611 2016.10.27 06:13:31 CEST</p>	
<p>Okres: Ústí nad Orlicí</p>		
<p>Obec: Česká Třebová</p>		
<p>Kat. území: Česká Třebová</p>		
<p>Mapový list: Litomyšl 1-0/22, 24</p>		
<p>Dosavadním vlastníkům pozemků byla poskytnuta možnost seznámit se v terénu s průběhem navrhovaných nových hranic, které byly označeny předepsaným způsobem:</p>		

Seznam souřadnic (S-JTSK)
 Číslo bodu Souřadnice pro zápis do KN
 Y X Kód kv. Poznámka

k.o. Česká Třebová (621757)

625-231	603057.96	1080579.78	4	kolik
625-233	603013.24	1080587.86	4	kolik
1	603017.30	1080587.13	4	mezrik plast.
2	602816.39	1080453.79	4	mezrik plast.
3	602813.83	1080452.15	4	mezrik plast.
4	602766.81	1080420.88	4	mezrik plast.
5	602996.50	1080573.32	3	mezrik plast.
6	602955.11	1080545.86	3	mezrik plast.
7	602878.88	1080495.26	3	mezrik plast.

k.o. Perník (621820)

369-109	602751.12	1080433.94	4	mezrik kamen
369-251	602772.46	1080415.16	3	kolik

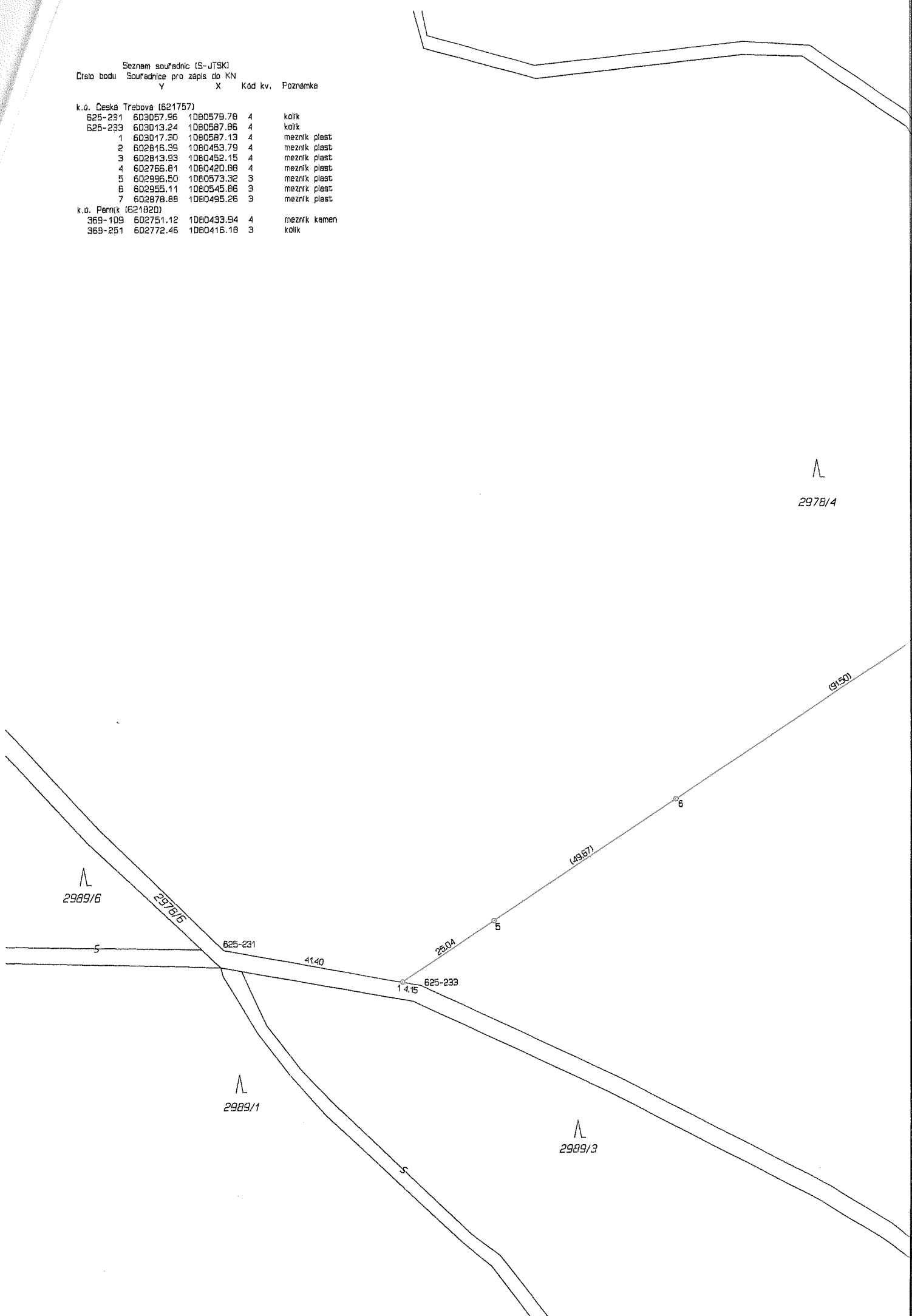

2978/4

2989/6

2989/1

2989/3

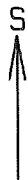

2978/18

695/2

369-251 7.40 4

2978/16

55.53

369-109

k.ú. Parník

k.ú. Česká Třebová

2 3
3.00

696

75.00

2978/14

2978/15

7

2978/13

2978/12

