



## KUPNÍ SMLOUVA

dle § 2079 a násl. zákona č. 89/2012 Sb., občanský zákoník (dále jen „OZ“)

**uzavřená níže uvedeného dne, měsíce a roku mezi smluvními stranami**

### Prodávající

**INTERIER TECH s.r.o.**

se sídlem: Za Drahou 253, 282 01 Český Brod - Liblice  
zastoupený: , jednatelkou společnosti  
IČO: 290 58 155  
DIČ: CZ290 58 155  
bankovní spojení: KB pobočka Český Brod  
číslo účtu:   
kontaktní osoba:  jednatel společnosti  
telefon:   
e-mail:   
zapsaná v obchodním rejstříku vedeném MŠ v Praze, oddíl C, vložka 163550

(dále jen „prodávající“)

a

### Kupující

**Česká republika – Krajské ředitelství policie Zlínského kraje**

se sídlem: J. A. Bati 5637, 760 01 Zlín  
jednající: Mgr. Ing. Miloš Poloczek, náměstek ředitele krajského ředitelství  
IČO: 72052767  
DIČ: CZ72052767  
bankovní spojení: ČNB, pobočka Brno  
číslo účtu:   
pověřený pracovník:   
telefon:   
e-mail: 

(dále jen „kupující“)

## I.

### Úvodní ustanovení

Tato kupní smlouva byla smluvními stranami uzavřena na základě rámcové smlouvy „Dodávky kancelářského, sedacího a lehacího nábytku pro roky 2017 - 2018“, č. j. MV-148436-81/VZ-2015 uzavřené dne 4. 11. 2016 (dále jen „rámcová smlouva“).

## II.

### Předmět plnění

1. Předmětem této smlouvy je stanovení podmínek pro dodávky kancelářského, sedacího a lehacího nábytku specifikované v příloze č. 1 této kupní smlouvy.
2. Kupující se zavazuje předmět plnění převzít a zaplatit sjednanou cenu dle článku III.

## III.

### Kupní cena

1. Nabídnuté jednotkové ceny uvedené v příloze č. 1 této kupní smlouvy jsou považovány za ceny nejvýše přípustné a nepřekročitelné, zahrnující cenu za dopravu do místa plnění, včetně dalších nákladů související s dodávkou předmětu plnění v této smlouvě výslovně neuvedených. Změna nabídnutých jednotkových cen je možná pouze na základě změny právních předpisů, a to při změnách daňových sazeb (DPH).
2. Nabídnuté jednotkové ceny se mohou měnit v závislosti na aktuální upřesněné specifikaci kupujícím dle aktuální potřeby. Pokud specifikace nebude změněna, platí ustanovení předchozího odstavce.

## IV.

### Doba a místo plnění

1. Prodávající je povinen dodat smluvené zboží:
  - do 35 kalendářních dnů ode dne účinnosti smlouvy;
2. Místo plnění: Krajské ředitelství policie Zlínského kraje – sklad  
Areál Vyšší policejní školy a Střední policejní školy MV Holešov  
Zlínská 991, 769 01 Holešov.

Prodávající vyrozumí paní [redacted] tel. [redacted], [redacted] nejméně pět dní před plánovanou dodávkou o termínu dodání smluveného zboží.

Sklad: p. [redacted] tel. [redacted], pí. [redacted], tel.: [redacted]

## V.

### Všeobecné dodací podmínky

1. Dodávka zboží bude považována za uskutečněnou jejím převzetím kupujícím a podpisem dodacího listu zástupci obou smluvních stran v místě plnění. Jedno vyhotovení dodacího listu zůstane kupujícím a druhé vyhotovení bude předáno prodávajícímu.

2. Kupující nabývá vlastnické právo k dodanému zboží jeho převzetím a je oprávněn zboží používat. Přechod nebezpečí škody na zboží se řídí ustanovením § 2121 - 2125 OZ.

## VI.

### Platební podmínky

1. Platba za uskutečněné dodávky předmětu plnění bude prováděna bezhotovostním platebním převodem na základě daňového dokladu vystaveného prodávajícím do 14 kalendářních dnů po řádném předání a převzetí dodávky kupujícím. Přílohou každého daňového dokladu bude zástupci obou stran podepsaný dodací list potvrzující, že dodávka byla dodána kupujícímu v požadovaném množství a kvalitě.
2. Daňový doklad musí obsahovat č. j. kupní smlouvy, č. j. rámcové smlouvy, ke které se dodávka vztahuje, všechny údaje uvedené v § 29 a násl. zákona č. 235/2004 Sb., o dani z přidané hodnoty, ve znění pozdějších předpisů, a údaje uvedené v § 435 OZ.
3. Daňové doklady jsou splatné do 30 kalendářních dnů ode dne jejich prokazatelného doručení příslušnému kupujícímu na adresu uvedenou v konkrétní kupní smlouvě (místo plnění).
4. Daňový doklad je považován za proplacený okamžikem odepsání příslušné finanční částky z účtu kupujícího ve prospěch účtu prodávajícího.
5. U daňových dokladů předložených po 7. prosinci daného kalendářního roku je splatnost stanovena na 60 dnů ode dne doručení kupujícímu.
6. Kupující je oprávněn před uplynutím lhůty splatnosti daňového dokladu vrátit prodávajícímu bez zaplacení takový daňový doklad, který neobsahuje náležitosti stanovené touto kupní smlouvou nebo obecně závaznými právními předpisy, není doložen kopií potvrzeného dodacího listu, obsahuje jiné cenové údaje nebo jiný druh plnění než dohodnutý ve smlouvě nebo budou-li tyto údaje uvedeny chybně, a to s uvedením důvodu vrácení. Proávající je povinen v případě oprávněného vrácení daňového dokladu tento daňový doklad opravit nebo vyhotovit znovu. Důvodným vrácením daňového dokladu přestává běžet původní lhůta splatnosti. Nová lhůta splatnosti v původní délce splatnosti běží znovu ode dne doručení opraveného nebo nově vystaveného daňového dokladu kupujícímu.
7. Platby budou realizovány v Kč na základě předloženého daňového dokladu.
8. Zálohové platby kupující neposkytuje.

## VII.

### Záruka

1. Proávající se zavazuje poskytovat záruční dobu na zboží v délce minimálně 60 měsíců.

2. Ostatní podmínky týkající se záruky se řídí ustanoveními rámcové smlouvy, a pokud rámcová smlouva podmínky týkající se záruky neupřesňuje, ustanoveními OZ.

## **VIII.**

### **Vady**

1. Prodávající je povinen dodat zboží v množství, druhu a jakosti (technické parametry) dle kupní smlouvy a při dodržení obchodních podmínek sjednaných v rámcové smlouvě včetně podmínek pro přepravu do místa dodání.
2. Poruší-li prodávající povinnosti stanovené v článku VIII. odst. 1 této kupní smlouvy, jedná se o vady plnění. Za vady plnění se považuje i dodání jiného druhu zboží, než určuje tato kupní smlouva. Kupující je povinen reklamovat vady bezodkladně po jejich zjištění.
3. Zjistí-li kupující vady týkající se jakosti dodaného zboží již při dodání, je oprávněn odmítnout jejich převzetí a od této kupní smlouvy odstoupit. To platí i při dodání jiného druhu zboží, než určuje tato kupní smlouva. Odstoupení od této kupní smlouvy bezodkladně kupující písemně oznámí prodávajícímu.
4. Vady, které se týkají jakosti dodaného zboží, které kupující zjistí až po převzetí dodávky, je prodávající povinen odstranit nejpozději do 7 dnů od oznámení reklamace. Prodávající odstraní vady bezúplatně dodáním náhradního plnění v množství a jakosti dle této kupní smlouvy. Obdobně postupuje prodávající i v případě, nevyužije-li kupující svého práva na odstoupení od smlouvy podle článku VIII. odst. 3 této kupní smlouvy.
5. Ujednáním o náhradním plnění není dotčena odpovědnost prodávajícího za škodu.

## **IX.**

### **Odstoupení od smlouvy**

1. Odstoupení od smlouvy se řídí ustanoveními § 2001 a násl. OZ.
2. Smluvní strany pokládají za podstatné porušení smlouvy prodlení prodávajícího se splněním předmětu této kupní smlouvy ve sjednaném termínu dle článku IV. této smlouvy nebo nedodání předmětu plnění v požadované kvalitě a množství dle této smlouvy.
3. Kupující je oprávněn od této kupní smlouvy odstoupit, pokud prodávající nedodá předmět plnění ani po uplynutí 14 kalendářních dnů po řádném termínu dodání.
4. Kupující je oprávněn odstoupit od smlouvy, jestliže nabyde právní moci rozhodnutí insolvenčního soudu, kterým se osvědčuje úpadek prodávajícího dle zákona č. 182/2006 Sb., o úpadku a způsobech jeho řešení (insolvenční zákon), ve znění pozdějších předpisů.

## X.

### Sankce

1. Prodávající je oprávněn požadovat na kupujícím úrok z prodlení za nedodržení termínu splatnosti daňového dokladu ve výši 0,05 % z oprávněně účtované částky za každý i započatý den prodlení. Výše sankce není omezena.
2. Kupující je oprávněn požadovat na prodávajícím smluvní pokutu za nedodržení termínu dodání předmětu plnění dle kupní smlouvy, a to ve výši 0,05 % z ceny nedodaného předmětu plnění za každý i započatý den prodlení. Minimální výše sankce je 1000,- Kč za den. Výše sankce není omezena.
3. Kupující je oprávněn požadovat na prodávajícím smluvní pokutu za nedodržení doby pro odstranění zjištěných vad na základě reklamace, a to ve výši 0,05 % z ceny reklamovaného předmětu plnění, a to za každý i započatý den prodlení. Minimální výše sankce je 1000,- Kč za den. Výše sankce není omezena.
4. Úrok z prodlení a smluvní pokuta jsou splatné do 30 kalendářních dnů od data, kdy byla povinné straně doručena písemná výzva k jejich zaplacení oprávněnou stranou, a to na účet oprávněné strany uvedený v písemné výzvě. Ustanovením o smluvní pokutě není dotčeno právo oprávněné strany na náhradu škody.

## XI.

### Řešení sporů

1. Veškeré spory mezi smluvními stranami budou řešeny nejprve smírně.
2. Nebude-li smírného řešení dosaženo, budou spory řešeny v soudním řízení před obecnými soudy České republiky.

## XII.

### Odpovědnost za škodu

Prodávající odpovídá za škodu způsobenou vadným plněním této smlouvy v rozsahu stanoveném českým právním řádem, zejména pak OZ.

## XIII.

### Závěrečná ustanovení

1. Tato kupní smlouva se řídí právním řádem České republiky, zejména příslušnými ustanoveními OZ.
2. Smluvní strany se dohodly, že vložení smlouvy do registru smluv v souladu se zákonem č. 340/2015 Sb., o zvláštních podmínkách účinnosti některých smluv, uveřejňování těchto smluv a o registru smluv, ve znění pozdějších předpisů, zajistí kupující.
3. Tato kupní smlouva nabývá platnosti dnem podpisu smluvními stranami a účinnosti dnem vložení do registru smluv.
4. Tato kupní smlouva může být měněna nebo doplňována jen písemnými, očíslovanými dodatky odsouhlasenými smluvními stranami, které se stanou

nedílnou součástí této kupní smlouvy. Tato kupní smlouva namůže být měněna nebo doplňována způsobem odporujícím § 222 zákona č. 134/2016 Sb., o zadávání veřejných zakázek.

5. Obě smluvní strany prohlašují, že tato smlouva nebyla uzavřena v tísní, ani za jednostranně nevýhodných podmínek a na důkaz toho připojují své vlastnoruční podpisy.
6. Tato kupní smlouva je vyhotovena ve 2 stejnopisech s platností originálu, z nichž 1 obdrží prodávající a 1 kupující.
7. Otázky neupravené touto kupní smlouvou se řídí ustanoveními rámcové smlouvy, a pokud rámcová smlouva předmětnou materii neupravuje, příslušnými ustanoveními OZ.
8. Nedílnou součástí této kupní smlouvy je příloha č. 1 – předmět plnění - Cenová nabídka.

V Českém Brodě dne 17. 9. 2018

Ve Zlíně dne 13 -09- 2018

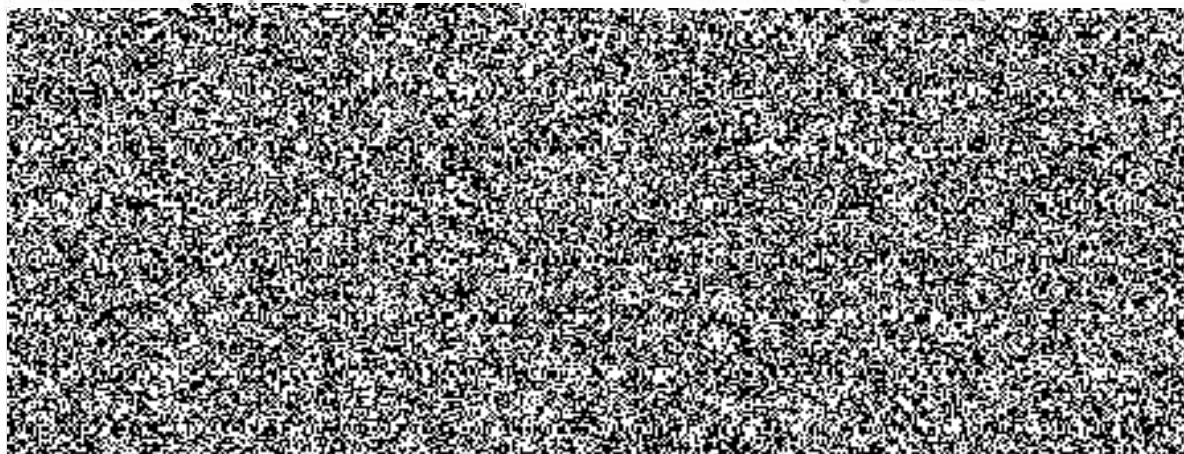

## Položky

Pořadové číslo	Název zboží	Počet kusů/balení	cena za jednotku v Kč bez DPH	cena za jednotku v Kč včetně DPH 21 %	cena celkem v Kč bez DPH	cena celkem v Kč včetně DPH
1	Stůl kancelářský psací rozměr 1400x700x730, lamino dle vzorníku KRONOSPAN - třešeň 344	1	1 681,56	2 034,69	1 681,56	2 034,69
5	Stůl kancelářský pod PC, 1200x700x730, lamino dle vzorníku KRONOSPAN - třešeň 344	1	1 735,69	2 100,18	1 735,69	2 100,18
6	Stůl kancelářský manipulační 1400x700x730, lamino dle vzorníku KRONOSPAN - třešeň 344	3	1 288,47	1 559,05	3 865,41	4 677,15
7	Kontejner ke kancelářskému stolu-centrální zámek, 430x600x610, lamino dle vzorníku KRONOSPAN - buk světlý	2	2 977,63	3 602,93	5 955,26	7 205,86
8	Nástavec stolu dřevěný dělený, 1200x320x360, lamino dle vzorníku KRONOSPAN - třešeň 344	1	1 297,02	1 569,39	1 297,02	1 569,39
19	Stůl kancelářský rohový levý 1600/1200x800/700x730, kovová noha s rektifikací do výšky 25 mm, bez otvoru pro plastovou průchodku, lamino dle vzorníku KROSPAN - třešeň 344	2	2 828,56	3 422,56	5 657,12	6 845,12
20	Stůl kancelářský rohový pravý 1600/1200x800/700x730, kovová noha s rektifikací do výšky 25 mm, bez otvoru pro plastovou průchodku, lamino dle vzorníku KROSPAN - třešeň 344	2	2 828,56	3 422,56	5 657,12	6 845,12
27	Skříň registrační šanonová, 800x440x1780, plně dveře, s pěti policemi, lamino dle vzorníku KRONOSPAN - třešeň 344	1	2 894,08	3 501,84	2 894,08	3 501,84
28	Skříň 1-dveřová šatní 600x440x1780, s výsuv.věšákem, uzamykatelná, lamino dle vzorníku KRONOSPAN - třešeň 344	2	2 047,12	2 477,02	4 094,24	4 954,03
30	Skříň 2-dveřová šatní 800x600x1780, uzamykatelná, lamino dle vzorníku KRONOSPAN - třešeň 344	15	3 342,24	4 044,11	50 133,60	60 661,66
31	Skříň 2-dveřová policová 800x440x1780, 3/5 police, 2/5 plně dveře, uzamykatelná, lamino dle vzorníku KRONOSPAN - třešeň 344	1	2 519,02	3 048,01	2 519,02	3 048,01
40	Nástavec na 2-dveř.šatní skříň 800x600x720, uzamykatelný, lamino dle vzorníku KRONOSPAN - šedá	12	1 811,65	2 192,10	21 739,80	26 305,16
40	Nástavec na 2-dveř.šatní skříň 800x600x720, uzamykatelný, lamino dle vzorníku KRONOSPAN - třešeň 344	13	1 811,65	2 192,10	23 551,45	28 497,25
41	Nástavec na 1-dveř.šatní skříň 600x440x720, uzamykatelný, lamino dle vzorníku KRONOSPAN - třešeň 344	3	1 447,04	1 750,92	4 341,12	5 252,76
44	Průchodka pro kabeláž průměr 60mm, světlá	1	64,57	78,13	64,57	78,13
46	Věšák stojanový kovový černý + odkládání deštníků, 1750 mm	5	885,88	1 071,91	4 429,40	5 359,57
56	Křeslo kancelářské čalouněné,130kg, barva čalounění a konstrukce černá, čalouněný sedák i opěrák	21	3 048,84	3 689,10	64 025,64	77 471,02
59	Zidle kancelářská otočná čalouněná pojízdná s područkami,120kg, barva čalounění a konstrukce černá, čalouněný sedák i opěrák	1	1 887,61	2 284,01	1 887,61	2 284,01
ATYP	Skříň knihovna prosklená 3/5 sklo, 2/5 plně dveře - sklo - 1 křídlo, dodat pouze pravé křídlo skleněné s kováním, rozměr knihovny 800 x 440 x 1780 mm	1	502,00	607,42	502,00	607,42
	<b>CELKEM</b>	<b>88</b>			<b>206 031,71</b>	<b>249 298,37</b>