



## Kupní smlouva

Č.j. PPR-25606-3/ČJ-2018-990640

### Čl. 1. Smluvní strany

#### /1/ Kupující:

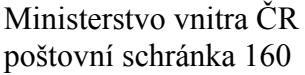
##### ČESKÁ REPUBLIKA - Ministerstvo vnitra

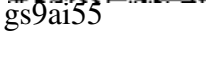





sídlo: Praha 7, Nad Štolou 936/3, PSČ 170 34  
IČO: 00007064  
DIČ: CZ00007064  
zastoupená: Ing. Martinem Šlemerem, vedoucím odboru veřejných zakázek  
Policejního prezidia ČR  
bankovní spojení:   
číslo účtu:   
doručovací adresa: Ministerstvo vnitra ČR  
poštovní schránka 160  
160 41 Praha 6  
kontaktní adresa: Policejní prezidium ČR  
Pelléova 21, Praha 6  
tel.:   
e-mail:   
datová schránka: gs9ai55

(dále jen „kupující“) na jedné straně

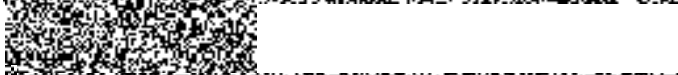
a

#### /2/ Prodávající:

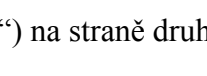
##### SINTEX a.s.

sídlo: Moravská 1078, 560 02 Česká Třebová  
IČO: 25298496  
DIČ: CZ25298496  
zapsaná: v obchodním rejstříku vedeném Krajským soudem v Hradci Králové,  
oddíl B, vložka 1856  
zastoupená:   
bankovní spojení:   
číslo účtu:   
bankovní spojení:   
číslo účtu:   
pracovní kontakt:   
tel.:   
e-mail:   
datová schránka: dwngaxt

(dále jen „prodávající“) na straně druhé

(Prodávající a Kupující dále též společně jako „Smluvní strany“ a každý jednotlivě jako „Smluvní strana“)

## u z a v í r a j í

podle ustanovení § 2079 a násl. zákona č. 89/2012 Sb., občanský zákoník, ve znění pozdějších předpisů (dále jen „NOZ“) na základě výsledku zadávacího řízení veřejné zakázky malého rozsahu „Polokošile 15 PCR“ v souladu s ustanovením § 27 a § 31 zákona č. 134/2016 Sb., o zadávání veřejných zakázek, ve znění pozdějších předpisů

**tuto kupní smlouvu (dále jen „smlouva“)**

### **Čl. 2. Předmět smlouvy**

- /1/ Touto smlouvou se prodávající zavazuje, že kupujícímu odevzdá věc (dále jen „zboží“) uvedenou v čl. 3 této smlouvy, která je předmětem koupě, a umožní kupujícímu nabýt vlastnické právo.
- /2/ Kupující se zavazuje, že zboží převezme a zaplatí prodávajícímu kupní cenu.
- /3/ Tato smlouva je uzavírána na základě cenové nabídky prodávajícího.

### **Čl. 3. Zboží**

- /1/ Zbožím se rozumí dodávka 70 ks polokošil 15 modrých s krátkým rukávem, 70 ks polokošil 15 bílých s krátkým rukávem a 70 ks polokošil tmavomodrých s dlouhým rukávem. Celkem se jedná o 210 ks polokošil.
- /2/ Specifikace zboží a ceny je uvedena v příloze č. 1, která je nedílnou součástí této smlouvy.
- /3/ Prodávající se zavazuje dodat zboží v souladu s předloženou cenovou nabídkou ze dne 17. 8. 2018 k veřejné zakázce vedené u kupujícího pod č.j. PPR-25606/ČJ-2018-990640.
- /4/ Prodávající se zavazuje dodat zboží výhradně nové, kupující bude jeho prvním uživatelem.

### **Čl. 4. Doba a místo plnění**

- /1/ Prodávající se zavazuje odevzdat zboží kupujícímu jednou dodávkou nejpozději do 14. 12. 2018.
- /2/ Místo plnění zboží je na adrese:  
Policejního prezidium ČR  
Správa logistického zabezpečení  
Odbor movitého majetku  
skupina naturálního zabezpečení  
281 07 Svojsice

## Čl. 5. Dodání a převzetí zboží

/1/ Prodávající se zavazuje informovat kupujícího písemně nebo telefonicky o termínu dodání zboží nejméně 5 pracovních dnů předem, prostřednictvím odpovědného pracovníka kupujícího -  nebo na adresu:

Policejní prezidium ČR  
Správa logistického zabezpečení  
Odbor movitého majetku  
Oddělení materiálně-technického zabezpečení  
Skupina naturálních náležitostí  
281 07 Svojšice

/2/ Zboží bude dodáno převzetím zboží kupujícím po potvrzení dodacího listu v místě plnění.

/3/ Dodací list bude prodávajícím vyhotoven ve třech (3) vyhotoveních, každé vyhotovení bude podepsáno oběma smluvními stranami, prodávající obdrží dvě (2) vyhotovení a kupující obdrží jedno (1) vyhotovení. Jedno vyhotovení dodacího listu následně přiloží prodávající k daňovému dokladu (dále jen „faktura“). K podpisu dodacího listu za kupujícího je oprávněn pověřený pracovník SLZ PP ČR pro převzetí zboží.

/4/ Kupující nabývá vlastnického práva ke zboží okamžikem převzetí zboží od prodávajícího.

/5/ Nebezpečí škody na zboží přechází na kupujícího současně s nabytím vlastnického práva.

/6/ Prodávající se zavazuje dodat zboží bez vad.

/7/ Vady zjevné při dodání zboží je kupující povinen sdělit prodávajícímu při jeho převzetí, vady skryté je kupující povinen sdělit bez zbytečného odkladu.

## Čl. 6. Kupní cena

/1/ Kupní cena se sjednává jako cena nejvýše přípustná, změna je přípustná pouze při zákonné změně daně z přidané hodnoty (dále jen „DPH“). Takováto změna smlouvy, kupní ceny zboží, není důvodem k uzavření dodatku ke smlouvě dle čl. 12. odst. 10 smlouvy.

/2/ Celková cena za zboží činí:

a) bez DPH: 89 390,- Kč

(slovy: osmdesátdevěttisíctřistadevadesát korun českých),

b) DPH 21 %: 18 771,90 Kč

c) včetně DPH: 108 161,90 Kč

(slovy: stoosmtisícstošedesátjedna korun českých a devadesát haléřů).

/3/ Tato kupní cena zahrnuje veškeré náklady prodávajícího spojené s plněním této smlouvy.

/4/ Detailní rozpis kupní ceny je uveden v příloze č. 1 této smlouvy (Specifikace zboží a ceny).

## Čl. 7. Platební podmínky

/1/ Prodávajícímu vznikne právo fakturovat dnem převzetí zboží kupujícím na základě potvrzeného dodacího listu kupujícím.

/2/ Prodávající se zavazuje vystavit fakturu na:

Ministerstvo vnitra  
Nad Štolou 936/3  
170 34 Praha 7

/3/ Prodávající se zavazuje doručit fakturu spolu se zbožím.

/4/ Pokud prodávající nedoručí fakturu spolu se zbožím, zavazuje se fakturu zaslat na poštovní adresu kupujícího.

Poštovní adresa kupujícího:

Policejní prezidium  
Správa logistického zabezpečení  
P.O. Box 6  
150 05 Praha 5

/5/ Každá faktura bude prodávajícím vyhotovena ve dvou výtiscích (1 originál + 1 kopie) a přílohou faktury bude originál potvrzeného dodacího listu.

/6/ Každá faktura musí minimálně obsahovat:

- a) náležitosti dle ustanovení § 29 zákona č. 235/2004 Sb., o dani z přidané hodnoty, ve znění pozdějších předpisů a § 435 NOZ,
- b) číslo jednacích této smlouvy.

/7/ Kupující je povinen zaplatit fakturu v termínu do třiceti (30) kalendářních dnů ode dne jejího prokazatelného doručení kupujícímu. Pokud prodávající doručí fakturu kupujícímu v období od 15. prosince 2018 do 15. ledna 2019 bude splatnost faktury šedesát (60) dní od dne doručení kupujícímu z důvodu rozpočtových pravidel kupujícího.

/8/ Kupující je oprávněn do lhůty splatnosti vrátit bez zaplacení prodávajícímu fakturu, která neobsahuje náležitosti stanovené touto smlouvou, nebo fakturu, která obsahuje nesprávné cenové údaje nebo není doručena v požadovaném množství výtisků, nebo bankovní účet uvedený na faktuře nemá prodávající řádně registrovaný v databázi „Registru plátců DPH“ a to s uvedením důvodu vrácení. Prodávající je v případě vrácení faktury povinen do 10 pracovních dnů ode dne doručení opravit vrácenou fakturu nebo vyhotovit fakturu novou. Oprávněným vrácením faktury přestává běžet lhůta splatnosti. Nová lhůta v původní délce splatnosti běží znovu ode dne prokazatelného doručení opravené nebo nově vystavené faktury kupujícímu. Faktura se považuje za vrácenou ve lhůtě splatnosti, je-li v této lhůtě odeslána, a není nutné, aby byla v téže lhůtě doručena prodávajícímu, který ji vystavil.

/9/ Platby budou probíhat v korunách českých bezhotovostním převodem na účet prodávajícího.

/10/ Účtovaná částka se považuje za uhrazenou okamžikem odepsání příslušné finanční částky z bankovního účtu kupujícího ve prospěch bankovního účtu prodávajícího.

/11/ Kupující neposkytuje jakékoliv zálohy na úhradu ceny zboží.

/12/ Prodávající se zavazuje zaslat kopii faktury na e-mailovou adresu:



## **Čl. 8. Záruka na jakost**

/1/ Prodávající se zavazuje k záruční době v délce 24 měsíců ode dne převzetí kupujícím.

/2/ Běh záruční doby začíná ode dne převzetí zboží. Záruční doba neběží po dobu, po kterou kupující nemůže užívat zboží pro jeho vady, na které se vztahuje záruka.

/3/ Lhůta pro vyřízení reklamace činí 30 dnů po doručení reklamačního protokolu prodávajícímu.

/4/ Reklamaci lze uplatnit nejpozději do posledního dne záruční doby, přičemž i reklamace odeslaná v poslední den záruční doby se považuje za včas uplatněnou.

/5/ Reklamace jsou ze strany prodávajícího řešeny pověřeným pracovníkem SLZ PP ČR.

## **Čl. 9. Další povinnosti prodávajícího**

/1/ Prodávající se zavazuje zachovávat ve vztahu ke třetím osobám mlčenlivost o informacích, které při plnění této smlouvy získá od kupujícího nebo o kupujícím či jeho zaměstnancích a spolupracovnících a nesmí je zpřístupnit bez písemného souhlasu kupujícího žádné třetí osobě ani je použít v rozporu s účelem této smlouvy, ledaže se jedná

a) o informace, které jsou veřejně přístupné, nebo

b) o případ, kdy je zpřístupnění informace vyžadováno zákonem nebo závazným rozhodnutím oprávněného orgánu.

/2/ Prodávající je povinen zavázat povinností mlčenlivosti podle odst. 1. tohoto článku všechny osoby, které se budou podílet na dodání zboží kupujícímu.

/3/ Za porušení povinnosti mlčenlivosti osobami, které se budou podílet na dodání zboží, odpovídá prodávající, jako by povinnost porušil sám.

/4/ Povinnost mlčenlivosti trvá i po skončení účinnosti této smlouvy.

/5/ Prodávající prohlašuje, že zboží uvedené v čl. 3. této smlouvy nemá právní vady ve smyslu ustanovení § 1920 NOZ.

/6/ Prodávající je povinen dokumenty související s prodejem zboží dle této smlouvy uchovávat nejméně po dobu deseti (10) let od konce účetního období, ve kterém došlo k zaplacení poslední části zboží, popř. k poslednímu zdanitelnému plnění dle této smlouvy, a to zejména pro účely kontroly oprávněnými kontrolními orgány.

/7/ Prodávající souhlasí s tím, aby subjekty oprávněné dle zákona o finanční kontrole provedly finanční kontrolu závazkového vztahu vyplývajícího ze smlouvy.

/8/ Prodávající je povinen ve smyslu ustanovení § 2 písm. e) zákona č. 320/2001 Sb., o finanční kontrole ve veřejné správě a o změně některých zákonů (zákon o finanční kontrole), spolupůsobit při výkonu finanční kontroly.

/9/ Prodávající je povinen sdělit kupujícímu informaci o splnění podmínky dle § 81 zákona č. 435/2004 Sb., o zaměstnanosti, ve znění pozdějších předpisů, pokud ji splňuje.

/10/ Prodávající je povinen upozornit kupujícího písemně na existující či hrozící střet zájmů bezodkladně poté, co střet zájmů vznikne nebo vyjde najevo, pokud prodávajícím i při vynaložení veškeré odborné péče nemohl střet zájmů zjistit před uzavřením této smlouvy. Střetem zájmů se rozumí činnost prodávajícího, v jejímž důsledku by došlo k naplnění zákona č. 159/2006 Sb., o střetu zájmů, ve znění pozdějších předpisů, a to v § 2 odst. 3 písm. b) a v § 3 odst. 3 písm. a).

/11/ Prodávající bez jakýchkoliv výhrad souhlasí se zveřejněním své identifikace a dalších údajů uvedených v této smlouvě včetně ceny zboží.

/12/ Prodávající je povinen bankovní účet, jím určený pro zaplacení jakéhokoliv závazku kupujícího vůči prodávajícímu na základě této smlouvy, od uzavření této smlouvy do ukončení její účinnosti, zveřejnit způsobem umožňujícím dálkový přístup ve smyslu § 96 odst. 2 zákona č. 235/2004 Sb., o dani z přidané hodnoty.

/13/ Prodávající bude při plnění předmětu této smlouvy postupovat s odbornou péčí, podle nejlepších znalostí a schopností, sledovat a chránit oprávněné zájmy kupujícího a postupovat v souladu s jeho pokyny nebo s pokyny jím pověřených osob.

/14/ Prodávající se zavazuje převzít odpovědnost za škody vzniklé v důsledku vady zboží v rozsahu a za podmínek stanovených v § 2939 NOZ. Bude-li se poškozený v případě škody vzniklé v důsledku vady na zboží dovolávat odpovědnosti u kupujícího za takto vzniklou škodu podle právních předpisů odlišných od NOZ a náhrada škody bude kupujícím poskytnuta, prodávající takto poskytnutou náhradu kupujícímu plně uhradí.

/15/ Prodávající prohlašuje, že nebude uplatňovat na předmět zakázky ochranu dle zákona č. 478/1992 Sb. o užitných vzorech a zákona č. 207/2000 Sb., o ochraně průmyslových vzorů a o změně zákona č. 527/1990 Sb., o vynálezech, průmyslových vzorech a zlepšovacích návrzích, ve znění pozdějších předpisů, pokud ano, pak pouze v součinnosti s kupujícím.

## **Čl. 10. Sankce**

/1/ Prodávající je povinen v případě prodlení s dodáním zboží, které nebylo dodáno v termínu podle ustanovení čl. 4, odst. 1. této smlouvy, zaplatit smluvní pokutu kupujícímu ve výši 0,05 % za každý i započatý den prodlení z ceny té části zboží s DPH, které nebylo dodáno, přičemž cena zboží je specifikována v ustanovení článku 6. této smlouvy.

/2/ Prodávající je povinen v případě prodlení s doručením faktury, která nebyla doručena v termínu podle ustanovení dle čl. 7, odst. 3 této smlouvy, zaplatit smluvní pokutu kupujícímu ve výši 0,05 % za každý i započatý den prodlení z fakturované ceny zboží s DPH, které nebylo fakturováno, přičemž cena zboží je specifikována v ustanovení článku 6. této smlouvy.

/3/ Kupující je povinen v případě nezaplacení kupní ceny v termínu dle čl. 7, odst. 7 této smlouvy zaplatit úrok z prodlení ve výši 0,05 % za každý i započatý den prodlení z fakturované, nezaplacené ceny zboží s DPH za každý den prodlení.

/4/ Prodávající je povinen v případě porušení závazků blíže specifikovaných v čl. 8. odst. 3 této smlouvy zaplatit kupujícímu smluvní pokutu ve výši 1.000,- Kč (slovy: Jeden tisíc korun českých) za každý i započatý den prodlení.

/5/ Prodávající je povinen v případě porušení závazku blíže specifikovaného v čl. 9., odst. 1 až 5 této smlouvy zaplatit kupujícímu smluvní pokutu ve výši 10 % z celkové kupní ceny včetně DPH, maximálně však 100.000,- Kč (slovy: Jedno sto tisíc korun českých).

/6/ Smluvní pokuty a úrok z prodlení jsou splatné do 30 kalendářních dnů od data, kdy byla povinné smluvní straně doručena oprávněnou smluvní stranou písemná výzva k jejich zaplacení, a to na bankovní účet oprávněné smluvní strany uvedený v této smlouvě.

/7/ Smluvní pokuty mohou být kombinovány (tzn., že uplatnění jedné smluvní pokuty nevylučuje souběžné uplatnění jakékoliv jiné smluvní pokuty).

/8/ Ustanoveními o smluvní pokutě není dotčen případný nárok kupujícího na náhradu škody vůči prodávajícímu v částce převyšující výši smluvní pokuty sjednané pro příslušné porušení povinnosti prodávajícího.

/9/ Smluvní pokuty a náhradu škody dle této smlouvy a dle NOZ, které je povinen zaplatit prodávající kupujícímu, uplatňuje za kupujícího odpovědný pracovník Správy logistického zabezpečení Policejního prezidia České republiky.

## **Čl. 11. Odstoupení od smlouvy**

/1/ Kupující je oprávněn odstoupit od této smlouvy v případě podstatného porušení této smlouvy prodávajícím. Za podstatné porušení se považuje zejména:

- a) prodlení prodávajícího s dodáním zboží o více než 30 dní,
- b) vadné plnění zboží v souladu s § 2106 NOZ,
- c) nepravdivé nebo zavádějící prohlášení prodávajícího podle čl. 9, odst. 5 této smlouvy.

/2/ Kupující je dále oprávněn od této smlouvy odstoupit v případě, že:

- a) vůči majetku prodávajícího probíhá insolvenční řízení, v němž bylo vydáno rozhodnutí o úpadku, pokud to právní předpisy umožňují,
- b) insolvenční návrh na prodávajícího byl zamítnut proto, že majetek prodávajícího nepostačuje k úhradě nákladů insolvenčního řízení,
- c) prodávající je nespolehlivým plátcem dle § 106a zákona č. 253/2004 Sb., o dani z přidané hodnoty,
- d) prodávající bezodkladně neoznámí prokazatelně kupujícímu skutečnost, že je v insolvenci nebo že hrozí její vznik, popř. že bylo správcem daně vydáno rozhodnutí, že je prodávající nespolehlivým plátcem dle § 106a zákona č. 253/2004 Sb., o dani z přidané hodnoty,
- e) prodávající vstoupí do likvidace,
- f) prodávající nemá bankovní účet řádně registrován v databázi „Registru plátců DPH“.

/3/ Prodávající je oprávněn odstoupit od této smlouvy, pokud je kupující v prodlení s úhradou faktury o více než 30 dnů od data splatnosti faktury.

/4/ Účinky odstoupení nastávají dnem doručení písemného oznámení o odstoupení druhé smluvní straně.

## **Čl. 12. Společná a závěrečná ustanovení**

/1/ Tato smlouva se řídí právním řádem České republiky. Práva a povinnosti smluvních stran neupravené touto smlouvou se řídí podle příslušných právních předpisů.

/2/ Smluvní strany se dohodly, že v případě pochybností o datu doručení jakéhokoliv dokumentu uvedeného v této smlouvě se má za to, že dnem doručení se rozumí pátý (5) pracovní den ode dne odeslání dokumentu s výjimkou dokumentů, u kterých je určena lhůta pro doručení delší, a toto odeslání musí být potvrzeno doručovací společností.

/3/ Vzájemné vztahy smluvních stran, které nejsou výslovně dohodnuty v této smlouvě, se řídí příslušnými ustanoveními NOZ.

/4/ Smluvní strany se zavazují, že veškeré spory vzniklé v souvislosti s realizací této smlouvy budou řešeny smírnou cestou – dohodou. Nedojde-li k dohodě, budou spory řešeny před příslušnými soudy.

/5/ Každá ze smluvních stran je povinna bez zbytečného odkladu písemně sdělit druhé smluvní straně případnou změnu v údajích uvedených v záhlaví této smlouvy.

/6/ Prodávající ani kupující nejsou bez předchozího písemného souhlasu druhé smluvní strany oprávněni postoupit práva a povinnosti z této smlouvy na třetí osobu.

/7/ Nevymahatelnost či neplatnost kteréhokoliv ustanovení této smlouvy nemá vliv na vymahatelnost či platnost zbývajících ustanovení této smlouvy, pokud z povahy nebo obsahu takového ustanovení nevyplývá, že nemůže být odděleno od ostatního obsahu této smlouvy.

/8/ Součástí této smlouvy je:

Příloha č. 1 (Specifikace zboží a ceny) – 8 listů

/9/ Smluvní strany se dohodly, že zveřejnění této smlouvy v Registru smluv podle zákona č. 340/2015 Sb., o registru smluv, zabezpečí kupující.

/10/ Tato smlouva může být měněna nebo doplňována pouze na základě dohody obou smluvních stran písemnými číslovanými dodatky k této smlouvě.

/11/ Smluvní strany se dohodly, že tuto smlouvu mohou ukončit vzájemnou dohodou.

/12/ Smluvní strany prohlašují, že si tuto smlouvu přečetly, s jejím obsahem souhlasí a že byla sepsána na základě jejich pravé svobodné vůle, a na důkaz toho připojují své podpisy.

/13/ Tato smlouva je uzavřena elektronicky.



/14/ Tato smlouva nabývá platnosti dnem podpisu oběma smluvními stranami a účinnosti dnem jejího zveřejnění v Registru smluv.

V České Třebové dne.....

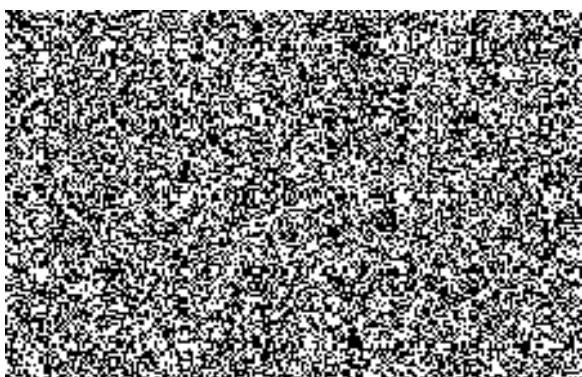

prodávající  
(razítko, podpis)

V Praze dne.....

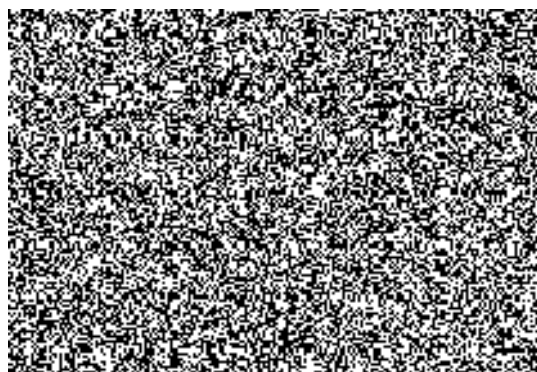

kupující  
(razítko, podpis)

V České Třebové dne.....

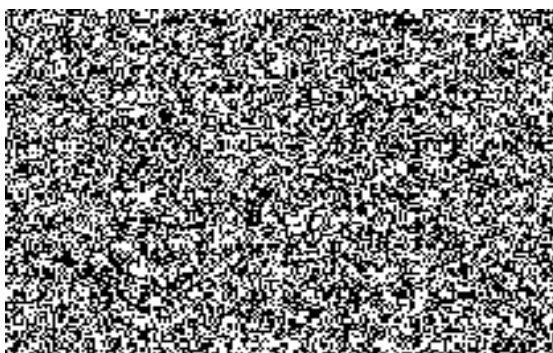

prodávající  
(razítko, podpis)

## **Specifikace zboží a ceny**

### **Specifikace zboží**

#### **1. Polokošile 15 KR modrá, Polokošile 15 KR bílá (dále jen „polokošile“)**

##### **Všeobecně**

Jedná se o polokošile s krátkým rukávem zhotovené z doubleface úpletu v barvě světle modré a bílé, s tmavomodrým límečkem, opatřené stříbrnými retroreflexními nápisy POLICIE s černou konturou. Výrobek zajišťuje potřebný fyziologický komfort, tj. odvod vlhkosti z povrchu těla. Tyto vlastnosti jsou dosaženy složením použitého materiálu, vazbou pleteniny, konfekčním zpracováním a technickým provedením.

##### **Provedení, střih, šití (viz orientační nákres)**

Polokošile modrá a bílá jsou rovného střihu, určené k oblékání přes hlavu. Skládají se z předního a zadního dílu a dvou vsazených krátkých nízkohlavicových rukávů, které jsou ukončeny plochým lemem v tmavomodré barvě. Průkrčník je s hladkým plochým límcem v barvě tmavomodré o šířce 80-90 mm, který je krytý z vnitřní strany lemem z vlastního materiálu. Na předním díle polokošile je v horní části léga šíře  $32 \pm 2$  mm, zapínaná na tři knoflíky. Délka légy je  $150 \pm 2$  mm. Vnitřní a spodní část légy je zhotovena ze základního materiálu v kontrastní tmavomodré barvě, která je shodná s odstínem límce a lemů. Dolní kraj polokošile je zakončen zahnutím a obšitím na obnitkovacím stroji. Šířka záložky je  $25 \pm 2$  mm. Na levé straně předního dílu je ve výši prsou umístěn malý stříbrný retroreflexní nápis POLICIE s černou konturou. Pod nápisem  $20 \pm 2$  mm je symetricky umístěna mechová část stuhového uzávěru pro vyšívání identifikační číslo (barva stuhového uzávěru světle šedá, rozměr 38 x 120 mm). Na pravé straně předního dílu (zrcadlově, v úrovni spodního okraje stuhového uzávěru na levé straně předního dílu) našita mechová část stuhového uzávěru (barva světle šedá, rozměr 85 x 50 mm) pro podložku hodnotního označení. Okraje podložky jsou po celém obvodu zakončeny saténovým stehem šíře  $3 \pm 1$  mm. Stříhání je provedeno těsně za saténovým stehem po jeho vnějším obvodu. Na vnitřní straně saténového zakončení je v těsné blízkosti našita spodní část podložky, tj. háčková část stuhového uzávěru. Ve středu zadního dílu je ve výši lopatek umístěn velký stříbrný retroreflexní nápis POLICIE s černou konturou, viz inspirativní vzorek. Polokošile neslouží jako oděv s vysokou viditelností a neplní normu ČSN EN ISO 20471. Na levém rukávu je na střed rukávu umístěna nášivka rukávová POLICIE ve vzdálenosti  $50 \pm 3$  mm od švu dolního kraje rukávu a plochého lemu.

## Orientační nákres Polokošile 15 KR modré (stejný jako pro Polokošili 15 KR bílou)



Konfekční zpracování odpovídá normě ČSN 80 5004

- švy jsou rovné, s pravidelnými, rovnoměrně utaženými stehy a pružné natolik, aby při natažení úpletu nedošlo k jejich poškození;
- začátek a konec švů je zajištěn proti páráni a konce nití odstříženy
- předepsaný počet stehů na 10 mm strojového šití je 4-5 stehů;
- malý nápis **POLICIE s černou konturou**, barva písma retroreflexní stříbrná, typ písma UNIVERS 65 polotučný, výška písmen  $20 \pm 2$  mm a šířka nápisu  $110 \pm 2$  mm. Černá kontura maximálně 2 mm široká;
- velký nápis **POLICIE s černou konturou**, barva písma retroreflexní stříbrná, typ písma UNIVERS 65 polotučný, výška písmen  $52 \pm 2$  mm a šířka nápisu  $320 \pm 2$  mm. Černá kontura maximálně 2 mm široká.
- viditelnost písmen po celou dobu životnosti (po praní), včetně soudržnosti retroreflexních nápisů POLICIE se základním materiálem.

### Další použitý materiál

- šicí nitě 100% polyester v barvě základního materiálu, číslo metrické 120
- veškerý doplňkový materiál v barvě základního materiálu
- textilní etiketa

## 2. Polokošile DR tmavomodrá (dále jen polokošile)

### Všeobecně

Jedná se o polokošili s dlouhým rukávem do chladného období, zhotovenou z doubleface úpletu v barvě tmavomodré s tmavomodrým límečkem a tmavomodrými lemy. Výrobek zajišťuje potřebný termoizolační a fyziologický komfort, tj. tepelnou regulaci a odvod vlhkosti z povrchu těla. Tyto vlastnosti jsou dosaženy složením použitého materiálu, vazbou pleteniny, konfekčním zpracováním a technickým provedením. Výrobek plní normu ČSN EN ISO 13 688.

#### **Provedení, střih, šití (viz orientační obrázek)**

Polokošile je rovného střihu, určena k oblékání přes hlavu. Skládá se z předního a zadního dílu a dvou vsazených dlouhých nízkohlavicových rukávů, které jsou ukončeny elastickým žebrovým lemem v tmavomodré barvě. Průkrčník je s hladkým plochým límcem v barvě tmavomodré o šířce 80-90 mm, který je krytý z vnitřní strany lemem z vlastního materiálu. Na předním díle polokošile je v horní části léga šíře  $32 \pm 2$  mm, zapínaná na tři knoflíky. Délka légy je  $150 \pm 2$  mm. Dolní okraj polokošile je zakončen zahnutím a obšitím na obnitkovacím stroji. Šíře záložky je  $25 \pm 2$  mm. Na levé straně předního dílu je ve výši prsou umístěn malý stříbrný retroreflexní nápis POLICIE. Pod nápisem  $20 \pm 2$  mm je vystředěně umístěna mechová část stuhového uzávěru pro vyšívané identifikační číslo (barva stuhového uzávěru černá, rozměr 38 x 120 mm). Na pravé straně předního dílu (zrcadlově, v úrovni spodního okraje stuhového uzávěru na levé straně předního dílu) našita mechová část stuhového uzávěru (barva černá, rozměr 85 x 50 mm) pro podložku hodnotního označení. Okraje podložky jsou po celém obvodu zakončeny saténovým stehem šíře  $3 \pm 1$  mm. Stříhání je provedeno těsně za saténovým stehem po jeho vnějším obvodu. Na vnitřní straně saténového zakončení je v těsné blízkosti našita spodní část podložky, tj. háčková část stuhového uzávěru. Ve středu zadního dílu je ve výši lopatek umístěn velký stříbrný retroreflexní nápis POLICIE, viz inspirativní vzorek. Na levém rukávu je na střed rukávu ve vzdálenosti  $90 \pm 5$  mm od švu průramku, v místě rukávové hlavice, umístěna horní hrana nášivky rukávové POLICIE.

#### **Orientační nákres Polokošile DR tmavomodré**

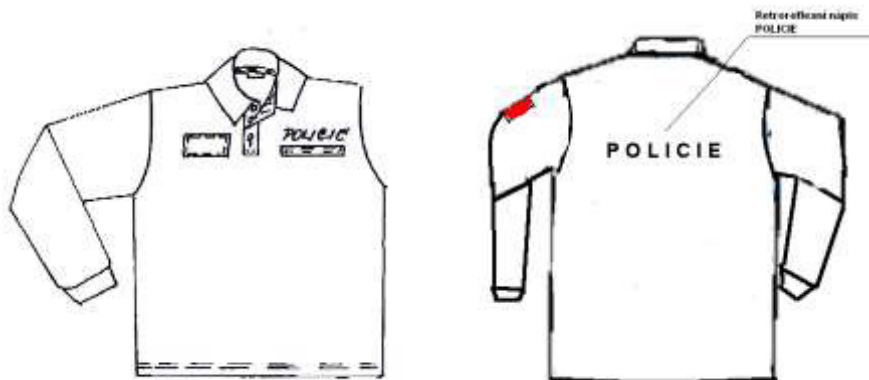

Konfekční zpracování odpovídá normě ČSN 80 5004

- švy jsou rovné, s pravidelnými, rovnoměrně utaženými stehy a pružné natolik, aby při natažení úpletu nedošlo k jejich poškození;
- začátek a konec švů je zajištěn proti páráni a konce nití odstřiženy
- předepsaný počet stehů na 10 mm strojového šití je 4-5 stehů;
- malý nápis POLICIE s černou konturou, barva písma retroreflexní stříbrná, typ písma UNIVERS 65 polotučný, výška písmen  $20 \pm 2$  mm a šířka nápisu  $110 \pm 2$  mm. Černá kontura maximálně 2 mm široká;
- velký nápis POLICIE s černou konturou, barva písma retroreflexní stříbrná, typ písma UNIVERS 65 polotučný, výška písmen  $52 \pm 2$  mm a šířka nápisu  $320 \pm 2$  mm. Černá kontura maximálně 2 mm široká.
- viditelnost písmen po celou dobu životnosti (po praní), včetně soudržnosti retroreflexních nápisů POLICIE se základním materiálem.

### Další použitý materiál

- šicí nitě 100% polyester v barvě základního materiálu, číslo metrické 120
- veškerý doplňkový materiál v barvě základního materiálu
- textilní etiketa

### 3. Technické parametry použitých materiálů

**Základní materiál pro Polokošili 15 KR modrou, Polokošili 15 KR bílou a Polokošili DR tmavomodrou**

P.č.	Parametr, jednotka	Požadavek	Zkušební norma, metoda
1.	Materiálové složení základní materiál (%)	51 ± 3 polyester COOLMAX®ALL SEASON Fresh (líc) 49 ± 3 bavlna (rub) pleténina	Nařízení Evropského parlamentu a Rady (EU) č. 1007/2011
2.	Materiálové složení límeček a lemy (%)	100 polyester COOLMAX®ALL SEASON Fresh	Nařízení Evropského parlamentu a Rady (EU) č. 1007/2011
3.	Barva úpletu polokošile - modrá - bílá - tmavomodrá	světle modrá bílá tmavomodrá	vizuální posouzení
4.	Barva límeček	tmavomodrá	vizuální posouzení
5.	Vazba	obouliční vzorovaná líc – polyester rub - bavlna	ČSN 80 0018
6.	Jemnost příze - pleténina	83dtex f100 / 1 14,5 tex	ČSN EN ISO 2060
7.	Plošná hmotnost (g/m <sup>2</sup> )	180 ± 5%	ČSN EN 12127
8.	Hustota pleténiny (počet oček na 10 cm) řádky sloupky	210 ± 10 130 ± 10	ČSN EN 14971
9.	Rozměrové změny po praní při 60 °C podél/napříč (%)	± 5/± 5	ČSN EN ISO 6330
10.	Stálobarevnost v praní při 60°C (stupeň šedé stupnice)	min. 4	ČSN EN ISO 105-C06
11.	Stálobarevnost (stupeň šedé stupnice) - v suchém otěru - v mokřém otěru - v potu kyselém	min. 4-5 min. 4-5	ČSN EN ISO 105-X12 ČSN EN ISO 105-X12

	<ul style="list-style-type: none"> <li>- v potu alkalickém</li> <li>- při žehlení</li> <li>- v chemickém čištění</li> </ul>	min. 4-5 min. 4-5 min. 4-5 min. 4-5	ČSN EN ISO 105-E04 ČSN EN ISO 105-E04 ČSN EN ISO 105-X11 ČSN EN ISO 105-D01
12.	Stálobarevnost límec (stupeň šedé stupnice)	min. 5	ČSN EN ISO 105-C06
13.	Pevnost pletenin při průtlaku (kPa)	min. 500	ČSN EN ISO 13938-1
14.	Žmolkovitost na přístroji Martindale (stupeň)	min. 4-5	ČSN EN ISO 12945-2
15.	Odolnost v oděru na přístroji Martindale (počet otáček)	min. 70 000	ČSN EN ISO 12947-2
16.	Odvod vlhkosti od těla <ul style="list-style-type: none"> <li>- hodnota One-way transport (index)</li> <li>- hodnota Overall moisture management (index)</li> <li>- poměr Max wetted radius (poměr líc/rub)</li> </ul>	min. 3  min. 3  $\geq 1$	AATCC TM 195
17.	Výparný odpor ( $m^2 \cdot Pa \cdot W^{-1}$ )	$R_{et} < 3,5$	ČSN EN ISO 11092
18.	Index propustnosti vodních par	$i_{mt} \text{ min. } 0,75$	ČSN EN ISO 11092
19.	Obsah stříbra ( $mg \cdot kg^{-1}$ )	detektované	ČSN EN ISO 15586
20.	Zjištění dutého vlákna – příčný řez	Potvrzení profilovaných a dutých vláken v pletenině (lícni strana pleteniny)	Metodika TU Liberec 21-108-01/01
21.	Zešikmení hotového výrobku ve švu	slovné ohodnocení	ČSN 80 0865
22.	Pevnost pleteniny ve švu sloupek/řádek (N)	$>450 / >600$	ČSN EN ISO 13935-1

**Povolená barevná odchylka materiálů stupeň 4 šedé stupnice dle ČSN EN 20105 - A02.**

**Parametry zdravotní bezpečnosti pro všechny Polokošile 15 KR (modrou, bílou) a Polokošili DR tmavomodrou**

P.č.	Parametr, jednotka	Požadavek	Zkušební norma, metoda
	Toxicita (zdravotní bezpečnost)		
1.	Obsah volného a hydrolýzou uvolněného formaldehydu ( $mg \cdot kg^{-1}$ )	max. 75	ČSN EN ISO 14184-1
2.	pH vodního výluhu	4,5 – 7,5	ČSN EN ISO 3071
3.	Obsah těžkých kovů ( $mg \cdot kg^{-1}$ ) <ul style="list-style-type: none"> <li>- arsen</li> <li>- kadmium</li> <li>- olovo</li> <li>- rtuť</li> <li>- chrom celkový</li> <li>- kobalt</li> <li>- měď</li> <li>- nikl</li> </ul>	max. 1,0 max. 0,1 max. 1,0 max. 0,02 max. 2 max. 4,0 max. 50,0 max. 4,0	Extrakce v roztoku kyselého potu dle ČSN EN ISO 105-E04, stanovené metodou AAS/metodou ICP-OES
4.	Šestimocný chrom	pod detekčním limitem	ČSN ISO 11083

**Tabulka kontrolních měr a místa měření Polokošilí 15 KR (modré, bílé) a Polokošile DR tmavomodré**

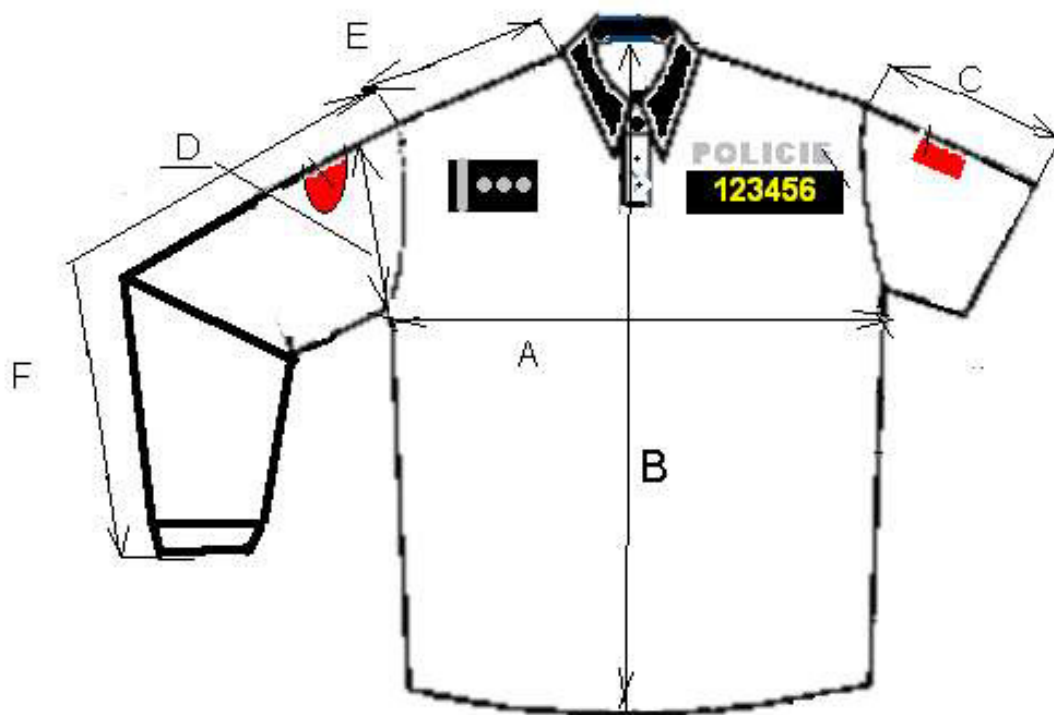

<b>Velikost:</b>	<b>XS</b>	<b>S</b>	<b>M</b>	<b>L</b>	<b>XL</b>	<b>XXL</b>	<b>XXXL</b>
<b>Rozměr hrudníku</b>	<b>80-84</b>	<b>88-92</b>	<b>96-100</b>	<b>104-108</b>	<b>112-116</b>	<b>120-124</b>	<b>128-132</b>
<b>A - šířka pod průramky</b>	46	51	54	58	62	64	66
<b>B - celková délka</b>	68	70	72	74	76	78	80
<b>C - délka krátkého rukávu</b>	21	21	23	23	25	25	25
<b>D - podpažní šíře rukávu</b>	23	24	25	26	27	28	29
<b>E - šíře náramenice</b>	15,5	16,5	17,5	18	18,5	19	19,5
<b>F - délka dlouhého rukávu</b>	59	60,5	62	63,5	65	66,5	68

Rozměry v tabulce jsou uvedeny v cm. Povolená tolerance rozměrů:  $\pm 4\%$ .

**4. Technické požadavky**

Zdravotní bezpečnost materiálů přicházejících do styku s pokožkou.

Dodané polokošile souhlasí ve všech detailech se stávajícími referenčními vzorky, kromě použitého materiálu, který je specifikován v kapitole 3, a přerušovaných reflexních pruhů, které u inovovaných Polokošilí KR 15 PČR modrých a Polokošilí KR 15 PČR bílých nejsou požadovány.

Krejčovské provedení je bez vzhledových a konstrukčních vad, se začištěnými švy, bez zbytečných konců nití, a to jak z líce, tak i z rubu zboží. Je zajištěna stálobarevnost a soudržnost nažehlených prvků, tzn. nápisů POLICIE malých a velkých.

Použité nitě zabezpečují kvalitní spojení všech šitých částí po celou požadovanou dobu životnosti. Celkový vzhled a provedení je bezvadné, švy začištěné, bez zbytečných konců nití a to jak z líce, tak i z rubu zboží.

## 5. Způsob požadované kontroly jakosti

Hotové zboží bude odpovídat schváleným inspirativním vzorkům a technické specifikaci. Povolena barevná odchylka dodávaných výstrojních součástí je stupeň 4 šedé stupnice (v porovnání s inspirativními vzorky) pro zachování jednotného vzhledu.

## 6. Zvláštní požadavky

- **Velikostní sortiment** – viz tabulky kontrolních měř.

- **Záruční podmínky**

Záruční podmínky se vztahují na jakékoliv výrobní vady, které mají za následek nekompletnost zboží a nesprávnou kvalitu. Nevyhoví-li zboží inspirativním vzorkům a technické specifikaci, vrátí se prodávajícímu. Prodávající ručí za vady po dobu 24 měsíců ode dne převzetí zboží pověřeným zástupcem kupujícího.

- **Značení**

Zboží je značeno bílou textilní etiketou s černým písmem, našitou na střed průkrčníku zadního dílu, (pod všitým lemlem). Na textilní etiketě jsou tyto údaje:

- výrobce
- velikost
- materiálové složení v plném znění
- symboly ošetřování dle ČSN EN ISO 3758



Nežehlit přes potisk

- měsíc/rok výroby

Etiketa a značení na textilní etiketě jsou stálobarevné, písmo čitelné, i po údržbě, a to po celou požadovanou dobu životnosti.

- **Balení**

Zboží se balí po 1 ks do PE sáčku, který se zataví. Následně se po 10 ks vloží do krabice z pětitvrstvé lepenky. Každá krabice je označena štítkem s těmito údaji:

- výrobce
- název výrobku
- velikost
- počet kusů
- měsíc/rok výroby

Pokud krabice neobsahuje 10 ks stejné velikosti, jsou počty ks různých velikostí výrazně označeny.

- **Přejímku**

Přejímku zboží provede oprávněná osoba kupujícího na SLZ PP Svojsice, telefonický kontakt: 974 835 028, p. Jaroslav Mašín, pondělí – pátek, od 8.00 hod. – 13.00 hod. Hotové zboží se přejímá podle TP a schválených referenčních vzorků. Konečnou kontrolu provede sklad kupujícího.



## 7. Rozdělovník budoucích dodávek

Název výrobku	Velikost			Celkem ks
	M	L	XL	
Polokošile 15 KR modrá	20	25	25	70
Polokošile 15 KR bílá	20	25	25	70
Polokošile DR tmavomodrá	20	25	25	70
<b>Celkem ks</b>	60	75	75	210

Polokošile budou rozděleny následovně:

Krajské ředitelství policie	Velikost			Poznámka
	M	L	XL	
KŘPS	30	30	30	tzn. po 10 ks polokošilí od druhu (KR modrá, KR bílá a DR tmavomodrá) a velikosti
KŘPT	30	30	30	tzn. po 10 ks polokošilí od druhu (KR modrá, KR bílá a DR tmavomodrá) a velikosti
Útvary PP		15	15	tzn. po 5 ks polokošilí od druhu (KR modrá, KR bílá a DR tmavomodrá) a velikosti

### Specifikace ceny

Předmět	Počet ks	Cena za 1 ks bez DPH	DPH za 1 ks	Cena za 1 ks s DPH	Cena celkem bez DPH	DPH celkem	Cena celkem s DPH
Polokošile 15 KR modrá	70	420	88,20	508,20	29 400	6 174	35 574
Polokošile 15 KR bílá	70	410	86,10	496,10	28 700	6 027	34 727
Polokošile DR tmavomodrá	70	447	93,87	540,87	31 290	6 570,90	37 860,90
<b>Celkem</b>	210	1 277	268,17	1 545,17	89 390	18 771,90	<b>108 161,90</b>