

Hasičský záchranný sbor Moravskoslezského kraje				
EVIDENCE SMLUV				
HMSK	SML	422 poř. číslo	2018 rok	doba plnění
Ev. číslo v SSD				

KUPNÍ SMLOUVA

I. Smluvní strany

Česká republika - Hasičský záchranný sbor Moravskoslezského kraje

Sídlo: Výškovická 40, 700 30 Ostrava-Zábřeh

IČO: 70884561

DIČ: CZ 70884561 (není plátcem DPH)

Zastoupený: brig. gen. Ing. Vladimírem Vlčkem, Ph.D., ředitelem HZS Moravskoslezského kraje

Bankovní spojení: ČNB Ostrava, č. účtu: 
(dále jen „kupující“)

a

Koutný spol. s r.o.

Sídlo: Okružní 4200/4a, 796 01 Prostějov

IČ: 60750197

DIČ: CZ60750197

Zastoupená: 

Bankovní spojení: MONETA Money Bank a.s., č. účtu: 
zapsána v obchodním rejstříku vedeném Krajským soudem v Brně, odd. C, vl. 19161
(dále jen „prodávající“)

II. Základní ustanovení

1. Smluvní strany uzavírají tuto smlouvu v souladu s ustanoveními § 2079 a násl. zákona č. 89/2012 Sb., občanského zákoníku, ve znění pozdějších předpisů (dále jen „OZ“) a dohodly se, že tento závazkový vztah, rozsah a obsah vzájemných práv a povinností z této smlouvy vyplývajících se bude řídit příslušnými ustanoveními citovaného zákoníku, nestanoví-li tato smlouva jinak.
2. Smluvní strany prohlašují, že údaje uvedené v čl. I. této smlouvy a taktéž oprávnění k podnikání jsou v souladu s právní skutečností v době uzavření smlouvy. Smluvní strany se zavazují, že změny dotčených údajů oznámí bez prodlení druhé smluvní straně.
3. Smluvní strany prohlašují, že si před uzavřením smlouvy vzájemně sdělily veškeré jim známé skutkové a právní okolnosti, které by mohly být významné ve vztahu k uzavření této smlouvy nebo k plnění z této smlouvy vyplývajícím.
4. Smluvní strany prohlašují, že osoby podepisující tuto smlouvu jsou k tomuto jednání oprávněny.

III. Předmět smlouvy

1. Předmětem této smlouvy je dodávání pracovních stejnokrojů PS I v souladu s technickou specifikací uvedenou v příloze č. 1 této smlouvy (dále jen „zboží“).
2. Plnění bude probíhat postupně podle aktuálních potřeb zadavatele po dobu účinnosti této rámcové smlouvy. Rozsah a členění dalších dodávek bude uveden v písemných výzvách k plnění odeslaných kupujícím na e-mailovou adresu prodávajícího  nebo do datové schránky prodávajícího ID: dhvgm4s
3. Proávající se zavazuje kupujícímu zboží dodat a umožnit mu nabýt vlastnické právo ke zboží. Součástí dodání je i předání dokladů, které se ke zboží vztahují, a doprava zboží do míst plnění.



4. Vlastnické právo ke zboží přechází na kupujícího okamžikem odevzdání a převzetí zboží kupujícím v místě plnění.
5. Smluvní strany prohlašují, že předmět smlouvy není plněním nemožným a že smlouvu uzavřely po pečlivém zvážení všech možných důsledků.
6. Podkladem pro uzavření této smlouvy je nabídka prodávajícího ze dne 10.8.2018, která byla na základě zadávacího řízení č. 110/2018/VZMR vybrána jako nejvýhodnější.

IV. Kupní cena

1. Kupující se zavazuje zboží převzít a zaplatit prodávajícímu kupní cenu dodaného zboží.
2. Kupní cena za 1. dodávku v rozsahu uvedeném v příloze č. 2 této smlouvy je stanovena dohodou smluvních stran a činí:

	za 1. dodávku
cena bez DPH	185.125,-
DPH 21%	38.876,25,-
cena včetně DPH	224.001,25,-

3. Podrobná kalkulace celkové kupní ceny za 1. dodávku a jednotkové ceny jsou uvedeny v příloze č. 2 této smlouvy. Jednotkové ceny uvedené v této příloze č. 2 platí po celou dobu účinnosti této smlouvy.
4. Kupní cena za další následující dodávky bude vždy vypočtena jako násobek požadovaného a dodaného počtu stejnokrojů a ceny za 1 kus, která je uvedena v příloze č. 2 této smlouvy.
5. Sjednané jednotkové ceny i celková cena za 1. dodávku je konečná a zahrnuje veškeré náklady spojené s koupí zboží, a to zejména dopravu zboží do míst plnění, clo, skladování, balné, atd.
6. Cena je stanovena jako nejvýše přípustná při sazbě DPH ve výši 21%, přičemž sazba DPH bude v případě její změny stanovena v souladu s platnými právními předpisy.

V. Čas plnění

1. Prodávající je povinen dodat kupujícímu první dodávku zboží dle čl. III. odst. 1 této smlouvy nejpozději do 90 kalendářních dnů od nabytí účinnosti smlouvy, další plnění vždy do 90 kalendářních dnů od doručení písemné výzvy k plnění. Zboží bude dodáno vždy v pracovní dny od 7.00 do 14.00 hodin po předchozí domluvě se zástupci kupujícího na jednotlivých územních odborech uvedenými v příloze č. 3 této smlouvy.
2. Prodávající je oprávněn dodat zboží před smlouvenou dobou plnění.
3. Tato smlouva se uzavírá na dobu určitou do 31. 12. 2020 nebo do vyčerpání sjednaného maximálního celkového objemu 318 kusů pracovních stejnokrojů v členění uvedeném v příloze č. 1 nebo do vyčerpání maximálního finančního limitu 499 909 bez DPH (tj. 604 889,89 Kč včetně DPH) podle toho, která z těchto skutečností nastane nejdříve.

VI. Místo plnění

Místem plnění podle této smlouvy jsou sídla jednotlivých územních odborů HZS Moravskoslezského kraje:

- HZS MSK - územní odbor Bruntál, ul. Zeyerova 15, 792 01 Bruntál
- HZS MSK - územní odbor Frýdek Místek, Pavlíkova 2264, 738 02 Frýdek Místek
- HZS MSK - územní odbor Karviná, ul. Ostravská 883/3, 733 01 Karviná Fryštát
- HZS MSK - územní odbor Nový Jičín, Zborovská 7, 741 01 Nový Jičín



VII. Způsob dodání zboží

1. Zboží je dodáno v okamžiku převzetí zboží pověřeným zástupcem kupujícího v místě plnění. Pověřený zástupce kupujícího potvrdí převzetí zboží na dodacím listu, předávacím protokolu nebo jiném obdobném dokladu.
2. Kupující se zavazuje zboží dodané řádně a včas, převzít a zaplatit za něj kupní cenu.
3. Kupující při převzetí zboží provede kontrolu:
 - a) dodané značky, typu, druhu,
 - b) dodaného množství,
 - c) zjevných jakostních vlastností,
 - d) zda nedošlo k poškození zboží při přepravě,
 - e) dodaných dokladů.
4. V případě zjištěných zjevných vad zboží může kupující odmítnout jeho převzetí, což řádně i s důvody potvrdí na příslušném dokladu. Na následné předání zboží se použijí ustanovení tohoto článku obdobně.

VIII. Jakost, záruka za jakost, vady zboží

1. Prodávající je povinen dodat zboží v množství, druhu, jakosti, provedení stanovenými touto smlouvou a podle technických parametrů a obchodních podmínek sjednaných v této smlouvě. Smluvní strany se dohodly na I. jakosti dodaného zboží, dodané zboží bude nové a nepoužité.
2. Prodávající není oprávněn dodat větší než sjednané množství zboží, ustanovení § 2093 OZ se nepoužije.
3. Prodávající prohlašuje, že zboží nemá právní vady podle § 1920 OZ.
4. Poruší-li prodávající povinnosti stanovené v odst. 1 tohoto článku, jedná se o vady plnění.
5. V případě dodání vadného plnění se práva a povinnosti smluvních stran řídí ustanoveními § 2099 a násl. OZ.
6. Smluvní strany se dohodly na záruční době 24 měsíců.
7. Záruční doba začíná běžet dnem předání zboží kupujícímu bez vad a nedodělků.
8. Záruční doba neběží po dobu, po kterou nemůže kupující zboží řádně užívat pro vady, které jsou způsobilé založit práva kupujícího z vadného plnění.
9. Veškeré vady zboží je kupující povinen oznámit prodávajícímu bez zbytečného odkladu poté, kdy vadu zjistil, a to formou písemného oznámení o vadě zasláného na adresu zhotovitele / telefonicky na tel. č. [REDACTED] e-mailem na [REDACTED]
10. Prodávající je povinen kupujícímu písemně potvrdit, kdy bylo právo z vadného plnění uplatněno, způsob provedení opravy a dobu trvání opravy.
11. Prodávající započne s odstraněním vady neprodleně do 3 dnů ode dne doručení oznámení o vadě, pokud se smluvní strany nedohodnou jinak.
12. Vada bude odstraněna nejpozději do 5 dnů od započetí prací, pokud se smluvní strany nedohodnou jinak.
13. Nebezpečí škody na zboží přechází na kupujícího okamžikem převzetí zboží.
14. Prodávající je povinen nahradit kupujícímu škodu, která vznikne porušením smluvní povinnosti prodávajícího nebo vadným plněním, a to v plné výši. Prodávající je rovněž povinen kupujícímu nahradit náklady, které kupujícímu vzniknou při uplatňování práv na náhradu škody.

IX. Platební podmínky

1. Smluvní strany nesjednávají zálohy na kupní cenu.

2. Podkladem pro úhradu kupní ceny dodaného zboží budou dílčí faktury, které budou mít náležitosti daňového dokladu dle § 29 zákona č. 235/2004 Sb., o dani z přidané hodnoty, ve znění pozdějších předpisů (dále také „dílčí faktury“). Kupující tímto souhlasí s použitím daňového dokladu v elektronické podobě.
3. Dílčí faktury musí kromě zákonem stanovených náležitostí obsahovat také:
 - a) označení smlouvy a datum jejího uzavření
 - b) označení banky a čísla účtu, na který musí být zaplaceno
 - c) kontaktní údaje prodávajícího pro záležitosti fakturace
 - d) součástí faktury musí být dodací list, předávací protokol nebo jiný obdobný doklad včetně soupisu jednotlivých položek, podepsaný zástupci obou smluvních stran, potvrzující, že zboží podle této smlouvy bylo řádně dodáno.
4. Dílčí faktury budou prodávajícím vystaveny vždy po odevzdání a převzetí zboží podle této smlouvy. Lhůta splatnosti dílčích faktur je dohodou stanovena na 21 kalendářních dnů ode dne doručení faktury kupujícímu. Stejná lhůta splatnosti platí i při placení jiných plateb (např. úroků z prodlení, smluvních pokut, náhrad škody aj.).
5. Proávající je povinen doručit dílčí faktury kupujícímu vždy nejpozději do 14. 12. kalendářního roku, v němž se realizovalo dané dílčí plnění. Faktura v listinné podobě musí být doručena na adresu kupujícího na ul. Výškovická 40, 700 30 Ostrava-Zábřeh, a faktura v elektronické podobě musí být doručena na e-mailovou adresu: uctarna@hzsmk.cz.
6. Nebude-li faktura obsahovat některou povinnou nebo dohodnutou náležitost nebo bude chybně vyúčtována cena nebo DPH, je kupující oprávněn bez zaplacení fakturu před uplynutím lhůty splatnosti vrátit druhé smluvní straně k provedení opravy. Ve vrácené faktuře vyznačí důvod vrácení. Proávající provede opravu vystavením nové faktury. Od doby odeslání vadné faktury přestává běžet původní lhůta splatnosti. Celá lhůta splatnosti běží opět ode dne doručení nově vyhotovené faktury kupujícímu.
7. Smluvní strany se dohodly, že platba bude provedena bezhotovostním převodem z účtu kupujícího na číslo účtu uvedené prodávajícím na faktuře bez ohledu na číslo účtu uvedené v čl. I. této smlouvy.
8. Povinnost zaplatit cenu zboží je splněna dnem odepsání příslušné částky z účtu kupujícího ve prospěch účtu prodávajícího.
9. Pokud kupující uplatní nárok na odstranění vady zboží ve lhůtě splatnosti faktury, není kupující povinen až do odstranění vady zboží uhradit cenu zboží. Okamžikem odstranění vady zboží začne běžet nová lhůta splatnosti faktury.

X. Podstatné porušení smlouvy

1. Smluvní strany pokládají za podstatné porušení této smlouvy:
 - a) prodlení prodávajícího se splněním ve sjednaném čase plnění podle čl. V. odst. 1 této smlouvy,
 - b) nedodání zboží v požadované kvalitě nebo množství podle této smlouvy,
 - c) nevyřešení zjištěných vad v souladu s čl. VIII. této smlouvy ve sjednané lhůtě.
2. V případě podstatného porušení smlouvy je kupující oprávněn od této smlouvy odstoupit.

XI. Sankční ujednání

1. V případě prodlení prodávajícího s dodáním zboží je prodávající povinen zaplatit kupujícímu smluvní pokutu ve výši 0,2 % z celkové kupní ceny vč. DPH daného dílčího plnění (dodávky) za každý i započatý den prodlení.
2. V případě prodlení kupujícího se zaplacením dohodnuté kupní ceny je kupující povinen zaplatit prodávajícímu úrok z prodlení ve výši 0,05 % z dlužné částky za každý i započatý den prodlení.



3. V případě nedodržení dohodnuté lhůty k odstranění vad dle čl. VIII. této smlouvy, jestliže se tyto vady projeví v záruční době, je prodávající povinen kupujícímu uhradit smluvní pokutu ve výši 500 Kč za každý i započatý den prodlení s odstraněním každé vady.
4. Zánik závazku pozdním plněním neznamená zánik nároku na smluvní pokutu za prodlení s plněním.
5. Smluvní pokuty se nezapočítávají na náhradu případně vzniklé škody, kterou lze vymáhat samostatně.
6. Smluvní pokuty je kupující oprávněn započíst proti pohledávce prodávajícího.
7. Smluvní pokuty sjednané touto smlouvou zaplatí povinná strana nezávisle na zavinění a na tom, zda a v jaké výši vznikne druhé smluvní straně škoda, kterou lze vymáhat samostatně.

XII. Odstoupení od smlouvy a výpověď smlouvy

1. Odstoupení od smlouvy se řídí ustanovením § 2001 a násl. OZ, pokud není dále stanoveno jinak.
2. Kupující je oprávněn odstoupit od smlouvy, jestliže se prodávající rozhodnutím soudu ocitne v úpadku dle zákona č. 182/2006 Sb., insolvenční zákon, ve znění pozdějších předpisů.
3. Účinky každého odstoupení od smlouvy nastávají okamžikem doručení písemného projevu vůle odstoupit od této smlouvy druhé smluvní straně. Odstoupení od smlouvy se nedotýká zejména nároku na náhradu škody, smluvní pokuty a povinnosti mlčenlivosti.
4. Prodávající podpisem této smlouvy prohlašuje, že není veden v registru nespolehlivých plátců DPH vedeném Ministerstvem financí České republiky. V případě, že je toto prohlášení nepravdivé nebo v případě, že bude prodávající dodatečně zapsán v registru nespolehlivých plátců DPH v průběhu plnění této smlouvy a nevyrozumí o tom ihned kupujícího, má kupující právo od smlouvy odstoupit v souladu s odst. 3 tohoto článku.
5. Každá ze smluvních stran je oprávněna tuto smlouvu vypovědět i bez udání důvodu s měsíční výpovědní lhůtou. Výpovědní lhůta počíná běžet od prvního dne měsíce následujícího po měsíci, v němž byla písemná výpověď doručena druhé straně.
6. Tuto smlouvu je možno ukončit písemnou dohodou obou smluvních stran.

XIII. Závěrečná ujednání

1. Tato smlouva se řídí právním řádem České republiky. Smluvní strany se zavazují, že veškeré spory vzniklé v souvislosti s realizací smlouvy budou řešeny nejprve smírnou cestou – dohodou. Nedojde-li k dohodě, budou spory řešeny v soudním řízení před příslušnými obecnými soudy České republiky.
2. Prodávající není oprávněn bez předchozího písemného souhlasu kupujícího postoupit tuto smlouvu, její část nebo práva a povinnosti z této smlouvy třetí osobě.
3. Prodávající bez jakýchkoliv výhrad souhlasí se zveřejněním své identifikace a dalších údajů uvedených ve smlouvě včetně ceny zboží.
4. Změnit nebo doplnit tuto smlouvu mohou smluvní strany pouze formou písemných dodatků, které budou vzestupně číslovány, výslovně prohlášeny za dodatek této kupní smlouvy a podepsány oprávněnými zástupci obou smluvních stran. Za písemnou formu nebude pro tento účel považována výměna e-mailových či jiných elektronických zpráv.
5. Pro případ, že ustanovení této smlouvy oddělitelné od ostatního obsahu se stane neúčinným nebo neplatným, smluvní strany se zavazují bez zbytečných odkladů nahradit takové



ustanovení novým. Případná neplatnost některého z takovýchto ustanovení této smlouvy nemá za následek neplatnost ostatních ustanovení.

6. Prodávající se zavazuje, že jakékoliv informace, které se dověděl v souvislosti s plněním předmětu smlouvy, neposkytne bez předchozího písemného souhlasu třetím osobám ani je nepoužije v rozporu s účelem této smlouvy, ledaže se jedná o informace, které jsou veřejně přístupné nebo o případ, kdy je zpřístupnění informace vyžadováno zákonem nebo závazným rozhodnutím oprávněného orgánu. Za porušení povinnosti mlčenlivosti osobami, které se budou podílet na dodání zboží dle této smlouvy, odpovídá prodávající, jako by povinnost porušil sám. Povinnost mlčenlivosti trvá i po splnění této smlouvy.
7. Tato smlouva podléhá povinnosti uveřejnění v registru smluv podle zákona č. 340/2015 Sb., o zvláštních podmínkách účinnosti některých smluv, uveřejňování těchto smluv a o registru smluv (zákon o registru smluv), ve znění pozdějších předpisů, přičemž smluvní strany souhlasí s jejím uveřejněním v plném rozsahu. Uveřejnění této smlouvy v registru smluv zajistí kupující.
8. Tato smlouva nabývá účinnosti dnem jejího uveřejnění v registru smluv.
9. Smluvní strany shodně prohlašují, že si tuto smlouvu před jejím podepsáním přečetly, že byla uzavřena po vzájemném projednání, nebyla uzavřena v tísní ani za jednostranně nevýhodných podmínek a že se dohodly o celém jejím obsahu, což stvrzují svými podpisy.
10. Vše, co bylo dohodnuto před uzavřením smlouvy, je právně irelevantní a mezi stranami platí jen to, co je dohodnuto v této smlouvě.
11. Tato smlouva je vyhotovena ve dvou stejnopisech s platností originálu, přičemž každá ze smluvních stran obdrží jeden stejnopis.
12. Nedílnou součástí této smlouvy jsou přílohy č. 1 – technická specifikace a č. 2 – rozsah, členění a kalkulace celkové kupní ceny za 1. dodávku a jednotkové ceny.

Ostrava dne 14.9.2018

.....
Z
brig. gen.
HZS Mo

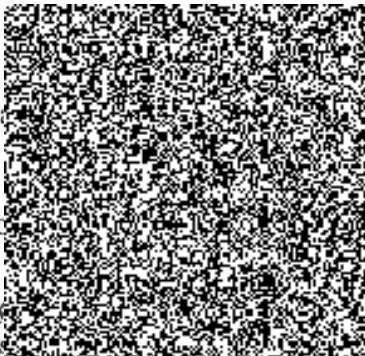

Hasičský
Morav
Výškovická 40
700 30 Ostrava - Zábřeh
19

V Pro



Technický popis pánského jednořadového saka

Sako je polopřiléhavé linie, zapínané na 3 kovové knoflíky o průměru 22 mm, které jsou přišity na pravém předním dílu. Barva tmavomodrá - Navy Blue. Přední díly mají fazonu s klopou, jsou členěny bočním dílkem a pasovým záševkem. Boční kapsy jsou výpustkové s patkou. Zadní díl je středem sešitý s rozparkem, členěný bočními díly. Dvoudílné rukávy jsou vsazené. Přední rukávy jsou v dolní části ukončené vyšší manžetou s přišitými 2 kovovými knoflíky o průměru 15 mm a s rozparkem. Mezi rukávem a manžetou je šedomodrý výpustek široký cca 3 mm z vrchního materiálu. V průramkových švech jsou všité nárameníky, které jsou posunuty ze 2/3 do předního dílu. Střihový systém (tabulka měr) bude RAKA. Sako je celopodšité černou podšívkou. Do špiček límců bude vyražen otvor o průměru cca 2 mm se zpevněnými okraji pro uchycení límcového odznaku. Vrchní materiál - dle materiálového listu v příloze tohoto technického popisu.

Přední díly - mají oddělený boční dílek a odšitý pasový záševek do kapsy. Přední díly i podsádky jsou vyztuženy fixační vložkou. V pravém předním dílu jsou přišity tři kovové knoflíky, symetricky v celém předním dílu jsou vytvořeny dírky pro knoflíky.

Kapsy - rovné boční kapsy jsou dvouvýpustkové s patkou, výpustky jsou z vrchního materiálu. Délka kapsy je 160 mm, šířka patky je 60 mm a šířka výpustku je 5 mm. Na kapesních váčcích jsou našity spodní podsádky. V podšívce jsou čtyři vnitřní dvouvýpustkové kapsy. Dvě dvouvýpustkové náprsní kapsy na obou podšívkových dílech, pouze na pravé kapse je spinka, délka kapsy 140 mm, jedna cigaretová (na levém podšívkovém dílu) je 100 mm dlouhá, další je na mobil (na pravém předním podšívkovém dílu) je 130 mm dlouhá s všitým poutkem. Výpustky jsou zhotoveny z vrchního materiálu, podsádka a kapesní váčky ze 100% viskózy. Vnitřní kapsy jsou podloženy černou podšívkou.

Zadní díl - je středem sešitý s rozparkem, členěný je bočními díly. Délka rozparku je 290 mm.

Límeček - spodní límeček je plstěný. Převěš vrchního límečku je se stojáčkem sešitý jednojehlovým strojem s vázaným stehem a šev je rozžehlený. Převěš vrchního límečku a stojáček vrchního límečku jsou vyztuženy fixační vložkou. Na stojáčku vrchního límečku je našito zavěšovací tmavé textilní poutko. Do špiček límců bude vyražen otvor o průměru cca 2 mm se zpevněnými okraji pro uchycení límcového odznaku. Každý otvor je umístěn vždy v průsečíku kolmic vedených obou okrajů límečku, o shodné délce 25 mm, a to směrem ke každé z obou špiček límečku.

Rukávy - jsou dvoudílné vsazené. Vrchní rukáv je v dolní části členěn manžetou širokou 100 mm a rozparkem. Jsou použity nižší ramenní vycpávky č. 14/2. Manžeta je vyztužena fixační vložkou. Na manžetě jsou přišity dva kovové knoflíky - dolní knoflík je přišit ve vzdálenosti 35 mm od okraje rukávu a druhý knoflík je přišit 20 mm nad dolním knoflíkem. V členění je středně šedomodrý výpustek z vrchního materiálu. V obou rukávech je vytvořena vůle podšívky dilatačního charakteru. Na rukávech jsou našity níže uvedené znaky a označení v souladu s Vyhláškou č. 407/2015 Sb. a Pokynem generálního ředitele HZS ČR č. 39/2016 ve znění pozdějších předpisů. Označení příslušnosti k České republice se umísťuje na levém rukávu saka tak, aby horní okraj tohoto znaku byl umístěn 20 mm pod rukávovým ramenním švem. Velký státní znak České republiky se umísťuje na levém rukávu saka tak, aby horní okraj tohoto znaku byl umístěn 90 mm pod rukávovým ramenním švem. Označení příslušnosti k organizační části HZS ČR se umísťuje na pravém rukávu saka tak, aby horní okraj tohoto znaku byl umístěn 20 mm pod rukávovým ramenním švem. Rukávový znak HZS ČR se umísťuje na



pravém rukávu saka tak, aby horní okraj tohoto znaku byl umístěn 90 mm pod rukávovým ramenním švem. Půlkulaté výseče označení příslušnosti k České republice a označení příslušnosti k organizační části HZS ČR kopírují ramenní rukávové švy a jsou umístěny na střed. Velký státní znak ČR a rukávový znak HZS ČR, jsou rovněž umístěny na střed rukávu tj. v pomyslném prodloužení středové osy rukávu.

Nárameníky - jsou všité, zhotovené z vrchního materiálu, vyztužené výseky a proužkem z klíženky a podložené plstí. Prošité po obvodu v kraji, všité jsou do průramkových švů. Umístění nárameníku je 1/3 do předního dílu. Ve vzdálenosti cca 17 mm od špičky nárameníku je vyšita dírka, proti dírece pod náramenicovým švem do předního dílu je přišit kovový knoflík o průměru 15 mm. Šíře nárameníku je 55 mm, délka je cca 145 mm (podle velikosti saka).

Podšívka - černá ze 100 % polyesteru je v celém saku všita strojem.

Podšívka zadního dílu - má středový šev, který navazuje na rozparek, v průkrčníku je složený záhyb.



Sako pánské tmavomodré – technický nákres

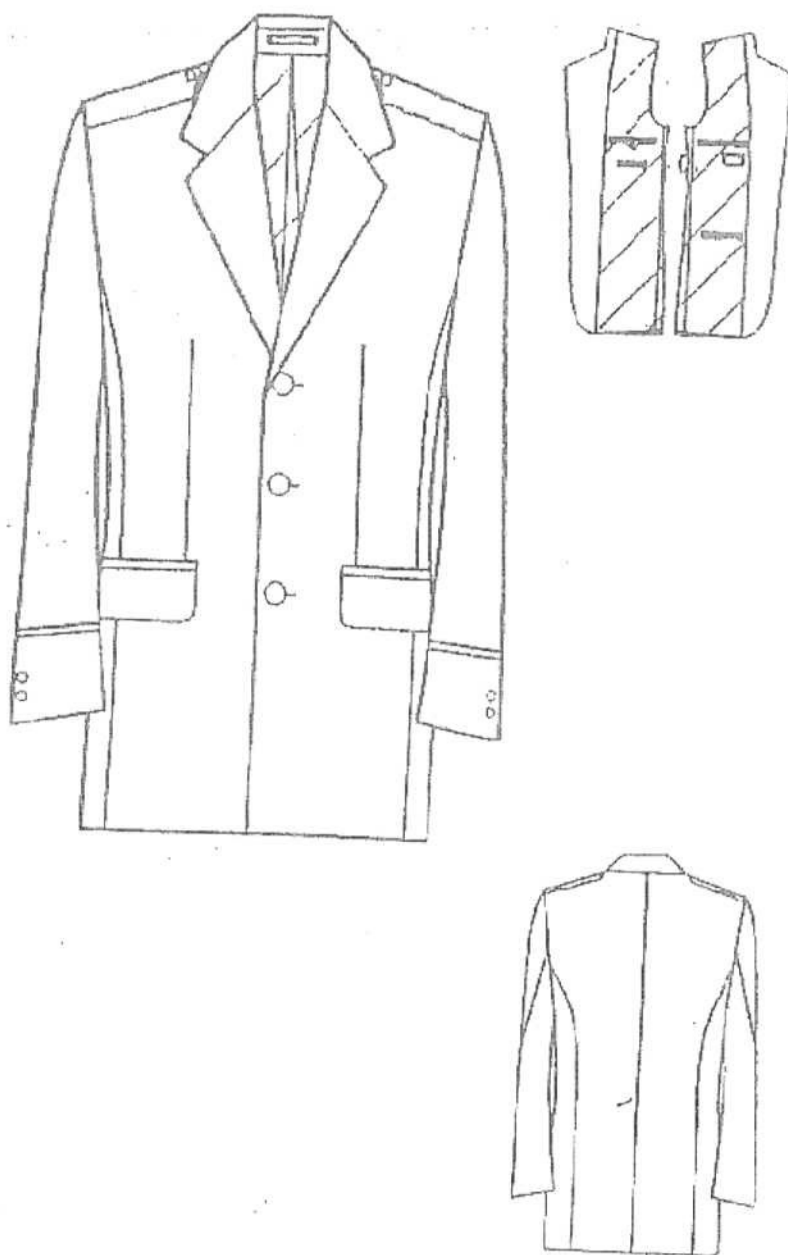

Technický popis pánských kalhot s autosponami a s poutky na opasek

Kalhoty jsou tmavomodré, v barvě Navy Blue, rovného střihu, s klínovými bočními kapsami a s jednou dvouvýpustkovou kapsou s patkou na pravém zadním díle. Pasový límec s poutky na opasek je upraven na stažení autosponami v matovém tmavém provedení. Rozparek se zapíná na zdrhovadlo; pasový límec se zapíná na knoflík a hák. V bočních švech kalhot jsou všity středně šedomodré výpustky o šíři cca 3 mm z vrchního materiálu. Přední díly jsou podšity černou podšívkou do hloubky kolen.

Podšívká - černá, 100% viskóza.

Vrchní materiál - dle materiálového listu v příloze tohoto technického popisu.

Přední díly - mají po jednom odšitém záhybku, který směřuje k bočnímu švu. V kroku jsou našité jednoduché černé krokové podklady. Přední díly jsou podloženy černou podšívkou do hloubky kolen.

Zadní díly - mají po jednom odšitém záševku 80 mm dlouhým, přežehleným k bočnímu švu. Na pravém zadním díle je dvouvýpustková kapsa s patkou s krytým zapínáním, délka kapsy je 150 mm, šířka výpustku je 5 mm a šířka patky je 55 mm. Švy kalhot jsou obnitkovány a rozžehleny. Sedový podklad je z černé kapsoviny, 100% viskózy.

Boční kapsy - jsou klínové. Průhmat kapsy je dlouhý 190 mm, hloubka kapsy je 220 mm, okraj do šíře 5 mm prošitý a ukončen uzávěrkami. Podsádky jsou z vrchního materiálu, kapesní váčky z černé kapsoviny, 100% viskóza, sešité na stroji se současným obnitkováním a s vložením černé lemovky.

Zadní kapsa - je dvouvýpustková s patkou širokou 50 mm, se skrytým zapínáním z podšívky, umístěna na pravém zadním díle, cca 60 mm od našitého pasového límce a cca 30 mm od bočního švu. Otvor kapsy je 150 mm dlouhý, zajištěn je uzávěrkami. Pod sádky jsou z vrchního materiálu, kapesní váček z černé kapsoviny sešitý na stroji se současným obnitkováním a s vložením černé lemovky.

Rozparek - se zapíná na zdrhovadlo. Podkryt je podšit kapsovinou. Šev lišty je obnitkovaný s vložením černé lemovky. Lišta je prošita z lící strany do tvaru dle šablony, ukončení rozparku je zajištěno uzávěrkou. Spodní část rozparku je spojena uzávěrkou. Část sedavého švu je zapravena černou kapsovinou uchycenou třemi bodovými uzávěrkami.

Pasový límec - je 35 mm široký, se 6 poutky na opasek z vnější strany, podšitý kalhotovým límcem z kapsoviny, v zadní části je přestřižen. Sedová záložka je rozložena a přichycena čtyřmi uzávěrkami na límec. V místě průhmatů bočních kapes je pasový límec přestřižen a zapraven. V místě bočního švu je přišit stahovací pásek z vrchního materiálu. Přední a zadní části límce jsou spojeny autosponou, která umožňuje posunutí límce. Levá strana límce je prodloužena o 50 mm, je podehnuta a z rubní strany přišita. V prodloužení límce je vyšita dírka. Rozparek má spodní zapínání na hák a knoflík. Sedová švová záložka je při dodržení pasové míry široká minimálně 25 mm.

Dolní okraj kalhot - délka je dokončena obnitkováním, zajištěna našitým chránítkem. Záložka je 40 mm široká.



Kalhoty pánské s autosponami a s poutky na opasek – technický nákres

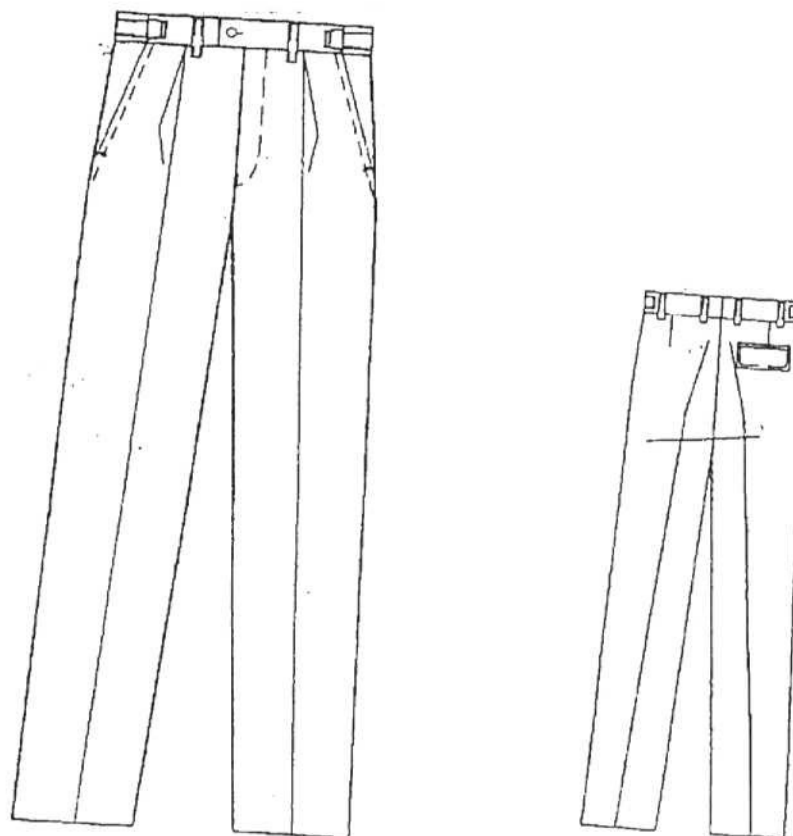

Technický popis dámského saka

Sako je polopřiléhavé linie, jednořadové, se zapínáním na 3 kovové knoflíky o průměru 22 mm. Barva tmavomodrá - Navy Blue. Přední díly jsou členěné podélnými švy. Boční kapsy jsou výpustkové s patkou. Zadní díl s členícími bočními díly je středem sešitý. Rukávy jsou dvoudílné ukončené v přední části vyšší manžetou se středně šedomodrým výpustkem širokým cca 3 mm z vrchního materiálu. Na manžetě jsou přišity 2 kovové knoflíky o průměru 15 mm. V průramkových švech jsou všité nárameníky. Sako je celopodšité černou podšívkou. Pod pravým nárameníkem je všit pomocný knoflík pro zachycení ozdobné šňůry. Do špiček límce bude vyražen otvor o průměru cca 2 mm se zpevněnými kraji pro uchycení límcového odznaku. Vreční materiál - dle materiálového listu v příloze tohoto technického popisu.

Přední díly - mají podélné členící švy a oddělený boční díl. Přední kraje jsou rovné. Rožek klop je 40 mm dlouhý, šířka klop je 85 mm. Přední díly i podsádky jsou vyztuženy fixační vložkou. Ve vzdálenosti 22 mm od kraje pravého předního dílu jsou vyšity 3 dírky pro zapínání. Do pravého předního dílu je 1 cm od náramenice a 2 cm od šití rukávu všit pomocný knoflík pro zachycení ozdobné šňůry. V ramenních partiích jsou vpracovány nízké ramenní vycpávky.

Boční kapsy - jsou dvouvýpustkové s patkou, šíře patky 55 mm, délka patky 150 mm, výpustek 6 mm. Přední část kapsy je našita cca 30 mm od členícího švu předního dílu. Zadní část kapsy je našita na bočním zadním dílku. Podkladová podsádka je z vrchního materiálu, kapesní váček je z podšívky.

Zadní díl - je středem sešitý, členěný bočními díly, bez rozparku.

Rukávy - jsou dvoudílné. V dolní části je manžeta z vrchního materiálu 90 mm vysoká. Je našita u spodního okraje rukávu. Mezi manžetou a rukávem je všitý středně šedomodrý výpustek z vrchního materiálu cca 3 mm široký. Na manžetě jsou přišity 2 kovové knoflíky o průměru 15 mm. V obou rukávech je vytvořena vůle podšívky dilatačního charakteru. Na rukávech jsou našity níže uvedené znaky a označení v souladu s Vyhláškou č. 407/2015 Sb. a Pokynem generálního ředitele HZS ČR č. 39/2016 ve znění pozdějších předpisů. Označení příslušnosti k České republice se umísťuje na levém rukávu saka tak, aby horní okraj tohoto znaku byl umístěn 20 mm pod rukávovým ramenním švem. Velký státní znak České republiky se umísťuje na levém rukávu saka tak, aby horní okraj tohoto znaku byl umístěn 90 mm pod rukávovým ramenním švem. Označení příslušnosti k organizační části HZS ČR se umísťuje na pravém rukávu saka tak, aby horní okraj tohoto znaku byl umístěn 20 mm pod rukávovým ramenním švem. Rukávový znak HZS ČR se umísťuje na pravém rukávu saka tak, aby horní okraj tohoto znaku byl umístěn 90 mm pod rukávovým ramenním švem. Půlkulaté výseče označení příslušnosti k České republice a označení příslušnosti k organizační části HZS ČR kopírují ramenní rukávové švy a jsou umístěny na střed. Velký státní znak ČR a rukávový znak HZS ČR, jsou rovněž umístěny na střed rukávu tj. v pomyslném prodloužení středové osy rukávu.

Límeček - vrchní a spodní límeček jsou všité do průkrčníku. Uprostřed průkrčníku je všité zavěšovací textilní poutko cca 80 mm dlouhé. Délka špiček límece je 40 mm, šířka límece je 75 mm. Do špiček límečů bude vyražen otvor o průměru cca 2 mm se zpevněnými okraji pro uchycení límcového odznaku. Každý otvor je umístěn vždy v průsečíku kolmic vedených obou okrajů límece, o shodné délce 25 mm, a to směrem ke každé z obou špiček límece.



Nárameníky - jsou zhotoveny z vrchového materiálu, vyztuženy výseky a proužkem z kličky a podloženy plstí. Jsou všité do průramkových švů. Jsou prošity po obvodu v kraji. Umístění ze 2/3 do předního dílu a 1/3 do zadního dílu. U špičky je vyšita dírka pro upevnění kovového knoflíku o průměru 15 mm. Šířka nárameníků je 55 mm, délka cca 105 mm.

Podšívka - je černá, ze 100% polyesteru. V celém saku je všita strojem. Podšívka zadního dílu má odsítý záhyb, v průkrčníku v délce cca 100 mm a v dolním okraji cca 90 mm.



Sako dámské tmavomodré – technický nákres

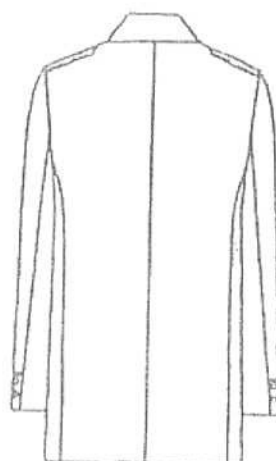
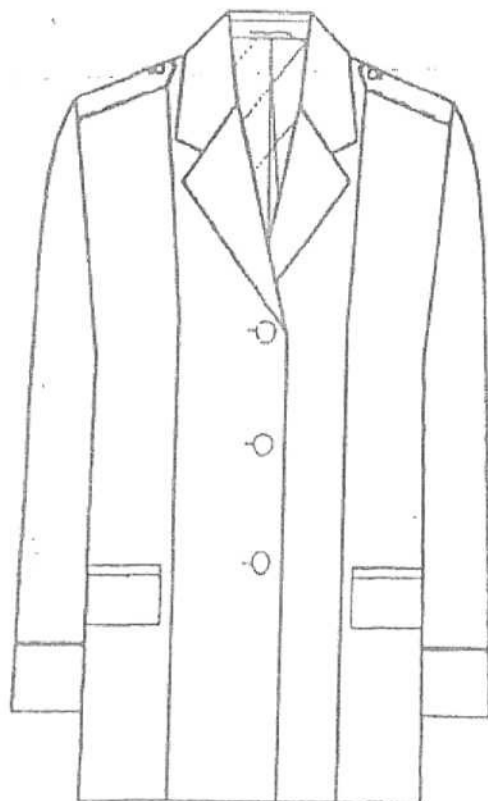

Technický popis dámských kalhot vzor

Kalhoty jsou rovného střihu, s odšitými pasovými záševky. Barva tmavomodrá – Navy Blue. Na předních dílech jsou zhotovené mírně zkosené boční lištové kapsy a rozparek zapínaný na zdrhovadlo. Pasový límeč se zapíná na knoflík. Dolní okraj kalhot je obnitkovaný, podehnutý a zapošíť. V bočních švech kalhot jsou všity tmavomodré, cca 3 mm široké výpustky v modrošedé barvě z vrchního materiálu.

Vrchní materiál - dle materiálového listu v příloze tohoto technického popisu.

Přední díly - mají po jednom odšitém záševku, dlouhém 100 mm, který směřuje k bočnímu švu.

Zadní díly - mají po dvou odšitých záševcích, 110 mm dlouhých, přežehlených vždy k bočnímu švu.

Boční kapsy - jsou mírně zkosené, lištové, šíře lišty 10 mm, horní okraj umístěný 40 mm od pasového švu, 30 mm od bočního švu. Průhmat kapsy je 155 mm dlouhý, prošitý po obvodu. Podšátky jsou z vrchního materiálu, kapesní váčky jsou z černé kapsoviny (směs 80% bavlna, 20% PES), sešité na speciálním stroji se současným obnitkováním.

Rozparek - je dlouhý 180 mm a zapíná se na tmavé zdrhovadlo. Šev podkrytu je obnitkovaný. Nákryt je prošitý z lící strany do tvaru dle šablony v šíři 25 mm. Ve spodní části rozparku jsou zhotoveny 2 uzávěrky.

Pasový límeč - je 35 mm široký, z vrchního materiálu. Dírka je vyšitá 12 mm od kraje.

Dolní okraj kalhot - délka je dokončena obnitkováním, zajištěna našitým chránětkem a přišita. Ukončena je 40 mm širokou záložkou.

Švy - jsou obnitkovány a rozžehleny.



Kalhoty dámské tmavomodré – technický nákres

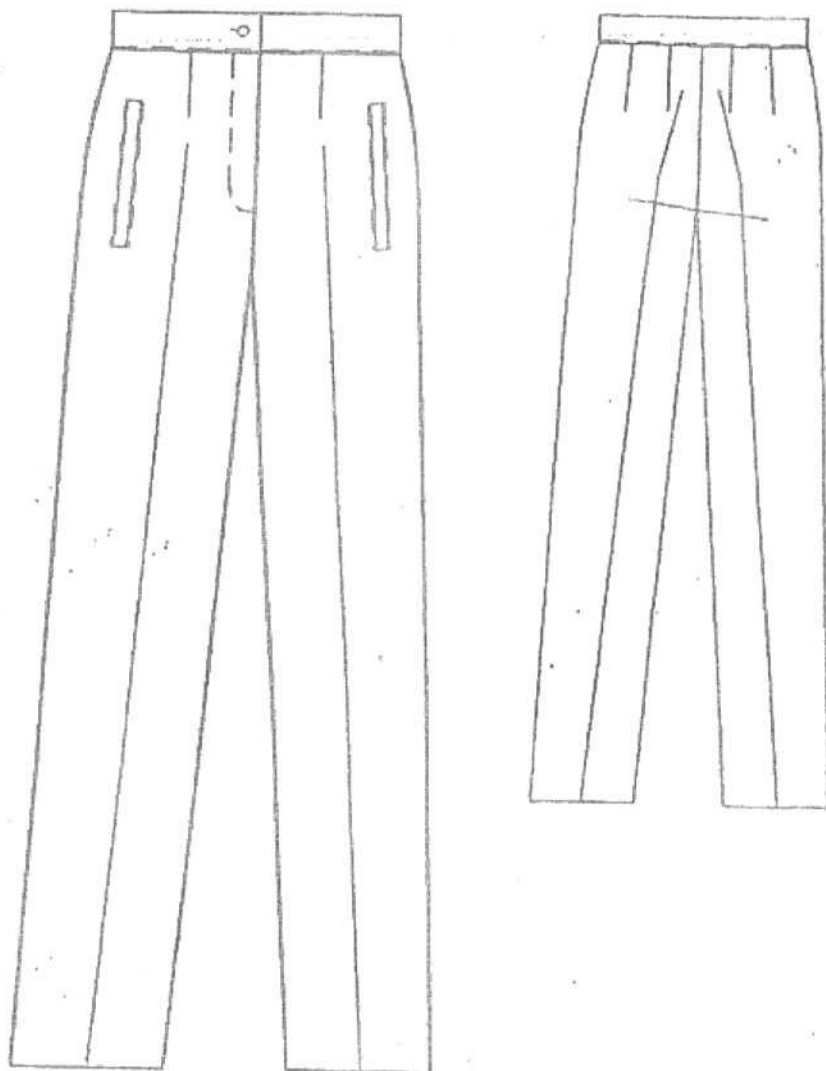

Technický popis dámské sukně

Pouzdrová sukně má odšité pasové záševky. Barva tmavomodrá - Navy Blue. Na středovém švu zadního dílu je rozparek zapínaný na zdrhovadlo, v dolní části je zhotoven rozparek. Pasový límec se zapíná na knoflík. Dolní okraj sukně je obnitkovaný, podehnutý a zapošíť. Délka sukně je stanovena v rozpětí od středu kolen + 50 mm.

Vrchní materiál - dle materiálového listu v příloze tohoto technického popisu.

Přední díl - odšité záševky 105 mm dlouhé jsou přežehlené do bočního švu.

Zadní díly - odšité záševky 105 mm dlouhé jsou přežehlené do bočního švu. Na středovém švu je jednostranný rozparek zapínaný na černé umělohmotné zdrhovadlo dlouhé 180 mm a prošitý po levém zadním dílu v šíři 13 mm. V dolní části sukně na středovém švu je zhotoven rozparek dlouhý 270 mm.

Pasový límec - je široký 35 mm. V levé části pásku je vyšita dírka 10 mm od kraje.

Dolní okraj sukně - je obnitkovaný, podehnutý a zapošíť.

Podšívka - přední a zadní díly jsou vypodšívkovány černou podšívkou ze 100 % polyesteru.

Švy - jsou obnitkovány a rozžehleny.

Dámská sukně – technický nákres

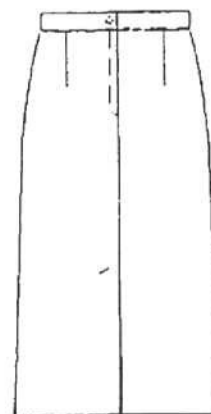
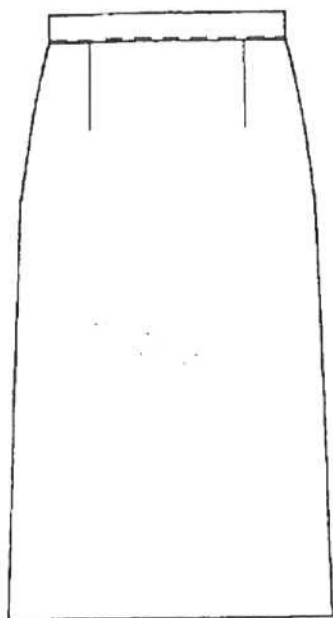

Předpokládané požadované množství v letech 2018-2020

	ks
sako pánské	77
kalhoty pánské	172
kalhoty pánské - měřenka	8
sako pánské - měřenka	13
sako dámské - měřenka	13
kalhoty dámské - měřenka	17
sukně - měřenka	14
sako pro generála	2
kalhoty pro generála	2
Celkem PS I	318

Rozsah a členění 1. dodávky

Sako tmavomodré pánské, stříbrný knoflík

Velikost	BR	FM	KA	NJ	OP	OV
2-50		1				
2-48						1
2-51						
3-48	2		1			
3-50					1	
3-52			2			
3-58	1					
3-59	1					
4-44						1
4-48					1	
4-50		1				
4-52				1	1	1
4-54						2
4-52			2			
5-58		1				
6-50				1		
xxx			1			
xxx						1
Celkem	4	3	6	2	3	6

Sako tmavomodré pánské, zlatý knoflík

Velikost	FM	OV
3-62		1
4-56	1	
5-52		1
5-56		1
6-54		1
6-58		2
Celkem	1	6



Kalhoty pánské tmavomodré

Velikost	BR	FM	KA	NJ	OP	OV
1-48			1			
2-47			1			
2-48		1		1		1
2-50	1	1	1			1
2-51			1			
2-52	2	1	1			1
2-56					1	
2-57		1				
3-46	1					
3-48	1	1	1			1
3-50		1	3		2	2
3-52		6	3	1		2
3-53	1					
3-54						2
3-58						1
4-44	2					
4-47	1					
4-48		1			1	
4-50					1	
4-51		1				
4-52	2	2		1	1	8
4-54	1					5
5-50		1				2
5-52						2
5-56					1	2
5-58					1	
6-50						1
6-56						1
6-58						1
xxx	1					
xxx			1			
xxx						1
xxx						1
xxx						1
Celkem	13	17	13	3	8	36

Sako tmavomodré pánské, zlatý knoflík

Měrenka	BR	FM	KA	OV
xxx - náram. hodnost plk.	1			
xxx - náram. hodnost plk.			1	
xxx - náram. hodnost plk.				1
xxx		1		
xxx				1
Celkem	1	1	1	2



Sako tmavomodré dámské, zlatý knoflík

Měřenka	OV
XXX	1
Celkem	1

Kalhoty dámské tmavomodré

Měřenka	KA	OP	OV
XXX	1		
XXX		1	
XXX			1
XXX			1
XXX			1
XXX			1
XXX			1
Celkem	1	1	5

Sukně tmavomodrá

Měřenka	FM	KA	OV
XXX		1	
XXX			1
XXX	1		
Celkem	1	1	1

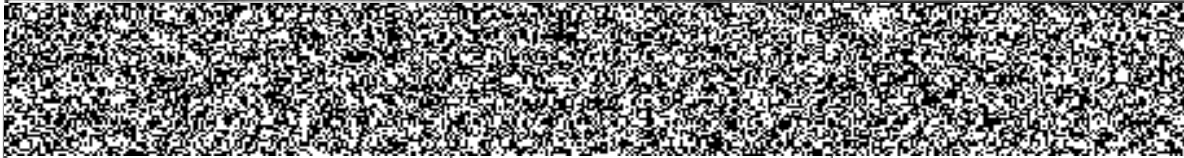

Místa plnění:

BR	FM	KA
		
Územní odbor Bruntál Zeyerova 15 792 01 Bruntál	Územní odbor Frýdek Místek Pavlíkova 2264 738 02 Frýdek-Místek	Územní odbor Karviná Ostravská 883/3 733 01 Karviná

NJ	OP	OV
		
Územní odbor Nový Jičín Zborovská 7 741 11 Nový Jičín	Územní odbor Opava Těšínská 39 746 01 Opava	HZS MSK Výškovická 40 700 30 Ostrava



Rozsah, členění a kalkulace celkové kupní ceny za 1. dodávku a jednotkové ceny

	požadovaný počet ks na velikost	Cena bez DPH	Cena celkem bez DPH	Cena celkem s DPH	na měřenku	Cena bez DPH	Cena celkem bez DPH	Cena celkem s DPH	vyšívání nárameníky	Cena bez DPH	Cena celkem bez DPH	Cena celkem s DPH
Sako tmavomodré pánské	31	2 200,00 Kč	68 200,00 Kč	82 522,00 Kč	5	3 300,00 Kč	16 500,00 Kč	19 965,00 Kč	3	300,00 Kč	900,00 Kč	1 089,00 Kč
Kalhoty tmavomodré pánské	90	950,00 Kč	85 500,00 Kč	103 455,00 Kč		1 425,00 Kč	0,00 Kč	0,00 Kč			0,00 Kč	
Sako tmavomodré dámské		2 100,00 Kč			1	3 150,00 Kč	3 150,00 Kč	3 811,50 Kč			0,00 Kč	
Kalhoty tmavomodré dámské		770,00 Kč			7	1 155,00 Kč	8 085,00 Kč	9 782,85 Kč			0,00 Kč	
Sukně tmavomodrá		620,00 Kč			3	930,00 Kč	2 790,00 Kč	3 375,90 Kč			0,00 Kč	
Celkem PS I			153 700,00 Kč	185 977,00 Kč			30 525,00 Kč	36 935,25 Kč		300,00 Kč	900,00 Kč	1 089,00 Kč
											185 125,00 Kč	224 001,25 Kč

Jednotkové ceny

	Cena bez DPH na velikost	Cena s DPH	Cena bez DPH na měřenku	Cena s DPH
Sako tmavomodré pánské	2 200,00 Kč	2 662,00 Kč	3 300,00 Kč	3 993,00 Kč
Kalhoty tmavomodré pánské	950,00 Kč	1 149,50 Kč	1 425,00 Kč	1 724,25 Kč
Sako tmavomodré dámské	2 100,00 Kč	2 541,00 Kč	3 150,00 Kč	3 811,50 Kč
Kalhoty tmavomodré dámské	770,00 Kč	931,70 Kč	1 155,00 Kč	1 397,55 Kč
Sukně tmavomodrá	620,00 Kč	750,20 Kč	930,00 Kč	1 125,30 Kč
Sako pro generála			8 520,00 Kč	10 309,20 Kč
Kalhoty pro generála			3 648,00 Kč	4 414,08 Kč

V Prostějově 5.9.2018

