



SMLOUVA O DÍLO

uzavřená v souladu s ustanovením § 2586 a souvisejícími zákona č. 89/2012 Sb., občanský zákoník, ve znění pozdějších předpisů

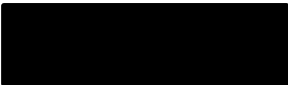

I.

Smluvní strany

Objednatel:

objednatel: **městská část Praha 12**
se sídlem: Písková 830/25, Praha 412 - Modřany, PSČ 143 00
zastoupen: **Milanem Marušíkem, starostou**
IČO / DIČ: IČO: 00231151 DIČ: CZ 00231151
bankovní spojení: 
číslo účtu: 
(dále jen „objednatel“)

Zhotovitel:

zhotovitel: **HES stavební s.r.o.**
se sídlem: Zelený pruh 95/97, 140 00 Praha 4 – Braník
zastoupen: **Michalem Jakubcem - jednatelem**
IČO / DIČ: IČO: 28143213 DIČ: CZ28143213
obchodní rejstřík: spis. zn. C 239567
vedená u : Městského soudu v Praze
bankovní spojení: 
číslo účtu: 
(dále jen „zhotovitel“)

uzavírají tuto smlouvu o dílo, kterou se zhotovitel zavazuje provést na svůj náklad a nebezpečí dílo specifikované v čl. II. této smlouvy o dílo (dále jen „smlouva“) a objednatel za řádně provedené dílo zaplatit cenu podle čl. III. této smlouvy, a to za podmínek uvedených v této smlouvě a v souladu s nabídkou zhotovitele ze dne 14.8.2018 podanou v rámci poptávkového řízení k veřejné zakázce malého rozsahu na stavební práce s názvem „**Hájíčková v Praze 12**“.

II.

Předmět a účel díla

1. Předmětem veřejné zakázky jsou stavební práce, spočívající v provedení opravy povrchu a konstrukčních vrstev s návazností na povrchové znaky inženýrských sítí a vjezdů na sousední pozemky, respektive chodníkových přejezdů pozemní komunikace III. třídy v ulici Hájíčková na pozemku p. č. 99/3 v k. ú. Točná, LV 1015, vedeném Katastrálním úřadem pro Hlavní město Prahu, katastrální pracoviště Praha. Stavební práce budou provedeny dle projektové dokumentace „Rekonstrukce ulice Hájíčková Praha-Točná“ zpracované Ing. Janem Tillingerem, PRINKOM, Vilímkova 224, 156 00 Praha. Dílo bude provedeno v souladu s předpisy a normami ČSN (České státní normy), TKP (Technické kvalitativní podmínky) a TP (Technické podmínky) schválenými Ministerstvem dopravy České republiky vztahujícími se k realizaci staveb pozemních

komunikací rozhodnutím orgánů veřejné správy, zejména pak zákonem č. 13/1997 Sb., o pozemních komunikacích, prováděcí vyhláškou č. 104/1997 Sb., kterou se provádí zákon o pozemních komunikacích a zákonem č. 183/2006 Sb., stavební zákon, vše ve znění pozdějších předpisů a v souladu s přílohou č. 1 usnesení Rady hlavního města Prahy, č. 95 ze dne 31. 01. 2012, „Zásady a technické podmínky pro zásahy do povrchů komunikací a provádění výkopů a zásypů rýh pro inženýrské sítě“.

2. Dílem dále je:

- zajištění dopravně informačních opatření, včetně projednání s odborem dopravy Úřadu městské části Praha 12, pracoviště Cílkova 796 a dodržení podmínek stanovených DIR
- provedení předepsaných zkoušek, řádné provedení Díla, předložení atestů na použitý materiál
- dopravně inženýrské opatření (DIO)
- geodetické zaměření a dokumentace skutečného provedení
- zajištění a zabezpečení staveniště a informování obyvatel přilehlých nemovitostí o možných omezeních
- vedení stavebního deníku s obsahovými náležitostmi dle ustanovení § 157 zákona č. 183/2006 Sb., stavební zákon a prováděcích předpisů, vyhlášky č. 499/2006 Sb., o dokumentaci staveb a vyhlášky č. 146/2008 Sb., o rozsahu a obsahu projektové dokumentace dopravních staveb, všechny ve znění pozdějších předpisů.

3. Zhotovitel je povinen provést Dílo na svůj náklad a na své nebezpečí, a to řádně, včas, v rozsahu a kvalitě a za ostatních podmínek specifikovaných touto smlouvou, projektovou dokumentací. Zhotovitel potvrzuje podpisem této smlouvy, že se k datu podpisu smlouvy s rozsahem a místem plnění předmětu smlouvy, seznámil a nemá k nim dalších výhrad nebo doplnění. **V průběhu zadávacího řízení byla umožněna zhotoviteli možnost podání dodatečných informací.**

4. Pokud se při realizaci Díla, z odborných znalostí zhotovitele, ukáže nutnost jakýchkoliv změn, doplňků, rozšíření nebo zúžení Díla, dodání dodatečných věcí, prací nebo služeb pro dosažení kompletnosti, provozuschopnosti či požadovaných parametrů Díla apod. (dále jen „dodatečné práce“), je zhotovitel povinen provést soupis těchto změn a předat jej bezodkladně v písemné podobě objednateli ke schválení prostřednictvím osoby vykonávající technický dozor objednatele. Objednatel si vyhrazuje právo zúžit rozsah Díla o práce tvořící maximálně 15% ceny Díla, bez nároku zhotovitele na úhradu ušlého zisku.

5. Zhotovitel prohlašuje, že jsou mu známy veškeré technické, kvalitativní, kvantitativní i jiné podmínky nezbytné k realizaci Díla.

III.

Cena za Dílo

1. Cena za kompletní a řádné provedení Díla (dále jen „cena“) je sjednána za celé Dílo a smluvními stranami je dohodnuta jako nejvýše přípustná a činí:

celkem bez DPH	1.490.434,97 Kč
21% sazba DPH činí	312.991,34 Kč
celková cena vč. DPH činí	1.803.426,31 Kč

2. Zhotovitel prohlašuje, že celková cena zahrnuje veškeré náklady, práce a dodávky nutné k realizaci Díla dle čl. II této smlouvy, jakož i zisk zhotovitele.

3. DPH bude účtována v sazbě platné ke dni uskutečnění zdanitelného plnění.

4. Ocenění dodatečných prací, provedených zhotovitelem, bude stanoveno dle jednotkových cen obsažených v nabídce podané zhotovitelem v zadávacím řízení, ceny za práce tam neobsažené budou stanoveny smluvně dle cen v místě a čase obvyklých nebo dle ceníku ÚRS PRAHA, a.s.,

IČO 47115645, zapsané v obchodním rejstříku vedeným Městským soudem v Praze, oddíl B, vložka 1776, aktuálního v den provedení prací ponížené o 20 procent. Dodatečné práce nad rámec zadání (proti kterým nebudou odečítány méně práce např. z důvodu jiného technického řešení) nebudou navyšovány o vedlejší rozpočtové náklady.

IV.

Platební podmínky

1. Zhotovitel vystaví nejpozději do 10 dnů po skončení příslušného kalendářního měsíce fakturu za skutečně provedené práce, jejíž přílohou bude soupis skutečně provedených prací, potvrzený technickým dozorem objednatele. Zhotovitel je oprávněn fakturovat skutečně provedené práce do **výše 90% celkové ceny díla včetně DPH, 10% celkové ceny díla včetně DPH** je zhotovitel oprávněn fakturovat do 10 dnů po převzetí řádně provedeného Díla, nebo případně po podpisu zápisu o odstranění drobných vad a nedodělků dle článku VIII. objednatelem.
2. Faktura vystavená zhotovitelem, musí obsahovat náležitosti daňového dokladu, musí obsahovat úplné obchodní názvy obou stran, IČO a DIČ obou stran, bankovní spojení zhotovitele, řádné označení předmětu plnění, včetně odkazu na tuto smlouvu, datum vystavení faktury a dobu splatnosti. Faktura musí být označena názvem „**Hájíčková v Praze 12**“.
3. **Daň z přidané hodnoty odvede zhotovitel.**
4. Objednatel vyzve zhotovitele k opravě faktury v případě, že faktura nebude splňovat shora uvedené náležitosti. V takovém případě zhotovitel fakturu opraví a zašle objednateli znovu s novou dobou splatnosti. Faktura, pokud nebude objednatelem vrácena z důvodů věcných či formálních nedostatků, bude objednatelem proplacena do **30 dnů** od doručení objednateli.

V.

Doba plnění

1. Příprava prací a jejich zahájení včetně projednání DIR a DIO bude provedeno bezodkladně po nabytí účinnosti smlouvy.
2. **Dokončení Díla nejpozději: 60 dnů od protokolárního předání staveniště zhotoviteli.**
3. V případě objektivní překážky, která se vyskytne v průběhu provádění Díla bez zavinění zhotovitele a má podstatný vliv na postup prací (zejména nepříznivé klimatické podmínky), je osoba provádějící technický dozor oprávněna přerušit provádění prací, a to zápisem do stavebního deníku. O tomto zápisu ve stavebním deníku budou do 24 hodin písemně informováni (e-mail postačuje) zástupci objednatele pro kontrolu realizace díla. Ke vzniku nároku na dobu, po kterou práce byly přerušeny, se pak prodlouží doba plnění, je třeba bezpodmínečně nutná předchozí dohoda smluvních stran formou písemného dodatku.

VI.

Základní podmínky provádění díla

1. Objednatel předá staveniště do 2 pracovních dnů od obdržení výzvy zhotovitele. O předání staveniště bude vyhotoven **předávací protokol**, který bude podepsán oprávněnými zástupci obou smluvních stran.
2. Zhotovitel po celou dobu realizace Díla odpovídá za ostrahu Díla a zařízení staveniště a dodržování bezpečnostních a protipožárních předpisů, jak při vlastní realizaci Díla, tak i při pohybu všech pracovníků zhotovitele i třetích osob. Ve dnech pracovního klidu a státních svátků budou hlučné práce zahájeny nejdříve v 8:30 hod. a ukončeny nejpozději do 16:00 hod.
3. Zhotovitel je povinen informovat předem obyvatele přilehlých nemovitostí o možných omezeních spojených s prováděním oprav, zejména formou vyvěšení informace v místě nebo

vhozením do schránek. Práce budou prováděny způsobem, který bude mít minimální vliv na silniční provoz.

4. Obě strany se dohodly, že teprve dnem předání Díla dle čl. VIII. této smlouvy zhotovitelem objednateli přechází na objednatele nebezpečí odpovědnosti za ztráty, poškození nebo zničení Díla, jakož i za škodu způsobenou třetím osobám.
5. Zhotovitel je povinen po celou dobu realizace Díla až do jeho předání objednateli mít uzavřenu pojistnou smlouvu, jejímž předmětem je **pojištění odpovědnosti** za škodu způsobenou při výkonu podnikatelské činnosti vůči třetím osobám s pojistným plněním ve výši minimálně **10.000.000 Kč**.
6. Vyskytne-li se v průběhu realizace prací nutnost jakýchkoli změn proti předpokladům obsaženým v této smlouvě, budou tyto změny řešeny operativně po dohodě mezi oběma smluvními stranami. Řešení drobných změn bude dohodnuto zápisem potvrzeným zhotovitelem a technickým dozorem objednatele. Změny závažnějšího rozsahu, které budou mít vliv na podstatnou změnu práv a povinností smluvních stran zejména na termín splnění, popřípadě na cenu, budou řešeny písemným dodatkem k této smlouvě.
7. Dílo bude prováděno pracovníky zhotovitele, kteří mají k provádění Díla potřebnou kvalifikaci. Shledá-li objednatel nebo technický dozor objednatele opakovaně nedostatky v provádění Díla jednotlivými pracovníky zhotovitele, je oprávněn vyzvat zhotovitele, a to i prostřednictvím technického dozoru objednatele, k jejich výměně, přičemž zhotovitel je povinen takové výzvě vyhovět, jinak je objednatel oprávněn, prostřednictvím technického dozoru objednatele, stavbu zastavit.
8. Zhotovitel je oprávněn pověřit provedením části Díla třetí osobu (subdodavatele) uvedenou v seznamu subdodavatelů, který je přílohou této smlouvy. K provedení díla pomocí subdodavatele neuvedeného v nabídce je zhotovitel oprávněn pouze po předchozím písemném souhlasu objednatele v rozsahu definovaných činností výzvy a nabídky zhotovitele. Zhotovitel odpovídá za činnost subdodavatele tak, jako by Dílo prováděl sám.
9. Zhotovitel je povinen zabezpečit ve smlouvách se subdodavatelem splnění povinností vyplývajících zhotoviteli z této smlouvy, a to přiměřeně k povaze a rozsahu subdodávky.
10. Zhotovitel zajistí a odpovídá za to, že v průběhu provádění Díla nedojde k porušení zákonem chráněných autorských a průmyslových práv.

VII.

Kontrola prací

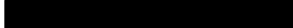
1. Objednatel je oprávněn provádět pravidelnou kontrolu nad prováděnými pracemi, a to jím pověřenou, odborně způsobilou osobou, která je oprávněna po celou dobu provádění prací realizovat funkci technického dozoru. Odborně způsobilá osoba pro funkci technického dozoru bude určena při předání staveniště zhotoviteli zápisem do stavebního deníku. Kontrolu realizace díla jsou oprávněni provádět rovněž dotčení zástupci objednatele: 

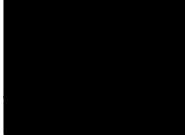
 Objednatel je oprávněn jednostranně změnit nebo určit osobu další, a to prostřednictvím vedoucího odboru dopravy Úřadu městské části Praha 12, objednatel je však povinen tuto skutečnost oznámit písemně zhotoviteli, např. zápisem do stavebního deníku.

2. Zhotovitel je povinen vyzvat technický dozor a zástupce objednatele pro kontrolu realizace díla e-mailem, minimálně 2 pracovní dny před zakrytím konstrukcí a k prováděným zkouškám. Dále je povinen oznámit technickému dozoru a zástupcům objednatele pro kontrolu realizace díla e-mailem provádění hutnicích zkoušek minimálně 2 pracovní dny před jejich prováděním.

3. Osoba pověřená objednatelem je oprávněna, zjistí-li při pravidelné kontrole provádění prací závady, učinit o tomto záznam s požadavkem na jejich odstranění ve stanoveném termínu. V případě hrubého porušení technologické kázně či zjištění postupu ohrožujícího zdraví, život či majetek jsou technický dozor objednatele, nebo zástupci objednatele, oprávněni práce zastavit.
4. Kontrolní dny budou prováděny za účasti zhotovitele, technického dozoru objednatele a zástupce objednatele pro kontrolu realizace díla nejméně jedenkrát týdně na místě plnění veřejné zakázky. Kontrolní dny svolává, vede a pořizuje z nich zápis technický dozor objednatele.

VIII.

Předání a převzetí Díla

1. Smluvní strany se dohodly na jednorázovém předání Díla zhotovitelem objednateli po jeho úplném dokončení. Předání a převzetí Díla bude objednatelem zahájeno nejpozději do 2 pracovních dnů od písemné výzvy zhotovitele objednateli, že Dílo je dokončeno a způsobilé k předání a převzetí. Po prohlídce Díla, kterého se zúčastní technický dozor objednatele, zástupce objednatele pro kontrolu realizace díla a zástupce zhotovitele ve věcech technických, bude sepsán **zápis o předání a převzetí Díla**, jimi podepsaný (dále jen „předávací protokol“). V případě, že při předání Díla budou objednatelem zjištěny drobné vady nebo nedodělky Díla, které nebrání jeho užívání, zapíší se tyto vady nebo nedodělky Díla do předávacího protokolu a po jejich odstranění bude sepsán **zápis o odstranění drobných vad a nedodělků** podepsaný oběma smluvními stranami. Ke dni předání Díla zhotovitelem objednateli přechází na objednatele odpovědnost za škody na Díle způsobené. Zhotovitel vyklidí staveniště do 1 dne od předání a převzetí Díla objednatelem.
2. Zhotovitel je povinen připravit ke dni předání Díla pro objednatele nezbytné doklady, zejména:
 - zápisy, potvrzení a osvědčení o zkouškách a kvalitě použitých materiálů, hutnících zkouškách, revizní zprávy, protokoly, dokumentaci skutečného provedení
 - originál stavebního deníku.

IX.

Záruka na Dílo

1. Zhotovitel odpovídá za to, že celé Dílo je provedeno bez jakýchkoli vad a nedodělků a je provedeno v souladu se svým účelem. Záruční doba na Dílo je stanovena v délce trvání **48 kalendářních měsíců** ode dne, kdy dojde k převzetí Díla dle čl. VIII. této smlouvy.
2. Vadou se rozumí odchylka v kvalitě nebo v rozsahu nebo v parametrech Díla stanovených touto smlouvou. Nedodělkem se rozumí nedokončené práce oproti této smlouvě.
3. Zhotovitel se zavazuje zahájit odstraňování případných vad do tří pracovních dnů od jejich písemného nahlášení objednatelem (míněno i e-mailem), nebude-li s ohledem na charakter závady objednatelem odsouhlasena jiná odpovídající lhůta. Pro případ havárie je zhotovitel povinen zajistit odstranění nebo alespoň zabezpečení místa havárie neprodleně po oznámení. Vady budou zhotovitelem odstraněny do 15 dnů od jejich nahlášení dle tohoto článku, nebude-li s ohledem na charakter závady objednatelem odsouhlasena jiná odpovídající lhůta.
4. Pokud výše uvedená nebo samostatně písemně dohodnutá lhůta k zahájení s odstraňováním vad marně uplyne, je objednatel po jejím marném uplynutí, oprávněn zajistit odstranění reklamovaných vad jiným subjektem a vynaložené náklady následně uplatnit u zhotovitele.
5. Výše uvedenými ustanoveními nejsou nijak dotčena práva smluvních stran požadovat náhradu škody, která vznikne v příčinné souvislosti s porušením smluvní či zákonné povinnosti druhou smluvní stranou.

X.

Smluvní pokuty

1. Zhotovitel se zavazuje zaplatit objednateli v případě nedodržení termínu dokončení Díla smluvní pokutu ve výši **0,5% z ceny Díla** za každý započatý den prodlení.
2. V případě prodlení zhotovitele s vyklizením staveniště, je zhotovitel povinen zaplatit objednateli **800 Kč denně** až do jeho úplného vyklizení.
3. V případě opožděné úhrady faktury zaplatí objednatel zhotoviteli smluvní pokutu ve výši **0,05 % z neuhrazené částky**, za každý den prodlení.
4. Za každý započatý den prodlení s nastoupením k odstranění reklamovaných vad v průběhu záruční doby a za každý započatý den prodlení s dokončením odstranění těchto vad zaplatí zhotovitel objednateli smluvní pokutu ve výši **1.000 Kč** za každou reklamovanou vadu na každou část Díla.
5. Ustanoveními o smluvních pokutách není nijak dotčeno právo objednatele požadovat náhradu škody, která vznikne v příčinné souvislosti s porušením smluvní či zákonné povinnosti zhotovitele, jakož i v důsledku porušení smluvní povinnosti zhotovitele vůči subdodavateli.
6. Splatnost smluvních pokut je 30 dnů ode dne doručení vyúčtování smluvní pokuty vystaveného oprávněnou stranou straně povinné. Objednatel je oprávněn oproti ceně za Dílo započíst případné smluvní pokuty a jiné peněžité závazky zhotovitele po splatnosti.

XI.

Odstoupení od smlouvy

1. Obě smluvní strany mají možnost od smlouvy odstoupit pouze v případě, že druhá strana závažným způsobem porušila své smluvní či zákonné povinnosti.
2. Na straně objednatele se má za to, že závažným způsobem porušil své smluvní povinnosti v případě, že je v prodlení s úhradou faktury a úhrada nebyla provedena ani v náhradním termínu.
3. Na straně zhotovitele se má za to, že závažným způsobem porušil své smluvní povinnosti v případě, že:
 - je v prodlení se splněním termínu realizace Díla o více než 10 dnů,
 - Dílo nebo jeho část nespĺňuje kvantitativní a kvalitativní parametry stanovené touto smlouvou,
 - Dílo nebo jeho část je prováděno v rozporu s čl. II. této smlouvy.
4. Smluvní strany se dohodly, že v případě odstoupení od smlouvy zůstávají v platnosti ustanovení této smlouvy týkající se odpovědnosti za vady Díla, záruky a záruční lhůty, jakož i ustanovení o smluvních pokutách, náhradě škody a cenová ujednání obsažená v této smlouvě a jejích přílohách. V případě odstoupení od smlouvy z důvodů uvedených v čl. XI. odst. 3 se objednatel stane vlastníkem již zabudovaných konstrukcí a materiálů.
5. Odstoupení od smlouvy nabývá účinnosti dnem doručení druhé smluvní straně.

XII.

Závěrečná ustanovení

1. Jakékoliv změny této smlouvy jsou možné pouze po vzájemné dohodě obou smluvních stran formou písemného dodatku podepsaného oběma smluvními stranami.
2. Otázky touto smlouvou neupravené se budou řídit příslušnými ustanoveními zákona č. 89/2012 Sb., občanský zákoník, ve znění pozdějších předpisů.

3. Smluvní strany se dohodly, že v případě nutnosti řešit spory soudní cestou bude místně příslušným soudem obecný soud objednatele.
4. Tato smlouva je vyhotovena ve čtyřech stejnopisech, z nichž objednatel obdrží tři vyhotovení a zhotovitel jedno vyhotovení.
5. Smluvní strany výslovně souhlasí s tím, aby tato smlouva byla veřejně přístupná.
6. Smlouva nabývá platnosti dnem jejího podpisu oprávněnými zástupci obou smluvních stran a účinnosti dnem uveřejnění dle zákona č. 340/2015 Sb., o registru smluv, ve znění pozdějších předpisů. Její uveřejnění zajistí objednatel.
7. Veškerá komunikace v souvislosti s výkonem této smlouvy, jak ústní tak písemná, bude probíhat v českém jazyce. Pro závaznou korespondenci smluvních stran ve věcech technických jsou stanoveny následující kontakty:

Na straně objednatele:
dopravy, tel.: 244 028 5

Na straně zhotovitele: **Michal Jakubec - jednatel,**
e-mail:

8. Přílohy:
 1. orientační mapka zájmového území
 2. položkový rozpočet

XIII.

Podpisy:

V Praze

dne

V Praze

dne

za objednatele:

za zhotovitele:

podpis:

podpis:

jméno:

**Milan Marušík
starosta**

jméno:

**Michal Jakubec
jednatel**

otisk razítka:

otisk razítka:

Příloha smlouvy č. 1 – orientační mapka zájmového území:

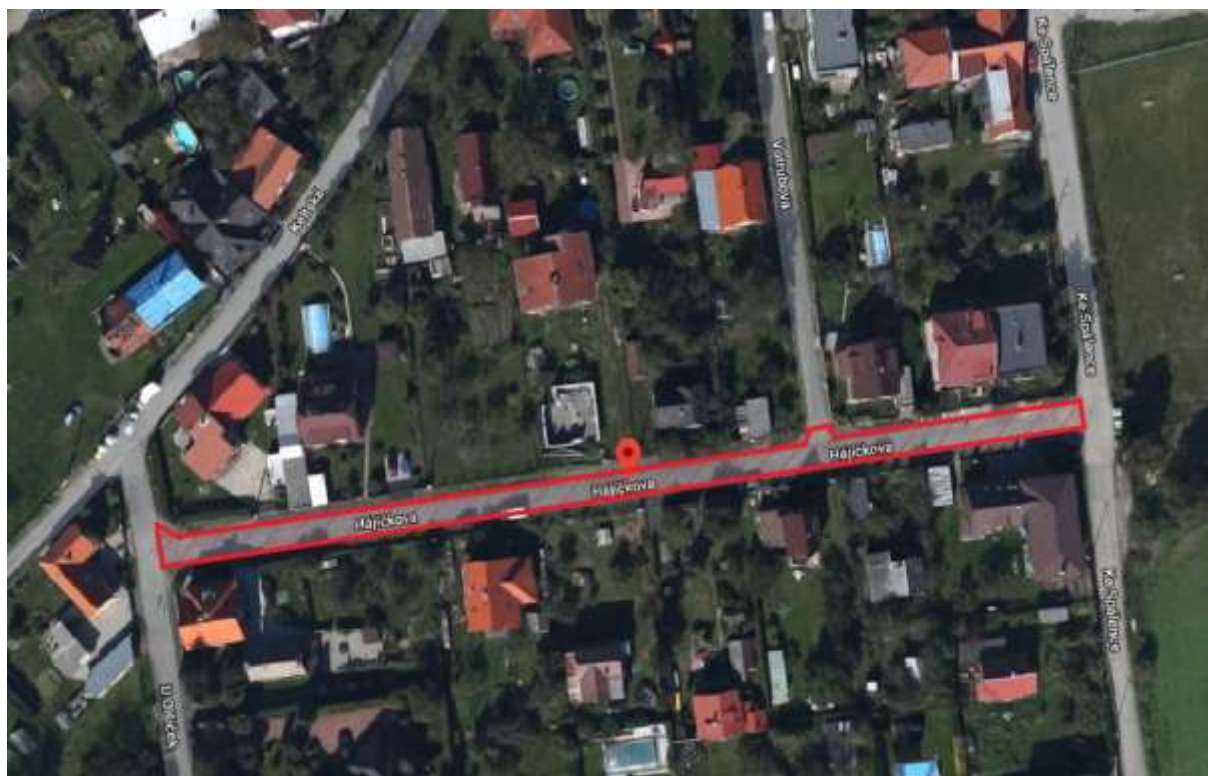

Příloha smlouvy č. 2 – položkový rozpočet:

REKAPITULACE STAVBY

Kód:

Stavba: Rekonstrukce ulice Hájičkova, Praha - Točná

KSO: 822 27 1

CC-CZ:

Místo: k.ú. Točná

Datum: 11. 5. 2018

Zadavatel:

IČ: 00231151

MČ Praha 12, Písková 830/725, 143 12 Praha

DIČ:

Uchazeč:

IČ: 28143213

Hes stavební s.r.o.

DIČ: CZ28143213

Projektant:

IČ:

Ing. Jan Tillinger, Ing. Michal Turek

DIČ:

Poznámka:

Soupis prací je sestaven s využitím Cenové soustavy ÚRS. Položky, které pochází z této cenové soustavy, jsou ve sloupci 'Cenová soustava' označeny popiskem 'CS ÚRS' a úrovni příslušného kalendářního pololetí. Veškeré další informace vymežující popis a podmínky použití těchto položek z Cenové soustavy, které nejsou uvedeny přímo v soupisu prací, jsou neomezeně dálekově k dispozici na www.cs-urs.cz, sekce Cenové a technické podmínky_x000d_

Cena bez DPH

1 490 434,97

DPH základní sazba	21,00%	Základ daně	1 490 434,97
DPH snížená sazba	15,00%	Výše daně	312 991,34
			0,00

Cena s DPH

v CZK

1 803 426,31

REKAPITULACE OBJEKTŮ STAVBY A SOUPOISŮ PRACÍ

Kód:

Stavba: Rekonstrukce ulice Hájččkova, Praha - Točná

Místo: k.ú. Točná

Datum:

11. 5. 2018

Zadavatel: MČ Praha 12, Pšková 830/25, 143 12 Praha
Uchazeč: Hes stavební s.r.o.

Projektant:

Ing. Jekl Inženýring s.r.o.
Michal Trnák

Kód	Objekt, Soupis prací	Cena bez DPH [CZK]	Cena s DPH [CZK]	Typ
-----	----------------------	--------------------	------------------	-----

Náklady stavby celkem

50 100 Komunikace a zpevněné plochy 1 490 434,97 1 803 426,31 STA

KRYCÍ LIST SOUPISU

Stavba:
Rekonstrukce ulice Hájčkova, Praha - Tuřín
Objekt:

SO 100 - Komunikace a zpevněné plochy

KSO: 822 27 3
Město: k.ú. Tuřín

CC-CZ:
Datum: 11. 5. 2018

Zadevatel:
MČ Praha 12, Písková 830/25, 143 12 Praha

IČ: 00231151
DIČ:

Uchazeč:
Hes stavební s.r.o.

IČ: 28943213
DIČ: CZ28143213

Projektant:
Ing. Jan Třilinger, Ing. Michal Turek

IČ:
DIČ:

Podmínka:

Souplí prací je sestaven s využitím Cenové soustavy ÚRS. Položky, které pochází z této cenové soustavy, jsou ve sloupci 'Cenová soustava' označeny popisem 'CS ÚRS' a úrovní příslušného kalendářního období. Veškeré další informace vymežující popis a podmínky použití těchto položek z Cenové soustavy, které nejsou uvedeny přímo v soupisu prací, jsou neomezeně dále k dispozici na www.cs-urs.cz, sekce Cenové a technické podmínky.

Cena bez DPH **1 490 434,97**

	Základ daně	Sazba daně	Výše daně
DPH základní	1 490 434,97	21,00%	312 991,34
sazba	0,00	15,00%	0,00

Cena s DPH **v CZK** **1 803 426,31**

REKAPITULACE ČLENĚNÍ SOUPISU PRACÍ

Stavba: Rekonstrukce ulice Hájůvka, Praha - Točňe

Objekt: SO 100 - Komunikace a zpevněné plochy

Město: k.ú. Točňe

Datum: 11. 5. 2018

Zadavatel: MČ Praha 12, Písková 830/25, 143 12 Praha

Projektant: Ing. Jan Třilinger, Ing. Michal Turek

Kód dílu - Popis	Cena celkem [CZK]
Náklady soupisu celkem	1 490 434,97
HSV - Práce a dodávky HSV	1 490 434,97
1 - Zemní práce	317 127,00
2 - Zakládání	46 926,40
5 - Komunikace	673 847,50
8 - Trubní vedení	4 000,00
9 - Ostatní konstrukce a práce, bourání	147 420,00
997 - Přesun sítě	244 720,13
998 - Přesun hmot	56 398,94

SOUPIS PRACÍ

Stavba: Rekonstrukce ulice Hájčkovy, Praha - Točná

Objekt: SO 100 - Komunikace a zpevněné plochy

Místo: k.ú. Točná
Zadavatel: MČ Praha 12, Písková 830/25, 143 12 Praha
Stavatel: Hes stavební s.r.o.

Datum: 11. 5. 2018
Projektant: Ing. Jan Tělinger, Ing. Michal Turek

ŘČ	Typ	Kód	Popis	MJ	Množství	J.cena [CZK]	Cena celkem [CZK]	Cenová soustava
----	-----	-----	-------	----	----------	--------------	-------------------	-----------------

Náklady soupisu celkem

1 490 434,97

b HSV Práce a dodávky HSV 1 490 434,97

d 1 Zemní práce 317 127,00

1	K	113106171	Rozetření dlažeb a odců vozovek a ploch s přemístěním hmot na skládku na vzdálenost do 3 m nebo s naložením na dopravní prostředek, s jakoukoliv výplní spár ručně ze zámkové dlažby s ložem z kamenná	m ²	28,000	120,00	3 360,00	CS ÚRS 2018 01
	W		"dlažební konstrukce, horní vrstva tl.80mm, odměřeno ze situace" 28,0		28,000			
2	K	113107136	Odtěrnání podkladů nebo krytí ručně s přemístěním hmot na skládku na vzdálenost do 3 m nebo s naložením na dopravní prostředek z betonu vyztuženého sklem, o tl. vrstvy přes 100 do 150 mm	m ²	12,000	850,00	10 200,00	CS ÚRS 2018 01
	W		"beton.konstrukce, horní vrstva tl.150mm, odměřeno ze situace" 12,0		12,000			
3	K	113107163	Odtěrnání podkladů nebo krytí strojní plochy jednotlivě přes 50 m ² do 200 m ² s přemístěním hmot na skládku na vzdálenost do 20 m nebo s naložením na dopravní prostředek z kamenná hrubého drceného, o tl. vrstvy přes 200 do 300 mm	m ²	77,000	80,00	6 160,00	CS ÚRS 2018 01
	W		"infatková konstrukce, spodní vrstva tl.250mm, odměřeno ze situace" 37,0		37,000			
	W		"dlažební konstrukce, spodní vrstva tl.250mm, odměřeno ze situace" 26,0		26,000			
	W		"betonová konstrukce, spodní vrstva tl.200mm, odměřeno ze situace" 13,0		13,000			
4	K	113107224	Odtěrnání podkladů nebo krytí strojní plochy jednotlivě přes 200 m ² s přemístěním hmot na skládku na vzdálenost do 20 m nebo s naložením na dopravní prostředek z kamenná hrubého drceného, o tl. vrstvy přes 300 do 400 mm	m ²	1 090,000	90,00	98 100,00	CS ÚRS 2018 01
	W		"mlátová konstrukce tl.350mm, odměřeno ze situace" 1090,0		1 090,000			
5	K	113107342	Odtěrnání podkladů nebo krytí strojní plochy jednotlivě do 50 m ² s přemístěním hmot na skládku na vzdálenost do 3 m nebo s naložením na dopravní prostředek živičných, a tl. vrstvy přes 50 do 100 mm	m ²	37,000	30,00	2 960,00	CS ÚRS 2018 01
	W		"infatková konstrukce, horní vrstva tl.100mm, odměřeno ze situace" 37,0		37,000			
6	K	113202111	Vytření obrub s vybouráním lože, s přemístěním hmot na skládku na vzdálenost do 3 m nebo s naložením na dopravní prostředek z krajníků nebo obrubníků stojatých	m	70,000	60,00	4 200,00	CS ÚRS 2018 01
	W		"kerková délka, odměřeno ze situace" 70,0		70,000			
7	K	121101102	Sejmuti obrub nebo levní plochy s vodorovným přemístěním na hromady v místě upotřebení nebo na odložení či trvalé sklady se složením, na vzdálenost přes 50 do 100 m	m ³	55,800	40,00	2 232,00	CS ÚRS 2018 01
	W		"v tl.150mm, odměřeno ze situace" 371,070,19		55,800			
8	K	122202201	Odkopávky a prokopávky nezapažené pro silnice s přemístěním výkopku v příčných profitech na vzdálenost do 15 m nebo s naložením na dopravní prostředek v horní tl. 3 do 100 m ³	m ³	12,500	200,00	2 500,00	CS ÚRS 2018 01
	W		"S01 kubatury" 25,070,5		12,500			
9	K	122202204	Odkopávky a prokopávky nezapažené pro silnice s přemístěním výkopku v příčných profitech na vzdálenost do 15 m nebo s naložením na dopravní prostředek v horní tl. 3 příplatek k cenám za lepiťost horní tl. 3	m ³	6,250	30,00	187,50	CS ÚRS 2018 01
	W		"S01 z výměřů tl.3" 12,570,5		6,250			
10	K	122202201	Odkopávky a prokopávky nezapažené pro silnice s přemístěním výkopku v příčných profitech na vzdálenost do 15 m nebo s naložením na dopravní prostředek v horní tl. 4 do 100 m ³	m ³	12,500	450,00	5 625,00	CS ÚRS 2018 01
	W		"S01 kubatury" 25,070,5		12,500			
11	K	122202204	Odkopávky a prokopávky nezapažené pro silnice s přemístěním výkopku v příčných profitech na vzdálenost do 15 m nebo s naložením na dopravní prostředek v horní tl. 4 příplatek k cenám za lepiťost horní tl. 4	m ³	6,250	50,00	312,50	CS ÚRS 2018 01
	W		"S01 kubatury" 12,570,5		6,250			
12	K	132201101	Hloubení zapažených i nezapažených rýh šířky do 600 mm s urovňováním dna do předepsaného profilu a spádu v horní tl. 3 do 100 m ³	m ³	16,000	600,00	9 600,00	CS ÚRS 2018 01
	W		"pro dno tl. 0,470,7*80,0		16,000			
13	K	132201104	Hloubení zapažených i nezapažených rýh šířky do 600 mm s urovňováním dna do předepsaného profilu a spádu v horní tl. 3 příplatek k cenám za lepiťost horní tl. 3	m ³	8,000	200,00	1 600,00	CS ÚRS 2018 01
	W		"S01 kubatury tl.3" 16,070,5		8,000			
14	K	162301101	Vodorovné přemístění výkopku nebo vybraný po suchu na obyčejném dopravním prostředku, bez naložení výkopku, avšak se složením bez opěrností z horní tl. 1 až 4 na vzdálenost přes 50 do 900 m	m ³	106,800	100,00	10 680,00	CS ÚRS 2018 01
	W		"na nepřímém"					
	W		"odkopávky tl.3 a 4" 12,500-12,500		25,000			
	W		"rýhy" 16,0		16,000			

PČ	Ty p	Kód	Popis	MJ	Množství	J.cena [CZK]	Cena celkem [CZK]	Cenná soustava
34	K	564851111	Podklad ze železobetonu ŽD s rozprostřením a zhuštěním, po zhuštění tl. 150 mm	m2	20,000	120,00	2 400,00	CS ÚRS 2018 01
			"chodník, odměřeno ze situace" 10,0		20,000			
35	K	564871111	Podklad ze železobetonu ŽD s rozprostřením a zhuštěním, po zhuštění tl. 250 mm	m2	1 150,000	170,00	195 500,00	CS ÚRS 2018 01
			zatravněvací dlažba, odměřeno ze situace" 1150,0		1 150,000			
36	K	566211110	Kladení dlažby z betonových zámkových dlaždic komunikací pro pěší s ložem z kaménka tříděného nebo drceného tl. do 50 mm, s vyplněním spár s dvojitým hutněním, vibrováním a se srovnáním přiléhavého materiálu na krajnici tl. 60 mm kupařky A, pro plochy do 50 m2	m2	20,000	180,00	3 600,00	CS ÚRS 2018 01
			"chodník, odměřeno ze situace" 10,0		20,000			
37	M	59043015	střeba zděnové protilevné příkopy dle 16, 5m cm příhradí	m2	20,600	200,00	4 120,00	CS ÚRS 2018 01
			"chodník, odměřeno ze situace, ztrátové 3:" 20,0*1,00		20,600			
38	R	556412213	Kladení dlažby z betonových vegetačních dlaždic pozemních komunikací s ložem z kaménka tříděného nebo drceného tl. do 50 mm, s vyplněním spár s vegetačních otvorů, s hutněním vibrováním tl. 80 mm, pro plochy přes 300 m2	m2	1 150,000	300,00	345 000,00	CS ÚRS 2018 01
			"konstrukce vozovky" 1150,0		1 150,000			
39	M	5926016	střeba betonové vegetační odhadůvek	m2	1 161,500	70,00	81 305,00	CS ÚRS 2018 01
			"konstrukce vozovky, ztrátové 1:" 1150,0*1,01		1 161,500			
40	M	56363016	kamenivá drcená hrubá frakce 4/8 granul	t	93,150	430,00	41 817,50	CS ÚRS 2018 01
			"výplň otvorů zatravněvací dlažby, 40,5% plochy, množství 2,5 t/m2" 1150,0*0,06*0,405*2,5		93,150			
D 8 Trubní vedení							4 000,00	
41	K	899431111	Výškové úprava uličního vstupu nebo vstupu do 300 mm zvýšením krycího hmoč, Součástí nebo hydraulika bez úpravy armatur	ku	5,000	800,00	4 000,00	CS ÚRS 2018 01
			"dřevěné znaky na vodovodu" 5		5,000			
D 9 Ostatní konstrukce a práce, bourání							147 420,00	
42	K	916231213	Ozáření chodníkového obrubníku betonového se ztavením lože, s vyplněním a zatřesením spár cementovou maltou stojalošou s boční opěrou z betonu prosého, do lože z betonu prosého	m	420,000	250,00	105 000,00	CS ÚRS 2018 01
			obrubník 80/250/1000mm" 420,0		420,000			
43	M	58217016	obrubník betonový chodníkový 100x8x23 cm	m	424,200	100,00	42 420,00	CS ÚRS 2018 01
			"ztrátové 1:" 420,0*1,01		424,200			
D 997 Přesun sutě							244 720,13	
44	K	997221591	Vodorovná doprava sutí bez naložení, ale se složením a s hrubým urovňováním ze vypychů materiálů, na vzdálenost do 1 km	t	886,440	3,00	2 659,32	CS ÚRS 2018 01
			"betonová zámek-dlažba" 8,2x0		8,240			
			"beton" 3,9x0		3,940			
			"kamenivá" 33,880+632,200		166,280			
			"žulový" 8,140		8,140			
45	K	997221599	Vodorovná doprava sutí bez naložení, ale se složením a s hrubým urovňováním Příplatek k ceně za každý další 1 km přes 1 km	t	6 177,940	25,00	154 448,00	CS ÚRS 2018 01
			886,440		6 177,940			
			886,44*9 Přepočtené koeficientem množství		6 177,940			
46	K	997221561	Vodorovná doprava sutí bez naložení, ale se složením a s hrubým urovňováním z kusových materiálů, na vzdálenost do 1 km	t	14,350	2,50	35,88	CS ÚRS 2018 01
			"beton-obrubny" 14,350		14,350			
47	K	997221569	Vodorovná doprava sutí bez naložení, ale se složením a s hrubým urovňováním Příplatek k ceně za každý další 1 km přes 1 km	t	124,150	25,00	3 103,75	CS ÚRS 2018 01
			14,350		124,150			
			14,35*9 Přepočtené koeficientem množství		124,150			
48	K	997221815	Příplatek za uložení stavebního odpadu na skládce (skládkové) z prosého betonu zatříděného do Katalogu odpadů pod kódem 170 101	t	26,570	200,00	5 314,00	CS ÚRS 2018 01
			"beton-zámek-dlažba, beton, beton-obrubny" 8,2x0+3,9x0+14,350		26,570			
49	K	997221845	Příplatek za uložení stavebního odpadu na skládce (skládkové) asfaltového bez obsahu dřeva zatříděného do Katalogu odpadů pod kódem 170 302	t	8,140	450,00	3 663,00	CS ÚRS 2018 01
			"žulový" 8,140		8,140			
50	K	997221855	Příplatek za uložení stavebního odpadu na skládce (skládkové) zemitého a kamenivého zatříděného do Katalogu odpadů pod kódem 170 504	t	866,080	110,00	95 268,80	CS ÚRS 2018 01
			"kamenivá" 33,880+632,200		866,080			
D 998 Přesun hmoč							56 398,94	
51	K	998229111	Přesun hmoč pro komunikace s krytem z kaménka, mozačnickým betonovým nebo železným dopravním vzdálenost do 200 m jakékoliv délky objektu	t	433,838	130,00	56 398,94	CS ÚRS 2018 01