



OSOBNĚ PŘEVZAL p(i): *Vyšíňková Kamila*
r.č. [redacted] č. OP. [redacted]
dne *16.3.2016* podpis [redacted]

**SMLOUVA O PODNIKATELSKÉM NÁJMU NEBYTOVÉHO PROSTORU
Č. 2016/OMP/0065**

Na jedné straně

Městská část Praha 10

se sídlem: Vršovická 68, Praha 10

IČ: 00063941

DIČ: CZ00063941

bankovní spojení: č.ú.: **090018 - 2000733369/0800**

k smluvnímu jednání oprávněn Mgr. David Ekstein, MBA, vedoucí odboru majetkoprávního

(dále jen „*pronajímatel*“)

a na straně druhé

Kamila Vyšíňková

narozena: [redacted] 1990

trvale bytem: [redacted] Praha [redacted]

(tato shora uvedená adresa trvalého bydliště je též smluvenou adresou dle čl. IV. odst. 16. této smlouvy)

IČ: **76656675**

DIČ: --

(dále jen „*nájemce*“)

Kamila Vyšíňková

narozena: [redacted] 1968

trvale bytem: [redacted] Praha [redacted]

(tato shora uvedená adresa trvalého bydliště je též smluvenou adresou dle čl. IV. odst. 16. této smlouvy)

IČ: **49392859**

DIČ: --

(dále jen „*nájemce*“)

(pronajímatel a nájemce dále společně také jen jako „*účastníci*“)

spolu níže uvedeného dne, měsíce a roku na základě svobodného a vážného projevu vůle a podle § 2201 a násl. a § 2302 a násl. zákona č. 89/2012 Sb., občanský zákoník, po vyjednávání o všech jejích okolnostech a podmínkách uzavřeli tuto smlouvu o

PODNIKATELSKÉM NÁJMU NEBYTOVÉHO PROSTORU.

ČLÁNEK I.

ÚVODNÍ PROHLÁŠENÍ

PŘEDMĚT SMLOUVY

1. Předmětem této smlouvy je z jedné strany závazek pronajímatele přenechat nájemci k užívání ve smyslu čl. II. předmět nájmu a z druhé strany závazek nájemce platit pronajímateli za právo užívání předmětu nájmu nájemné dle čl. III.

2. Pronajímatel má na základě zákona č. 172/1991 Sb., o přechodu některých věcí z majetku České republiky do vlastnictví obcí, dle zákona č. 131/2000 Sb., o hl. m Praze a dle vyhl. č. 55/2000, Sb. hl. m. Prahy, Statutu hl. m. Prahy, svěřen do správy bytový dům **č.p. 524**, postavený na pozemku p.č. **806/348**, k.ú. **Malešice**, v Praze 10, v ulici **Počernická**, č.o. **64**. V nemovité věci se nachází v **1.NP** nebytový prostor č. **104** o celkové výměře **93,90 m²**, skládající se z **prodejny** o výměře **55,40 m²** a **zázemí** o výměře **38,50 m²**. Nebytový prostor je vyznačen na plánu, který je jako **příloha č. 1** nedílnou součástí této smlouvy. Pronajímatel je na základě uvedených právních předpisů oprávněn ke jmenovaným věcem vykonávat vlastnická práva, včetně práva jej pronajmout.
3. Pronajímatel tímto nájemci pronajímá nebytový prostor podle předchozího odstavce (dále jen „**předmět nájmu**“).
4. Nájemce je fyzická osoba podnikající v předmětu podnikání: Opravy obuvi a kožených výrobků; Výroba oděvů, kromě kožešinových výrobků; Praní a chemické čištění textilních a kožešinových výrobků. Předmět nájmu je pronajímán k realizaci podnikatelské činnosti nájemce.
5. Nájemce prohlašuje, že mu je stav předmětu nájmu dobře znám a plně vyhovuje sjednanému účelu.

ČLÁNEK II.
NÁJEM
DOBA TRVÁNÍ NÁJMU
PŘEDÁNÍ PŘEDMĚTU NÁJMU

1. Předmět nájmu je nájemci pronajímán k účelu nájmu **prodej oděvů, obuvi a doplňků**.
2. Předmět nájmu bude nájemce spravovat, nakládat s ním a pečovat o něj jako řádný hospodář. Nájemce nese nebezpečí škody, byť vznikne i náhodou.
3. Tato smlouva se uzavírá **na dobu neurčitou**.
4. Jiným způsobem než dohodou účastníků se nájem neprodlužuje. Ustanovení § 2230 občanského zákoníku se nepoužije.
5. Nájemci bude předmět nájmu zpřístupněn k užívání ke dni účinnosti této smlouvy.
6. Při skončení nájmu předá nájemce předmět nájmu pronajímateli nejpozději k poslednímu dni trvání nájmu, přičemž předáním se míní zejména úplné vyklizení předmětu nájmu. Bude-li nájem ukončen bez výpovědní doby, bude předmět nájmu předán do 5 dnů od jeho skončení.
7. Řádné předání předmětu nájmu předpokládá i odstranění znamení, štítů atp. (čl. IV. odst. 11), kterými předmět nájmu opatřil nájemce a uvedení předmětu nájmu i v tomto směru do původního stavu.
8. Předmět nájmu bude vrácen ve stavu, v jakém jej nájemce od pronajímatele do nájmu převzal s přihlednutím k obvyklému opotřebení při řádném a rozumném užívání.
9. Pokud nájemce do 3 kalendářních dnů ode dne skončení nájmu, resp. v případě skončení nájmu bez výpovědní doby do 3 kalendářních dnů od konce doby dle čl. II. této smlouvy předmět nájmu nevyklidí a nepředá ve smyslu této smlouvy protokolárně pronajímateli, bude pronajímatel oprávněn vstoupit do předmětu nájmu a na náklady a nebezpečí nájemce předmět nájmu vyklidit - nájemce se zavazuje uhradit pronajímateli v plné výši vzniklé náklady, včetně kompenzace

pronajímatelem způsobených škod na cizích věcech nalézajících se nebo zabezpečujících předmět nájmu, do 15 dnů ode dne doručení písemné výzvy k zaplacení. Vyklizené věci pronajímatel vhodným způsobem na náklady nájemce uschová do doby, nežli si je nájemce převezme. Po využití uvedeného postupu zašle pronajímatel nájemci na adresu pro doručování ve smyslu této smlouvy písemné vyrozumění o jeho provedení, výši uplatňovaných nákladů a o způsobu uložení a dalšího nakládání s vyklizenými věcmi, včetně výzvy k jejich vyzvednutí. Nepřevezme-li si nájemce věci do 15 dní od konce doby uvedené ve výzvě, je pronajímatel oprávněn věci zpeněžit a z výtěžku uspokojit své pohledávky za nájemcem, včetně nákladů na vyklizení předmětu nájmu a uschování věci. Zbytek utržených peněžních prostředků složí pronajímatel k rukám nájemce na bankovní účet nájemce uvedený v záhlaví této smlouvy. Pronajímatel může vůči vyklizeným věcem taktéž uplatnit zástavní nebo zadržovací právo ke krytí případných pohledávek za pachtýřem v souladu s § 1309 a násl., § 1395 a násl.

10. Pronajímatel bude nájemci v souvislosti s nájmem předmětu nájmu poskytovat tyto služby: vodné stočné, úklid, společná elektřina a likvidace srážkové. Cena služeb je ujednána v čl. III. smlouvy. Dodávky ostatních služeb a plnění souvisejících s nájmem si nájemce sjedná s jejich poskytovateli napřímo sám.

ČLÁNEK III. NÁJEMNÉ NÁKLADY NÁJMU

1. Pronajímateli náleží za přenechání předmětu nájmu nájemci do užívání následně ujednané nájemné.
2. Nájemné se s přihlédnutím a v souladu s usnesením RMČ Praha 10 č. 18 ze dne 12.1.2016 sjednává ve výši 2 756,-Kč/m²/rok za prodejnu a 2 756,-Kč/m²/rok za zázemí, tedy celkem 258 788,40,- Kč (slovy: dvě padesát osm tisíc sedm set osmdesát osm korun českých a čtyřicet haléřů) ročně za pronájem předmětu nájmu.
3. Pronajímatel je oprávněn provést každoročně jednostranným písemným oznámením změnu výše nájemného. Pronajímatel je oprávněn nájemné placené pro předcházející kalendářní rok zvýšit až o 100 % indexu nárůstu spotřebitelských cen podle sdělení Českého statistického úřadu.
4. Nájemce je za služby zajišťované mu pronajímatelem ve smyslu čl. II. odst. 10 této smlouvy povinen platit na shora uvedený účet pronajímatele zálohy ve výši určené pronajímatelem ve výpočtovém listu, který tvoří nedílnou součást této smlouvy jako *příloha č. 2*.
5. Výši záloh a cenu služeb je pronajímatel oprávněn změnit v návaznosti na změny jejich skutečné ceny či v případě nedostačujících záloh v předcházejícím kalendářním roce, aby výše stanovených záloh pokrývala cenu poskytovaných služeb v předcházejícím kalendářním roce zvýšenou o prokazatelný nárůst cen těchto služeb od subdodavatelů pronajímatele v příslušném roce; odst. 3 zde platí přiměřeně.
6. Do šesti měsíců po skončení kalendářního roku pronajímatel nájemci zúčtuje skutečné náklady za spotřebované služby oproti zaplaceným zálohám. Nájemce uhradí nedoplatek na základě pronajímatelem (či správní společností) vystavené faktury/vyúčtování nejpozději do 15 dní ode dne jejího předložení pronajímatelem. Případný přeplatek bude nájemci vrácen nejdříve do 30 dní po provedení zúčtování.
7. Nájemné a zálohy za služby jsou splatné do 5. dne příslušného kalendářního měsíce, za něž se platí. Dnem úhrady nájemného a zálohy na služby se rozumí den, kdy je příslušná splátka nájemného a úhrady za služby připsána na účet pronajímatele.

8. Nepředá-li ve smyslu čl. II. této smlouvy nájemce při skončení nájmu předmět nájmu pronajímateli, náleží pronajímateli ode dne prodlení náhrada po dobu blokace předmětu nájmu ve výši dvojnásobku nájemného, jak jej nájemce platil ke dni skončení nájmu; odst. 3 a 4 tohoto článku zde platí obdobně.
9. S přihlédnutím k ustanovení čl. IV. odst. 9 této smlouvy nemá nájemce právo na slevu z nájemného nebo jeho prominutí, může-li předmět nájmu užívat jen s obtížemi či je-li ztížena možnost užívání zásadním způsobem nebo je užívání zcela znemožněno v důsledku vady předmětu nájmu, k níž se vztahuje povinnost nájemce dle jmenovaného ustanovení. Stejně tak nemá nájemce právo na náhradu vynaložených nákladů. V jiných platnými právními předpisy stanovených případech vzniká nájemci právo na slevu z nájemného až po uplynutí 15 dní od počátku trvání překážky znemožňující řádné užívání předmětu nájmu. Lhůta zavedená ustanovením § 2208 odst. 3 občanského zákoníku se zkracuje na polovinu.

ČLÁNEK IV. DALŠÍ PRÁVA A POVINNOSTI

1. Nájemce není oprávněn přenechat předmět nájmu jinému do podnájmu, stejně tak jej jakkoli měnit (mimo případy plynoucí z této smlouvy), včetně provádění stavebních úprav vyžadujících stavební povolení nebo ohlášení stavebnímu úřadu, ledaže mu k tomu pronajímatel předem písemně udělí souhlas.
2. Nájemce se zavazuje užívat předmět nájmu výlučně pro účely dle této smlouvy, jak jsou uvedeny zejména v čl. II odst. 1.
3. Nájemce se zavazuje udržovat pořádek v bezprostředním okolí předmětu nájmu a dodržovat pravidla požární ochrany, hygienické předpisy a dodržovat zásady obecné bezpečnosti při užívání předmětu nájmu.
4. Nájemce je povinen udržovat na/v předmětu nájmu čistotu, zejména je povinen v souladu se zákonem č. 185/2001 Sb., v platném znění, odděleně shromažďovat, třídít a předávat k využití a zneškodnění odpad vzniklý z předmětu nájmu.
5. Pravidla provozu a způsobu užívání předmětu nájmu se řídí Provozním řádem BD Malešice, který je k dispozici u vchodových dveří do objektu, v němž se nachází předmět nájmu, a u správce objektu. Nájemci bude v listinné podobě předán technikem příslušné správní firmy spolu s klíči od předmětu nájmu při jeho převzetí do užívání.
6. Nájemce se musí zdržet všeho, čím by nad míru přiměřenou poměrům obtěžoval jiného nebo čím by vážně ohrožoval výkon jeho práv.
7. Nájemce se zavazuje v souvislosti s nájmem počínat si tak, aby nedocházelo ke škodám na zdraví, majetku a životním prostředí.
8. Nájemce je povinen odstranit závady a poškození předmětu nájmu, které způsobil on nebo jiné osoby prodávající v/na předmětu nájmu s jeho souhlasem, popř. nahradit pronajímateli takto způsobenou škodu.
9. V případě havárie se nájemce zavazuje provést zásah, který zamezí vzniku dalších škod. Nájemce bude neprodleně informovat pronajímatele o vzniklých škodách a závadách a všech provedených opatřeních.

10. Po dobu nájmu provádí jak běžnou, tak i ostatní údržbu předmětu nájmu a jeho nezbytné opravy vlastním nákladem nájemce.
11. Nájemci nenáleží při skončení nájmu náhrada za převzetí zákaznické základny ve smyslu § 2315 občanského zákoníku.
12. Nájemce může opatřit předmět nájmu štítem, návštěvím nebo podobným znamením za jen se souhlasem pronajímatele, a za podmínek pronajímatelem stanovených zvláštní dohodou.
13. Nájemce je na základě oznámení pronajímatele povinen za účelem kontroly, opravy či ukázky budoucímu nájemce umožnit pronajímateli prohlídku celého předmětu nájmu. Předchozí oznámení se nevyžaduje stejně jako přítomnost nájemce, je-li nezbytné zabránit škodě nebo hrozí-li nebezpečí z prodlení. Realizací práva pronajímatele podle tohoto odstavce nevzniká nájemci právo na slevu z nájmu.
14. Účastníci na sebe berou nebezpečí změny okolností ve smyslu ustanovení § 1765 občanského zákoníku.
15. Nájemce bez zbytečného odkladu oznámí pronajímateli veškeré změny na své straně, které by mohly mít vliv na plnění závazků a uplatňování práv z této smlouvy. Takovou skutečností je mj. i fakt, že se nájemce stal plátcem daně z přidané hodnoty.
16. Nájemce je povinen přijímat veškeré písemnosti na adrese uvedené v záhlaví této smlouvy. V případě změny adresy se zavazuje písemně sdělit tuto skutečnost pronajímateli nejméně 30 dnů předem a nebude-li to možné, pak ve lhůtě bez zbytečného odkladu. Do doby doručení tohoto oznámení je povinen zajistit přijímání písemností na adrese uvedené v záhlaví smlouvy.
17. Za den doručení nájemci bude pro účely této smlouvy též považován den, kdy nájemce odmítl doručovanou písemnost převzít, nebo den, kdy uplynul poslední den doby pro uložení doporučené (s dodejkou) zasláné písemnosti u poskytovatele poštovních služeb.
18. Provozní doba se stanovuje od 7:00 hodin do 22:00 hodin.

ČLÁNEK V. JISTOTA

1. Nájemce se zavazuje ke dni podpisu této smlouvy složit na účet č. **6015-2000733369/0800 finanční jistotu** ve výši odpovídající trojnásobku měsíčních nájmu a záloh za služby, to je **74 763,-Kč** (slovy: **sedmdesát čtyři tisíc sedm set šedesát tři korun českých**). K jistotě bude jednou ročně připsováno příslušenství ve výši úroku poskytovaného peněžním ústavem na účtu, na kterém bude jistota složena; žádné jiné příslušenství či jakékoli jiné náhrady nájemci nenáleží.
2. Pronajímatel je oprávněn si na jistotu započíst jemu na předmětu nájmu vzniklou újmu, k jejíž náhradě je povinen nájemce, dlužné nájemné, náklady za služby a smluvní nebo zákonné sankce, které vůči nájemci v souvislosti s nájmem pronajímatel uplatnil a doposud nebyly dobrovolně uhrazeny. Na výzvu pronajímatele nájemce jistotu doplní do sjednané výše.
3. Čerpáním složené jistoty není dotčeno právo pronajímatele vymáhat celý zbývajících dluh na nájemném včetně příslušenství ani právo na náhradu škody.
4. Při skončení nájmu a řádném vrácení předmětu nájmu se jistota včetně příslušenství ve smyslu odst. 1, nebude-li zkonsumována v souladu s touto smlouvou, vrací. Jistota bude vrácena nejdříve 10 dní ode dne skončení nájmu.

ČLÁNEK VI. SANKČNÍ UJEDNÁNÍ

1. Nájemce je povinen zaplatit pronajímateli smluvní pokutu:
 - a) ve výši dvojnásobku nájemného, tj. 43 131,40,- Kč (slovy čtyřicet tři tisíc sto třicet jedna koruna českých a čtyřicet haléřů) za užívání předmětu nájmu v rozporu s touto smlouvou. Pronajímateli vzniká právo na smluvní pokutu ve shodné výši opakovaně, nezjedná-li nájemce v době určené ve výzvě k zaplacení (nejméně 10 dní) nápravu;
 - b) ve výši 0,1 % z dlužné částky nájemného, nejméně však 100,- Kč (slovy: jedno sto korun českých), bude-li nájemce v prodlení s placením nájemného více jak deset dní, za každý den prodlení;
 - c) ve výši 5 000,-Kč Kč (slovy pět tisíc korun českých, neoznámí-li nájemce pronajímateli do 14 dní od obdržení příslušného rozhodnutí od Finančního úřadu fakt, že se stal plátcem daně z přidané hodnoty.
 - d) ve výši 5 000,-Kč (slovy pět tisíc korun českých) za každý jeden případ porušení jakékoli jiné právní povinnosti nájemce, jenž má v souvislosti s nájmem vůči pronajímateli na základě této smlouvy nebo platných právních předpisů plnit.
2. Při prodlení s placením ze strany nájemce má pronajímatel právo na úrok z prodlení ve výši zákonné sazby.
3. Uplatnění (vznik) práva na smluvní pokutu či úrok z prodlení nemá vliv na právo požadovat náhradu škody v plné výši. Smluvní strany se vzdávají práva domáhat se snížení smluvní pokuty.

ČLÁNEK VII. ZPŮSOBY ZÁNIKU SMLOUVY

1. Nájem založený touto smlouvou může být skončen dohodou, výpovědí s výpovědní dobou nebo výpovědí bez výpovědní doby.
2. Tuto smlouvu lze vypovědět mimo případy uvedené v zákoně s výpovědní dobou, která činí 3 měsíce, poruší-li
 - a) nájemce povinnost plynoucí mu ze vztahu založeného touto smlouvou;
 - b) poruší-li pronajímatel svou povinnost plynoucí mu ze vztahu založeného touto smlouvou.
3. Pronajímatel smí skončit nájem výpovědí bez výpovědní doby mj.:
 - a) přenechá-li nájemce předmět nájmu nebo jeho část do podnájmu bez souhlasu pronajímatele;
 - b) změní-li nájemce hospodářské určení předmětu nájmu bez souhlasu pronajímatele;
 - c) změní-li nájemce způsob užívání předmětu nájmu, jak byl ujednáno touto smlouvou, bez souhlasu pronajímatele;
 - d) užívá-li nebo požívá-li nájemce předmět nájmu tak, že se opotřebovává nad míru přiměřenou okolnostem nebo tak, že hrozí jeho zničení, a přes výzvu pronajímatele a ke zjednání nápravy v přiměřené lhůtě spolu s poučením o důsledcích nezjednání nápravy nájemce v souladu s výzvou nápravu nezjedná; hrozí-li nebezpečí z prodlení, předchozí výzva není třeba;
 - e) porušuje-li nájemce hrubě své povinnosti a působí-li tím újmu pronajímateli a/nebo je-li nájemce po dobu delší než jeden měsíc v prodlení s placením nájemného nebo služeb spojených s užíváním předmětu nájmu.
4. Uzná-li to pronajímatel za vhodné, může skončit nájem z důvodů dle předchozího odstavce výpovědí s výpovědní dobou. V takovém případě činí výpovědní doba 3 měsíce.
5. Nájemce smí skončit nájem výpovědí bez výpovědní doby pouze a výlučně z těchto důvodů:
 - a) zanikne-li z části předmět nájmu;

- b) porušuje-li pronajímatel své povinnosti zvláště hrubým způsobem a působí-li tím značnou újmu nájemci.

ČLÁNEK VIII. ZÁVĚREČNÁ USTANOVENÍ

1. Návrh na uzavření této smlouvy nelze přijmout s dodatkem nebo s odchylkou.
2. Tuto smlouvu nelze uzavřít, aniž by byly ujednány všechny náležitosti, jež se dle záměru stran v ní měly ujednat.
3. Tato smlouva nabývá platnosti připojením podpisu obou smluvních stran a účinnosti 1. dne měsíce následujícího po podpisu této smlouvy.
4. Obsah závazku založeného touto smlouvou nebude utvářen zvyklostmi. Význam pro něj nemá ani zavedená praxe stran.
5. Vztahy mezi pronajímatelem a nájemcem neupravené touto smlouvou se řídí ustanoveními občanského zákoníku v platném znění a ostatními obecně závaznými právními předpisy.
6. Změny této smlouvy jsou možné pouze formou písemných dodatků k této smlouvě, schválených a podepsaných oběma smluvními stranami.
7. Účastníci se dohodli, že práva na majetková plnění podle této smlouvy se promlčí nejpozději do 15 let ode dne, kdy mohla být uplatněna poprvé. Právo namítnout neplatnost právního jednání, vyjma případů jednostranného skončení nájmu, se promlčí do jednoho roku ode dne, kdy mohlo být uplatněno poprvé.
8. Dojde-li v době nájmu na území České republiky ke změně měnových jednotek, bude výše peněžních plnění dle této smlouvy přepočtena podle oficiálně vyhlášeného poměru nové měny k měnovým jednotkám stávajícím (dle kurzu ČNB).
9. Tato smlouva je vyhotovena v pěti stejnopisech s platností originálu, z nichž po jednom vyhotovení obdrží nájemce a příslušná správní firma a tři vyhotovení obdrží pronajímatel.
10. Ostatní práva a povinnosti vyplývající z této smlouvy, pokud v ní nejsou výslovně uvedeny, se řídí obecně závaznými právními předpisy platnými na území České republiky. Smluvní strany se výslovně dohodly, že nad rámec obsahu výše uvedených smluvních ujednání výslovně vylučují v rozsahu maximálně přípustném dle kogentních ustanovení právních předpisů aplikací ustanovení § 2051; § 2223; § 2247; § 2253; § 2287; § 2303 a § 2311 zákona č. 89/2012 Sb., občanský zákoník, v platném znění, na jejich smluvní vztah založený touto smlouvou.
11. Účastníci prohlašují, že si smlouvu po jejím sepsání řádně přečetli, že odpovídá jejich svobodné vůli a nebyla ujednána v tisni, nebo za nápadně nevýhodných podmínek. Na důkaz souhlasu s obsahem této smlouvy připojují smluvní strany své podpisy.

V Praze dne



Nájemce

Příloha:

- č.1 - Plán nebytového prostoru
- č.2 - Výpočtový list
- č.3 - Předávací protokol

V Praze dne

11-03-2016



Pronajímatel

Ověřujeme, že byly splněny podmínky platnosti tohoto právního úkonu
MČP10 podle § 43 zák. č. 131/2000 Sb.

Úřední deska MČ P10 vyvěšeno od 02 -11- 2015 .. do 23 -11- 2015

Usnesení Rady m.č. Praha 10 (RMČP10) č. 18 dne K. A. Zub

Usnesení Zastupitelstva m.č. Praha 10 (ZMČP10) č. 2 dne

Ověřovatele 1. 2.

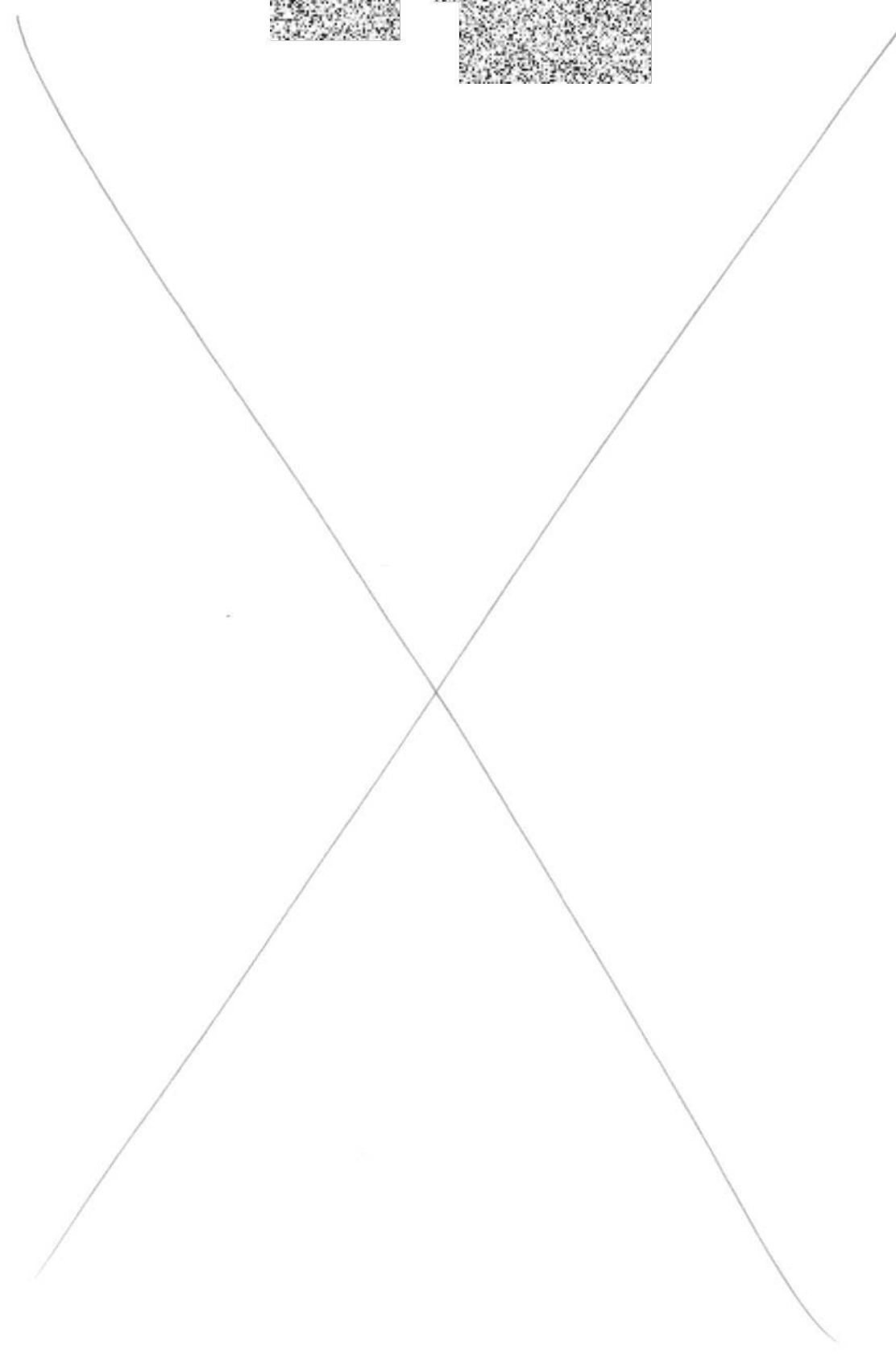

Podzemní kontejnery - ve fázi projektování

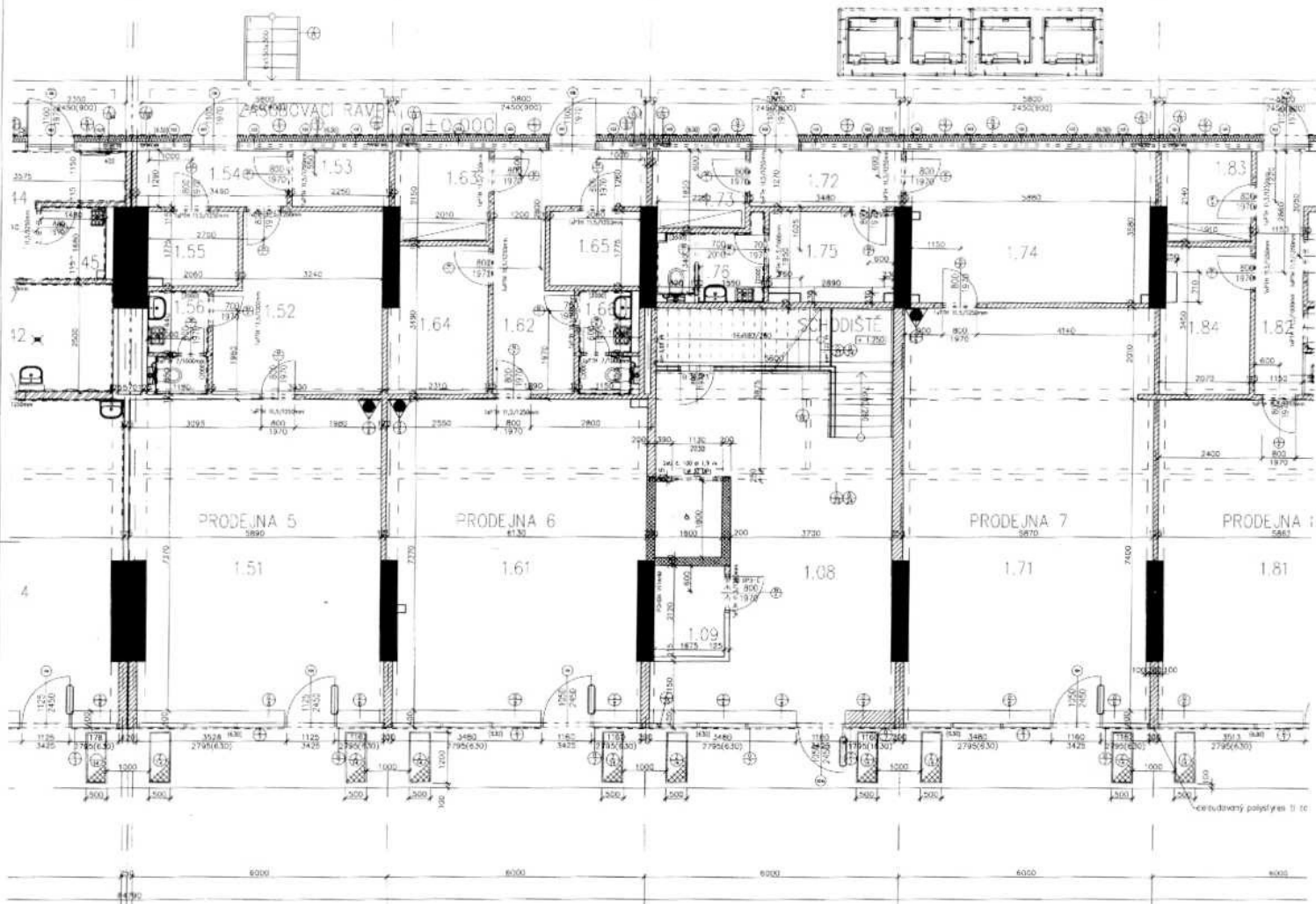

číslovaný polyplyen 11 c

H

I

J

K

L

M

Výpočtový list platný od 03.2016

Adresa správce
PRAHA 10 - Majetková , a.s
Vršovická 1429/68
101 38 Praha 10 - Vršovice

Adresát
KAMILA VYŠINKOVÁ
Počernická 524/64
108 00 Praha 10 - Malešice

Adresa provozovny
PRAHA 10 - Majetková , a.s
Počernická 524/64
100 00 PRAHA 10

Pronajímatel
Městská část Praha 10
Vršovická 1429/68
10100 Praha
IČ: 00063941
DIČ: CZ00063941

Uživatel	
Jméno	KAMILA VYŠINKOVÁ
Dat. narození	 1968
Bankovní spojení	
Kontaktní spojení	

Variabilní symbol	0524104001	Adresa prostoru	
Nebytový prostor	NP - Prodejna	Počernická 524/64	
Číslo prostoru	104	108 00 Praha 10 - Malešice	
Splatnost	do 5. dne přísl. kalendářního měsíce	Podání výpovědi	
Doba placení	Měsíční	Penalizace	Sancke dle NOZ (n.v.351/2013) - Nebyty
Druh vztahu	Nájemce	Počet osob	1
Výpočet nájmu	Dohodnutá sazba za m2 (prostor)	Roční sazba za m2	2 756,00
Plocha pro náj.	93,90 m2	Roční nájemné	258 788,40 Kč
Topení	ústřední	Směrné číslo (120/2011)	
Podlaží	0	Výtah	N
Tech. stav	Dobrý	Počet místností	6

Výměr úhrad za užívání nebytového prostoru (služeb)

Položka	Částka Kč	Výpočet	Os.	Platba
Nájemné	21 566,00	V Dohoda za m2(-KP)		Platební příkaz
Vodné stočné	500,00	S Stanoveno		Platební příkaz
Ostraha	530,00	S Stanoveno		Platební příkaz
Teplo	1 500,00	S Stanoveno		Platební příkaz
Teplá voda	500,00	S Stanoveno		Platební příkaz
Vzduchotechnika	300,00	S Stanoveno		Platební příkaz
srážková voda nebyty lichý rok	25,00	S Stanoveno		Platební příkaz
<i>Nájemné celkem</i>	<i>21 566,00</i>			
<i>za Služby celkem</i>	<i>3 355,00</i>			
Měsíční předpis celkem	24 921,00			
Platební příkaz	24 921,00			

Rozpis místností

Místnost	Topení	Celk. m2	Podíl m2	TUV m2	Tepl. m2	Nájem m2
prodejna	ústřední	55,40	55,40	55,40	55,40	55,40
Chodba zázemí	ústřední	4,70	4,70	4,70	4,70	4,70
kancelář	ústřední	4,00	4,00	4,00	4,00	4,00
Sklad	ústřední	20,10	20,10	20,10	20,10	20,10
šatna	ústřední	6,10	6,10	6,10	6,10	6,10
WC	ústřední	3,60	3,60	3,60	3,60	3,60
Celkem		93,90	93,90	93,90	93,90	93,90

Seznam osob

Jméno	Dat.nar.	Popis	Evidován(a) od - do	Poznámka
KAMILA VYŠINKOVÁ	04.08.1968	Nájemce	01.03.2016	
KAMILA VYŠINKOVÁ	01.01.1990	nájemce	03.02.2016	

Nájemné je splatné v termínu a způsobem dle ujednání nájemní smlouvy. Při platbě na účet vždy uvádějte variabilní symbol prostoru! V případě pozdní platby bude účtován sankční poplatek "Sankce dle NOZ (n.v.351/2013) - Nebyty" dle nájemní smlouvy.



Pronají

PRAHA 10 dne 04.02.2016

Telefon: _____

E-mail: _____



Nájemce

PRAHA 10 - Městská část Praha 10, a.s.
Vršovická 101 38 Praha 10
Správce

Protokol o převzetí nebytového prostoru - BDM

Místo : Počernická 524/64 Praha 10 - Bytový dům Malešice

Číslo předávaného nebytového prostoru: 105 (č.m. 1.,71, 1,72, 1,73, 1,74, 1,75, 1,76)

Vchod v přízemí z boku budovy -1.NP (přízemí) - Prodejna č. 105

Prostor o celkové výměře : 93,9 m²

Prostor se předává nový a zrekonstruovaný - bez závad

A. Celkový stav

Vybavení a zařízení	Popis a stav
Elektrické vedení (kde, jak, stav počet vypínačů, zásuvek, umístění elektroměru, ap. odzkoušeno dne	ve zdi v lištách - nové, pojistková skříň a datová skříň - nové, ovládání VZT - na stěně - nové
Topení (druh vytápění, rozvody)	ústřední topení (žebrový radiátor + měřič tepla a regulátor), VZT - nové
Plynovod	není
Zasklení oken (všeobecný stav)	nové
Nátěry - oken, dveří - podlah, stěn	dveře nová okna plastová bílá v dobrém stavu, nové bílé zárubně, stěny nové bílé, šedá dlažba - nová
Obklady stěn (kde, jak)	wc - nové
Rolety, žaluzie (stav, počet, umístění)	bez rolet a žaluzií
Ostatní (zvonky, domácí telefon a jiné - stav, druh, umístění, počet)	hasičí přístroj
Sklepy (osvětlovací tělesa zasklení oken, dělení, dveře a jiné)	bez sklepního prostoru,

B. Specifický popis

Číslo místnosti	počet	Popis a stav
1.71 - prodejna	1x	radiátor nové
	8x	zásuvka nové
	1x	vypínač nové
1.72 - chodba	1x	dveře s kováním nové
	2x	vypínač nové
	1x	radiátor nové
	1x	zásuvka nové
	1x	pojistková skříň nové

1.73 - kancelář	1x	dveře s kováním	nové
	1x	radiátor	nové
	3x	zásuvka	nové
	1x	vypínač	nové
	1x	datová skříň	nové
1.74 - sklad	1x	dveře s kováním	nové
	1x	hasicí přístroj	nové
	1x	VZT	nové
	1x	radiátor	
	2x	vypínač	
1.75 - šatna	1x	dveře s kováním	nové
	1x	zásuvka	nové
	1x	vypínač	nové
1.76 - Wc	2x	dveře s kováním	nové
	1x	umyvadlo s pákovou baterií	nové
	1x	zrcadlo	nové
	1x	malá zářivka	nové
	1x	páková baterie	nové
	1x	záchod + splachování	nové
	2x	výlevka	nové

vodoměr SV	číslo	437130295	stav	1,765 m3
vodoměr TUV	číslo	421224313	stav	0,379 m3
měřiče tepla	číslo	448716693	stav	0.
měřiče tepla	číslo	448716754	stav	0.
měřiče tepla	číslo	448716792	stav	0.
měřiče tepla		448715931		0.
elektroměr	číslo	W035930	stav	93,1 kWh

Před podepsáním tohoto protokolu byl uživatel upozorněn na svou povinnost udržovat najatý NP se vším zařízením a vybavením ve stavu, ve kterém jej převzal, přičemž se vezme zřetel na obvyklé opotřebení. Současně vzal uživatel na vědomí, že odpovídá za poškození najatého NP či jeho vybavení a zařízení. Tytéž povinnosti má i pokud jde o vybavení zařízení, jež bude v nájemní době do NP správou domu instalováno a bude dále v části C "Změny stavu vybavení a zařízení NP v nájemní době". Právo užívat NP zanikne písemnou dohodou mezi organizací a uživatelem nebo písemným oznámením uživatele o ukončení smluvního vztahu.

V Praze dne: 4.2. 2016

Uživatel nebytového prostoru:



Správa domu:



C. Stav NP při odevzdání :

Uživatel odevzdal NP a jeho vybavení a zařízení ve stavu odpovídajícím stavu při převzetí (oddíl A) a změnám stavu vybavení a zařízení NP v nájemní době (oddíl B) bez závad --*) s výjimkou níže uvedených zjištěných závad, které jsou zhoršením stavu NP nebo jeho vybavení a zařízení nad míru obvyklého opotřebení.

Uživatel se zavazuje odstranit tyto závady do :

Zjištěné závady :

Povinnost platit úhradu za používání NP včetně služeb končí dne :

Předávající se zavazuje vyrovnat případně neuhrazené nájemné ke dni skončení nájmu. Zúčtování nákladů za služby spojené s užíváním NP provede v zastoupení pronajímatele výše uvedená správní firma v termínech pro vyúčtování a toto vyúčtování bude zasláno na adresu, která je sdělena nájemníkem správní firmě.

V Praze dne

Uživatel nebytového prostoru:

Správa domu:

Nová adresa nájemníka :

tel: