



ROZDĚLOVNÍK

Výtisk č. 1 *OVZ* převzal dne *6.9.2018*
Výtisk č. 2 *JOAB* převzal dne *7.6.9.2018*
Výtisk č. 3 převzal dne
Výtisk č. 4 *5. úvodní* převzal *JOAB* dne *6.9.2018*
MOTR a.s.



Výtisk č. 1

„Dodávka 1 ks speciálního vozidla“

Objednatel:	ZSM-63-46/OVZ-2018
Profil zadavatele:	NEN
Systémové číslo na profilu zadavatele:	N006/18/V00006468
Evidenční číslo ve Věstníku VZ:	Z2018-019767
Evidenční číslo v Úředním věstníku EU:	2018/S115-261030

Kupní smlouva

„Dodávka 1 ks speciálního užitkového vozidla“



ZAŘÍZENÍ SLUŽEB PRO MINISTERSTVO VNITRA
STÁTNÍ PŘÍSPĚVKOVÁ ORGANIZACE



Zařízení služeb pro Ministerstvo vnitra

se sídlem: Přípotoční 300, 101 00 Praha 10,
IČO: 677 79 999,
DIČ: CZ67779999,
Zastoupené: Mgr. Romanem Švejdou, DiS., generálním ředitelem,
Bankovní spojení: 
Čís. účtu: 
(dále též jen „Kupující“)

číslo smlouvy: **ZSM-63-46/OVZ-2018**

a

SAMOHÝL MOTOR a.s.

se sídlem podnikání: třída Tomáše Bati 642, Prštíné, 763 02 Zlín,
společnost zastoupená: Martinem Samohýlem, předsedou představenstva,
IČO: 255 11 165,
DIČ: CZ25511165,
společnost zapsaná v obchodním rejstříku vedeném: Krajským soudem v Brně, oddíl B,
vložka 2478,
bankovní spojení: 
na straně druhé (dále též jen „Prodávající“)
(obě výše uvedené společně dále též jen „Smluvní strany“ či jednotlivě jako „Smluvní
strana“)
uzavřely níže uvedeného dne, měsíce a roku tuto

**Kupní smlouvu
na dodávku 1 ks speciálního vozidla**

dle § 2079 a násl. zákona č. 89/2012 Sb., občanský zákoník, v platném znění (dále jen
„Smlouva“) následujícího znění:

1. PROHLÁŠENÍ SMLUVNÍCH STRAN

- 1.1. Kupující prohlašuje, že je státní příspěvkovou organizací zřízenou Zřizovací listinou vydanou Ministerstvem vnitra ČR, č.j. N-1337/97 dne 8. 12. 1997, a že splňuje veškeré podmínky a požadavky v této Smlouvě stanovené a je oprávněn tuto Smlouvu uzavřít a řádně plnit závazky v ní obsažené.
- 1.2. Kupující zadal, jakožto veřejný zadavatel ve smyslu ustanovení § 4 odst. 1 písm. c) zákona č. 134/2016 Sb., o zadávání veřejných zakázek, veřejnou zakázku v otevřeném nadlimitním řízení pod čj.: **ZSM-63/OVZ-2018 s názvem „Dodávka 2 ks užitkových vozidel a 1 ks speciálního užitkového vozidla“** (dále jen „Veřejná zakázka“). Nabídka Prodávajícího v Zadávacím řízení splnila veškeré požadavky Objednatele uvedené v zadávací dokumentaci a podmínky zákona.
- 1.3. Prodávající prohlašuje, že je subjektem podnikajícím v oblasti prodeje a servisu vozidel a vlastní veškerá oprávnění, jež jsou dle právních předpisů platných v České republice nutná k provedení předmětu této Smlouvy specifikovaného v čl. 2 Smlouvy.
- 1.4. Prodávající prohlašuje, že splňuje veškeré podmínky a požadavky v této Smlouvě níže stanovené a je oprávněn tuto Smlouvu uzavřít a řádně plnit závazky v ní obsažené.
- 1.5. Tato Smlouva se uzavírá za účelem zajištění dodávky vozidla dle přílohy Smlouvy č. 1 pro Kupujícího.

2. PŘEDMĚT SMLOUVY

- 2.1. Prodávající se touto Smlouvou zavazuje Kupujícímu dodat jedno (1) speciální užitkové vozidlo (dále též jen „Zboží“) dle požadovaných minimálních parametrů uvedených v příloze č. 1 Smlouvy - „Technická specifikace vozidla a cenová nabídka“ a v ceně stanovené v čl. 5 této Smlouvy.
- 2.2. Součástí dodávky Zboží je zaškolení obsluhy a záruční servis. Dále pak předání veškerých dokladů k vozidlu (osvědčení o registraci vozidla - technický průkaz, schválení technické způsobilosti, kompletní technická dokumentace a technické osvědčení k příslušenství k vozidlu, pokud je vyžadováno, originál prohlášení o shodě, platné revizní zprávy k zařízení podléhajícímu revizím, návody k obsluze vozidla a příslušenství, servisní kniha v případě, že není v elektronické podobě a další potřebné dokumenty vyžadované k provozu vozidla a příslušenství). Veškerá dokumentace k vozidlu a jeho součástí bude Prodávajícím předána v tištěné podobě v českém jazyce.
- 2.3. Kupující se touto Smlouvou zavazuje zaplatit Prodávajícímu za Zboží dohodnutou cenu.

3. MÍSTO A DOBA DODÁVEK

- 3.1. Místem dodání Zboží je prodejní místo Prodávajícího na území ČR, a to na adrese Prodávajícího: **třída Tomáše Bati 642, Prštné, 763 02 Zlín.**
- 3.2. Prodávající je povinen dodat Zboží definované v čl. 2 nejpozději do čtyř (4) měsíců od nabytí účinnosti Smlouvy.

4. PŘEVZETÍ DODÁVKY

- 4.1. Prodávající vyrozumí Oprávněnou osobu Kupujícího uvedenou v Příloze č. 2 Smlouvy o termínu předání Zboží písemně, prostřednictvím své Oprávněné osoby min. pět (5) pracovních dnů přede dnem předání Zboží.
- 4.2. Smluvní strany se dohodly, že o převzetí každého kusu dodaného Zboží bude vždy vystaven samostatný oboustranně potvrzený předávací protokol, který bude obsahovat minimálně:

- jméno/název/obchodní firmu/IČO Kupujícího a Prodávajícího
- bydliště/místo podnikání/sídlo Kupujícího a Prodávajícího
- číslo kupní Smlouvy
- název Zboží - VIN
- datum dodání Zboží
- místo dodání

předávací protokol přitom bude ve třech stejnopisech, z nichž jeden obdrží Prodávající a po dvou stejnopisech obdrží Kupující.

- 4.3. K úspěšnému předání a převzetí Zboží musí být Zboží Kupujícímu dodáno v rozsahu a podle specifikace uvedené v čl. 2 této Smlouvy, resp. dle její Přílohy Smlouvy č. 1, včetně všech dokladů a musí být nové, funkční a kompletní.
- 4.4. Smluvní strany se dohodly, že dodání Zboží se uskutečňuje jeho předáním v místě dodání uvedeném ve Smlouvě v souladu s odstavcem 3.1.

5. CENA A PLATEBNÍ PODMÍNKY

Název	Počet kusů	Cena za 1 ks bez DPH v Kč	Cena celkem za 1 ks v Kč		
			Bez DPH	Sazba DPH	Včetně DPH
Speciální skříňové vozidlo	1	1 115 117	1 115 117	21 %	1 349 292

- 5.1. Cena za Zboží je splatná na základě daňového dokladu za Zboží dodané dle potvrzeného předávacího protokolu.

- 5.2. Smluvní strany se dohodly, že potvrzený předávací protokol Kupujícím je nezbytným podkladem pro vyúčtování ceny dodaného Zboží, bez potvrzeného předávacího protokolu nemá Prodávající nárok na zaplacení ceny Zboží.
- 5.3. Daňový doklad (dále též jen „Faktura“) je Prodávající oprávněn vystavit nejdříve ke dni dodání Zboží. Fakturace bude prováděna podle obsahu písemné Smlouvy a potvrzeného předávacího protokolu.
- 5.4. Originál Faktury bude vystaven Poskytovatelem řádně a včas, v souladu se zákonem č. 235/2004 Sb., o DPH, v platném znění.
- 5.5. Faktura musí mít zákonné náležitosti daňového a účetního dokladu a bude doručena vždy ve dvojm (2) vyhotovení na adresu sídla Objednatele nebo prostřednictvím elektronické pošty na adresu [REDAKCE] pokud Faktura splňuje ustanovení zákona č. 297/2016 Sb., o službách vytvářejících důvěru pro elektronické transakce, ve znění pozdějších předpisů. Přílohou Faktury bude potvrzený předávací protokol.
- 5.6. Faktura bude Kupujícím uhrazena Prodávajícímu vždy bezhotovostním převodem na bankovní účet Prodávajícího uvedený v záhlaví této Smlouvy.
- 5.7. Smluvní strany se dohodly, že Faktura za dodané Zboží je splatná do třiceti (30) dnů ode dne prokazatelného doručení řádně a oprávněně vystavené Faktury Prodávajícímu Kupujícím včetně předávacího protokolu potvrzeného Kupujícím. V případě, že Faktura neobsahuje všechny náležitosti daňového a účetního dokladu nebo k ní není připojen potvrzený předávací protokol, a pokud účet uvedený na Faktuře nebude uveden v registru plátců DPH, splatnost Faktury neběží. Kupující je oprávněn Fakturu vrátit s tím, že splatnost počíná běžet znovu v celé délce od okamžiku doručení bezvadné Faktury Prodávajícího Kupujícím.
- 5.8. Smluvní strany se dohodly, že na každé vozidlo bude vystavena samostatná Faktura.
- 5.9. Za změnu ceny Zboží se nepovažuje změna v sazbách DPH, která se účtuje podle sazby platné v den uskutečnění zdanitelného plnění.
- 5.10. Smluvní strany se dohodly, že na Zboží Kupující neposkytne žádnou zálohu Prodávajícímu.
- 5.11. Cena Zboží zahrnuje veškeré náklady se Zbožím a jeho dodáním spojené, včetně nákladů na přepravu Zboží, na pojištění Zboží, nákladů spojených s obstaráním dokladů ke Zboží, etiketování, cla, daně, skladné, včetně dalších nákladů souvisejících s dodávkou předmětu plnění v této Smlouvě neuvedených.
- 5.12. Smluvní strany se dohodly, že cena Zboží je stanovena jako cena konečná. Kupující nebude Prodávajícímu hradit nad rámec ceny smluvené žádné další náklady ani jiné nároky peněžní povahy uplatněné Prodávajícím.

6. DALŠÍ PRÁVA A POVINNOSTI SMLUVNÍCH STRAN

- 6.1. Prodávající je povinen dodat Zboží v místě dodání uvedeném ve Smlouvě. Náklady a nebezpečí spojené s dopravou Zboží do místa předání nese Prodávající.

- 6.2. Prodávající je povinen dodat Zboží v množství uvedeném ve Smlouvě.
- 6.3. Prodávající se dále zavazuje dodat Zboží dle technické specifikace stanovené dle této Smlouvy. Nedodržení této podmínky je důvodem pro Kupujícího nepřevzít Zboží, či vrátit Zboží na náklady Prodávajícího. Dále se Prodávající zavazuje Kupujícímu uhradit veškeré škody, resp. náklady, které mu tímto prokazatelně vzniknou.
- 6.4. Vlastnictví ke Zboží přechází na Kupujícího dnem předání. Nebezpečí škody na věci přechází na Kupujícího podpisem předávacího protokolu Kupujícím, resp. příslušným zmocněným subjektem.
- 6.5. Smluvní strany ujednávají, že Prodávající přejímá záruku za jakost dodaného Zboží.
- 6.6. Kupující je oprávněn uplatňovat nároky z vady Zboží kdykoliv po dobu záruky.
- 6.7. Kupující bezodkladně po převzetí Zboží provede zaregistrování Zboží. Prodávající se zavazuje k poskytnutí maximální součinnosti při registraci tak, aby tato registrace, včetně zápisu úprav Zboží, proběhla max. do deseti (10) pracovních dní od předání vozidel Kupujícímu. Požadovaná vozidla včetně příslušenství musí být schválena pro provoz na pozemních komunikacích a splňovat podmínky zákona č. 56/2001 Sb., o podmínkách provozu vozidel na pozemních komunikacích a o změně zákona č. 168/1999 Sb., o pojištění odpovědnosti za škodu způsobenou provozem vozidla a o změně některých souvisejících zákonů (zákon o pojištění odpovědnosti z provozu vozidla), ve znění zákona č. 307/1999 Sb., ve znění pozdějších předpisů.
- 6.8. Prodávající je po celou dobu účinnosti Smlouvy povinen být pojištěn pro případ vzniku odpovědnosti za škodu způsobenou jinému provozní činností s tím, že limit pojistného plnění musí činit minimálně 1 000 000,- Kč (slovy „jeden milion“ korun českých). Kopii dokladu o tomto pojištění předal Zhotovitel Objednateli před podpisem této Smlouvy.

7. ZÁRUKA

- 7.1. Prodávající poskytuje Kupujícímu a zároveň jakýmkoliv jiným osobám, které nabydou vlastnické právo ke Zboží, záruku na dodané Zboží. Prodávající se zavazuje, že dodané Zboží bude po celou záruční dobu způsobilé ke svému účelu, v pochybnostech k účelu obvyklému, a že si zachová obvyklé vlastnosti. Délka záruční doby činí dvacet čtyři (24) měsíců, nestanoví-li výrobce dodaného Zboží záruční dobu delší.
- 7.2. Záruční doba běží ode dne potvrzení předávacího protokolu oběma Smluvními stranami dle čl. 4.2 této Smlouvy.
- 7.3. Veškeré závady nebo zjištěné problémy na Zboží je Kupující povinen uplatnit u Prodávajícího a v autorizované značkové síti bez zbytečného odkladu poté, kdy vadu zjistil.
- 7.4. Během trvání záruční lhůty Prodávající poskytne Kupujícímu bezplatný servis v rozsahu odstranění reklamovaných vad Zboží včetně dodání potřebných

náhradních dílů s výjimkou případů, kdy bylo poškození prokazatelně způsobeno nesprávnou obsluhou Kupujícího, nerespektováním pokynů návodů k obsluze. Záruka se rovněž nevztahuje na díly spotřební povahy (filtry, žárovky, těsnění apod.)

- 7.5. Odstranění závady, nebo zjištěného problému, nebo případnou výměnu Zboží předá Prodávající Kupujícímu písemným protokolem.

8. OPRÁVNĚNÉ OSOBY

- 8.1. Každá ze Smluvních stran písemně jmenovala oprávněnou osobu či oprávněné osoby (dále jen „Oprávněné osoby“). Seznam těchto osob je uveden v Příloze č. 2, této Smlouvy. Oprávněné osoby budou zastupovat Smluvní stranu v obchodních a technických záležitostech souvisejících s plněním této Smlouvy.
- 8.2. Oprávněné osoby nemají právo tuto Smlouvu měnit, doplňovat, ani ji ukončovat, nejsou-li zároveň statutárním zástupcem kterékoli ze Smluvních stran, popř. jimi pověřenými pracovníky.

9. SANKCE

- 9.1. V případě, že je Prodávající v prodlení s dodáním Zboží, Prodávající se zavazuje zaplatit Kupujícímu smluvní pokutu ve výši 0,05 % z ceny nedodaného Zboží včetně DPH za každý i započatý den prodlení.
- 9.2. Případné smluvní sankce budou Kupujícím uplatňovány kdykoliv, zpravidla po vyhodnocení plnění Smlouvy.
- 9.3. Smluvní pokuta je splatná do třiceti (30) kalendářních dnů po doručení písemného oznámení o uložení smluvní pokuty druhé Smluvní straně. Oznámení o uložení smluvní pokuty musí vždy obsahovat popis a časové určení události, která v souladu s uzavřenou touto Smlouvou zakládá právo Smluvní strany účtovat smluvní pokuty. Kupující si vyhrazuje právo na určení způsobu úhrady smluvní pokuty, a to včetně možnosti zápočtu proti kterékoliv splatné pohledávce Prodávajícího vůči Kupujícímu.
- 9.4. Zaplacením Smluvní pokuty není dotčen nárok Kupujícího na náhradu škody v plném rozsahu, ani povinnost Prodávajícího vzniklou škodu v plném rozsahu Kupujícímu hradit.
- 9.5. V případě, že Kupující bude v prodlení se zaplacením Faktury Prodávajícího, zaplatí Prodávajícímu spolu s dlužnou částkou též zákonný úrok z prodlení.
- 9.6. Každá ze stran nese odpovědnost za způsobenou škodu v rámci platných právních předpisů a této Smlouvy. Obě Smluvní strany se zavazují k vyvinutí maximálního úsilí k předcházení škodám a k minimalizaci vzniklých škod.
- 9.7. Žádná ze Smluvních stran neodpovídá za škodu, která vznikla v důsledku věcně nesprávného nebo jinak chybného zadání, které obdržela od druhé Smluvní strany.
- 9.8. Smluvní strany se zavazují upozornit druhou Smluvní stranu bez zbytečného odkladu na vzniklé okolnosti vylučující odpovědnost bránící řádnému plnění této

Smlouvy. Smluvní strany se zavazují k vyvinutí maximálního úsilí k odvrácení a překonání okolností vylučujících odpovědnost.

10. OCHRANA INFORMACÍ

- 10.1. Prodávající podpisem Smlouvy vyslovuje svůj souhlas, v souladu se zákonem č. 106/1999 Sb., o svobodném přístupu k informacím, ve znění pozdějších předpisů, s možným zpřístupněním či zveřejněním celého obsahu Smlouvy, jakož i obsahu všech jednání a okolností se Smlouvou souvisejících, ke kterému může kdykoliv v budoucnu dojít.
- 10.2. Prodávající uděluje Kupujícímu souhlas se zveřejněním celého obsahu Smlouvy včetně jejích dodatků na profilu zadavatele s tím, že Kupující učiní nezbytná opatření ke znečitelnění těch identifikačních údajů Prodávajícího, o kterých to stanoví příslušné platné právní předpisy České republiky, případně ke znečitelnění dalších údajů, jejichž znečitelnění výslovně Smlouva vyžaduje.
- 10.3. Prodávající bez jakýchkoliv výhrad souhlasí se zveřejněním své identifikace a všech údajů uvedených v této Smlouvě včetně ceny předmětu plnění.
- 10.4. Kupující se zavazuje zajistit zveřejnění této Smlouvy dle zákona č. 340/2015 Sb. Zákon o registru smluv.

11. SOUČINNOST A VZÁJEMNÁ KOMUNIKACE

- 11.1. Smluvní strany se zavazují vzájemně spolupracovat a poskytovat si veškeré informace potřebné pro řádné plnění svých závazků. Smluvní strany jsou povinny informovat druhou Smluvní stranu o veškerých skutečnostech, které jsou nebo mohou být důležité pro řádné plnění této Smlouvy.
- 11.2. Všechna oznámení mezi Smluvními stranami, která se vztahují ke Smlouvě, nebo která mají být učiněna na základě Smlouvy, musí být učiněna v písemné formě a druhé straně doručena prostřednictvím zpráv Informačního Systému Datových Schránek. V mimořádných případech, kdy Informační Systém Datových Schránek nebude funkční, je možné doručit oznámení osobně nebo doporučeným dopisem či jinou formou registrovaného poštovního styku na adresu uvedenou na titulní stránce této Smlouvy.
- 11.3. V této souvislosti Smluvní strany prohlašují, že jejich nastavení Informačního Systému Datových Schránek výše specifikovaný přenos umožňuje, a že tuto skutečnost společně ověřili před podpisem Smlouvy a zavazují se tento stav udržovat po celou dobu platnosti této Smlouvy.
- 11.4. Smluvní strany se zavazují, že v případě změny své adresy budou o této změně druhou Smluvní stranu písemně informovat nejpozději do tří (3) pracovních dnů ode dne této změny.

12. UCHOVÁVÁNÍ DOKUMENTŮ

- 12.1. Prodávající je povinen uchovávat dokumenty související s plněním dle této Smlouvy nejméně po dobu deseti (10) let od konce účetního období, ve kterém došlo k zaplacení poslední části ceny poskytnutých Služeb popř. k poslednímu zdanitelnému plnění dle této Smlouvy, a to zejména pro účely kontroly oprávněnými kontrolními orgány.
- 12.2. Prodávající je povinen umožnit kontrolu dokumentů souvisejících s poskytováním Služeb dle této Smlouvy ze strany Objednatele a orgánů oprávněných k provádění kontroly, a to zejména ze strany Ministerstva vnitra ČR, Ministerstva financí ČR, územních finančních orgánů, Nejvyššího kontrolního úřadu, případně dalších orgánů oprávněných k výkonu kontroly a ze strany třetích osob, které tyto orgány ke kontrole pověří nebo zmocní.
- 12.3. Prodávající je podle ustanovení § 2 písm. e) zákona č. 320/2001 Sb., o finanční kontrole ve veřejné správě a o změně některých zákonů (zákon o finanční kontrole), ve znění pozdějších předpisů, povinen spolupůsobit při výkonu finanční kontroly.

13. ŘEŠENÍ SPORŮ

Podle § 89a zákona č. 99/1963 Sb., občanský soudní řád, ve znění pozdějších předpisů, se Smluvní strany této Smlouvy dohodly, že místně příslušným soudem prvního stupně ve sporech z této Smlouvy bude v případech, kdy není stanovena výlučná příslušnost soudu a kdy je v prvním stupni příslušný krajský soud, Městský soud v Praze a v případech, kdy je prvním stupni příslušný okresní soud, Obvodní soud pro Prahu 10.

14. PLATNOST A ÚČINNOST SMLOUVY

- 14.1. Tato Smlouva nabývá platnosti dnem jejího uzavření a účinnosti dnem zveřejnění v registru smluv.
- 14.2. Smluvní strany se dohodly, že Prodávající započne s plněním této Smlouvy ihned po nabytí účinnosti této Smlouvy.
- 14.3. Smluvní strany se dále dohodly, že Kupující je oprávněn od této Smlouvy odstoupit v případě, kdy je Prodávající v prodlení s dodáním Zboží i po dodatečné písemné výzvě Kupujícího se stanovením náhradní lhůty dodání nejméně patnáct (15) dnů. Za hrubé porušení Smlouvy se pokládá dodání jiného Zboží, než jak je specifikováno v příloze 1 a 2 této Smlouvy. V případě odstoupení z těchto důvodů je Kupující oprávněn požadovat Smluvní pokutu ve výši 100.000,- Kč (slovy „jednostotísíc“ korun českých). Tato Smluvní pokuta je splatná do patnácti (15) pracovních dnů ode dne doručení výzvy k jejímu uhrazení. V případě prodlení se zaplacením Smluvní pokuty je Kupující oprávněn požadovat Smluvní úrok z prodlení ve výši 0,05% z nezaplacené částky za každý byt' i jen započatý den prodlení.

- 14.4. Smluvní strany se s ohledem na zákon č. 235/2004 Sb. o dani z přidané hodnoty, ve znění pozdějších předpisů, dohodly následujícím způsobem: Kterákoli Smluvní strana může Smlouvu jednostranně vypovědět v případě, že druhá Smluvní strana v průběhu platnosti Smlouvy poruší závažným způsobem své povinnosti vztahující se ke správě daní a správce daně rozhodne o jeho nespolehlivosti. Smluvní strany se zavazují, že pokud by k vydání takového rozhodnutí správcem daně došlo, budou druhou Smluvní stranu o této skutečnosti neprodleně informovat.

15. ZÁVĚREČNÁ USTANOVENÍ

- 15.1. Smluvní strany se dohodly, že s výjimkami shora uvedenými musí být jakákoliv změna Smlouvy provedena písemnou formou a musí být podepsána osobami oprávněnými jednat jménem či za Smluvní stranu. Změny Smlouvy se sjednávají jako dodatek ke Smlouvě s číselným označením podle pořadového čísla příslušné změny Smlouvy. Písemná forma je vyžadována i pro vzdání se jakéhokoliv práva či prominutí jakéhokoliv nároku dle této Smlouvy či v souvislosti s ní.
- 15.2. Pokud jakýkoli závazek dle Smlouvy nebo kterékoli ustanovení Smlouvy je nebo se stane neplatným či nevymahatelným, nebude to mít vliv na platnost a vymahatelnost ostatních závazků a ustanovení této Smlouvy a Smluvní strany se zavazují takovýto neplatný nebo nevymahatelný závazek či ustanovení nahradit novým, platným a vymahatelným závazkem, nebo ustanovením, jehož předmět bude nejlépe odpovídat předmětu a ekonomickému účelu původního závazku či ustanovení.
- 15.3. Práva a závazky vyplývající z této Smlouvy nemůže Prodávající postoupit bez předchozího písemného souhlasu Kupujícího. Prodávající je oprávněn započíst své splatné i nesplatné pohledávky za Kupujícím jen dohodou obou Smluvních stran.
- 15.4. Tato Smlouva je závazná rovněž pro právní nástupce Smluvních stran. Oznámení o změně Smluvní strany oznámí právní nástupce této Smluvní strany písemně každé ze Smluvních stran do patnácti (15) dnů od rozhodné události.
- 15.5. Uplynutím sjednané doby účinnosti této Smlouvy nejsou dotčeny závazky Smluvních stran, které svým charakterem účinnost této Smlouvy přesahují (např. závazky Smluvních stran vyplývající z dospělých smluvních sankcí, z nároků na náhradu škod apod.).
- 15.6. Veškeré spory, vzniklé z této Smlouvy nebo z jejího rozvázání, zrušení nebo prohlášení neplatnosti se řídí českým právem.
- 15.7. Prodávající souhlasí se zasláním obchodních sdělení elektronickou poštou a jinými elektronickými prostředky podobného charakteru v souladu se zákonem č. 480/2004 Sb., o některých službách informační společnosti a změně některých zákonů, ve znění pozdějších předpisů.
- 15.8. Smluvní strany se dohodly, že pokud se písemnost ve lhůtě deseti (10) dnů ode dne, kdy byla k vyzvednutí připravena, nevyzvedne, písemnost se považuje za doručenou posledním dnem této lhůty.

- 15.9. Práva a povinnosti v této Smlouvě neupravené se řídí příslušnými ustanoveními zákona č. 89/2012 Sb., občanský zákoník, ve znění pozdějších předpisů.
- 15.10. Tato Smlouva je vyhotovena v pěti (5) stejnopisech s platností originálu, z nichž Kupující obdrží čtyři (4) a Prodávající jeden (1) stejnopis.
- 15.11. Smluvní strany prohlašují, že je jim znám celý obsah Smlouvy a jejích příloh, Smlouvě i jejím přílohám beze zbytku porozuměly, a že tuto Smlouvu uzavřely na základě svobodné a vážné vůle. Na důkaz této skutečnosti k ní níže připojují své vlastnoruční podpisy osob k tomu oprávněných.
- 15.12. Nedílnou součástí této Smlouvy jsou následující přílohy:
Příloha č. 1 – Technická specifikace vozidla a cenová nabídka
Příloha č. 2 – Seznam oprávněných osob

za Kupujícího

za Prodávajícího

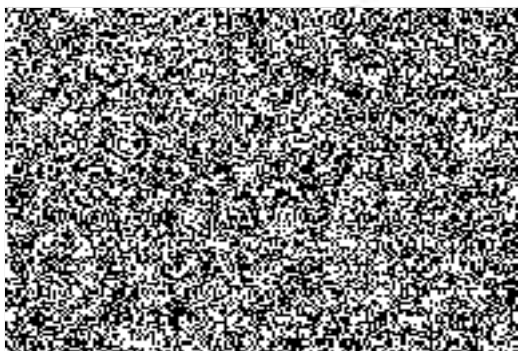

aitra

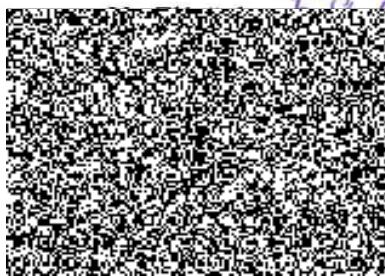

prodeje, představitelka

SAMOHÝL MOTOR a.s.

50 2018
SAMOHÝL MOTOR a.s.
společnosti
Sati 642, 763 02 Zlín
11165, DIČ: CZ25511165
7 616 101
samohylmotor.cz
yl@samohylmotor.cz

Technická specifikace užitkového vozidla a cenová nabídka**5 míst + nákladový prostor**

Nabízená značka a přesný typ vozidla:..... VW Nový Crafter skříň 35 130 kW 6G 4Mot DR (vyplní účastník)

Pokyny k vyplnění tabulky:

Ve sloupci Požadavky Kupujícího je vymezena minimální úroveň požadavku Kupujícího, ve sloupci Nabídka Prodávajícího bude doplněno konkrétní vybavení Prodávajícího s tím, že nabízené vybavení musí být srovnatelné nebo vyšší užitné hodnoty.

Pokud Prodávající sloupec Nabídka Prodávajícího nevyplní, má se zato, že nabízí stejné vybavení, jaké předepisuje Kupující.

Požadavek Kupujícího	Nabídka Prodávajícího	
	ANO/NE	Případná konkretizace
Kategorie vozidla: N1		
Druh vozidla: nákladní automobil		
Provedení: skříňový s objemem příčnou odděleného nákladového prostoru min. 10 m ³ (bez řady sedadel)		
Počet dveří: 2x přední + boční posuvné na pravé straně (prosklené + zadní křídlové (neprosklené))		
Počet míst k sezení: 5 míst (řidič + 1 a 3 místa)		
Pohon: 4 x 4		
Motor: vznětový		
Zdvihový objem min. 1 950 cm ³		
Výkon min. 120 kW		
Max. točivý moment min. 400 Nm		
Palivo nafta motorová v souladu s DIN EN 590		
Exhalační (emisní) norma min. Euro VI		
Převodovka: manuální min. 6-ti stupňová		
Hmotnosti:		
Celková hmotnost max. 3 500 kg		
Užitečná hmotnost min. 600 kg		
Barva vozidla: modrá tmavá nebo červená		
Interiér: látkové potahy, tmavé barvy		

„Dodávka 1 ks speciálního užitkového vozidla“

Rozměry:		
Délka vozidla min. 5 500 mm	ANO	6836 mm
Světlá výška vozidla od 200 do 300 mm	ANO	200 mm
Výška vozidla min. 2500 mm	ANO	2590 mm
Šířka vozidla max. 2500 mm (včetně zpětných zrcátek)	ANO	2427 mm
Výška nákladového prostoru od 1 800 do 2 100 mm	ANO	1961 mm
Délka nákladového prostoru od 3 200 do 3 600 mm	ANO	3200 mm
Šířka nákladového prostoru od 1350 do 1850 mm	ANO	1832 mm
Výbava a příslušenství:		
Elektrický naviják s možností zatížení nejméně 2 500 kg (max. 3 500 kg) – umístění na přední část vozidla (obr. 4)	ANO	
Tažné oko vpředu i vzadu	ANO	
Tažné zařízení pevné s dimenzí nejvyššího možného zatížení 3000 kg	ANO	
Boční posuvné dveře v nákladovém prostoru vpravo (ve směru jízdy) s aretací a prosklené, na protilehlé straně dveří (vlevo ve směru jízdy) okno. Obě prosklení opatřena bezpečnostní fólií s nízkou světelnou propustností (zatemnění na min. 95%). Ostatní části nákladového prostoru včetně zadních dveří neprosklené	ANO	
Parkovací asistent – parkovací kamera nebo soustava kamer na zadní části vozidla s přenosem projekce na dotykový displej multimediálního systému automobilu	ANO	
Asistent pro manévrování s přívěsem	ANO	
ESP se stabilizací přívěsu	ANO	
Bez omezovače rychlosti	ANO	
Plnohodnotné rezervní kolo	ANO	
Povinná výbava podle vyhlášky MD č.341/2014 Sb.	ANO	
Nekuřácké provedení	ANO	
Otočná přední sedadla	ANO	

Sedadlo řidiče – elektricky nastavitelné sedadlo včetně výškového nastavení s bederní opěrkou nastavitelnou minimálně ve dvou, max. ve čtyřech směrech a loketní opěrkou	ANO	
Sedadlo spolujezdce - výškově nastavitelné - nastavitelný sklon sedáku - s vnitřní loketní opěrkou - s bederní opěrkou manuálně nastavitelnou ve 2 směrech	ANO	
Odnímatelné trojsedadlo v přepravním prostoru	ANO	
Nákladový prostor oddělen pevnou příčkou	ANO	
Airbag řidiče a spolujezdce	ANO	
Zesílený alternátor a AGM baterie	ANO	
Druhý akumulátor s dělicím relé	ANO	
Měníč 12V/230V	ANO	
Dvě zásuvky 12V v prostoru obsluhy vozidla	ANO	
Zásuvka 230V v prostoru trojsedadla	ANO	
Vnější zásuvka pro externí připojení ze sítě 230V	ANO	
Alarm s ostrahou vnitřního prostoru	ANO	
Centrální zamykání s dálkovým ovládním	ANO	
Rádiový přijímač jako součást multimediálního systému s českým menu – s CD, DVD, navigačním systémem s mapami ČR s možností jejich aktualizací, včetně technologií HD Traffic, možnost připojení digitálních zařízení včetně iPad, iPhone a USB paměť a integrovanou technologii Bluetooth pro hands-free telefonování. Dotykový displej zařízení bude zobrazovat obraz snímáný vnějšími kamerami (parkovací kamera – parkovací asistent).	ANO	
Automatická klimatizace pro celý prostor mimo nákladového	ANO	
LED světlomety pro denního svícení, LED osvětlení v nákladovém prostoru	ANO	

Nezávislé horkovzdušné topení pro celý prostor mimo nákladového	ANO	
Okna předních dveří elektricky ovládaná – z místa řidiče i během jízdy	ANO	
Elektricky sklopná a elektricky ovládaná vnější zpětná zrcátka	ANO	
Tempomat s omezovačem rychlosti	ANO	
Boční obložení nákladového prostoru včetně dveří	ANO	
Podlaha nákladového prostoru s protiskluzovou vrstvou, odolná proti oděru, působení vody i ropných produktů, s adaptéry v otvorech v povrchu podlahy umožňující flexibilní montáž i demontáž regálových systémů včetně ukotvení prostřednictvím nejméně 8 kotvících ok k upevnění objemnějšího materiálu nebo jednoho až dvou motocyklů standardní velikosti.	ANO	
Policové regály včetně přípravy pro instalaci regálového systému – kolejnicové systémy pro flexibilní instalaci regálových systémů a jejich ukotvení po obou stranách v celé délce nákladového prostoru pro vyjímatelné policové regály hluboké od 400 do 600 mm. (obr. 5)	ANO	
Zakládací klíny k zajištění vozidla 2ks	ANO	
Markýza umístěna na střešní části vozidla na straně bočních posuvných dveří resp. na pravé straně. Délka markýzy je od zadní části vozidla po kabinu řidiče (cca po sloupek předních dveří). Výsuv markýzy min. 2000 mm, max. 2500 mm)	ANO	
Hasicí přístroje (práškové) 6kg nejméně 2 ks	ANO	
Skládací nájezdová rampa pro naložení motocyklů do nákladového prostoru	ANO	
Tažná tyč třídílná skládací s příslušnou homologací do 2300 kg v sestavě hák na vlečné oko na obou stranách a výměnná část k tažnému vozidlu se závěsem na kouli tažného zařízení ISO 50 – (obr.1)	ANO	

<p>Sklápěcí stůl pro kancelářskou práci tvořený z pracovní desky široké min. 500 mm, max. 700 mm, z jedné strany uchycené do boku prostoru trojsedadla a na druhé straně opatřené sklopnými nohama s aretací. Délka pracovní desky je odvislá od možnosti sklopení a upevnění na boční stěnu nákladového prostoru, přičemž optimální délka by neměla být kratší než 1400 mm a delší než 1600 mm. Pro větší pracovní plochu a délku pracovní desky by bylo možné, aby pracovní deska byla dělená, spojená speciálními sklopnými panty nebo „piánovým pantem“ pro možnost dvojího zalomení a upevnění ke stěně (obr. 2). Výška stolu resp. umístění pracovní desky standardně 725 mm.</p>	<p>ANO</p>	
<p>Další variantou je skládací kancelářský stůl, jenž se dá upevnit k boční stěně vozidla a před použitím rozložit. (obr. 3). Rozměry stolu: výška 725 mm; šířka min. 500 mm, max. 700 mm; délka min. 1400 mm, max. 1600 mm.</p>	<p>ANO</p>	
<p>Cena celkem bez DPH:</p>		<p>1 115 117,- Kč</p>



Příloha č. 2 Smlouvy

SEZNAM OPRÁVNĚNÝCH OSOB

1) Oprávněné osoby k převzetí Zboží - Kupující



2) Oprávněná osoba k předání Zboží - Prodávající

