



99021225929

registrační číslo

Komerční banka, a.s., se sídlem Praha 1, Na Příkopě 33 čp. 969, PSČ 114 07, IČO: 45317054, zapsaná v obchodním rejstříku vedeném Městským soudem v Praze, oddíl B, vložka 1360 (dále jen „Banka“)

a

**Právnícká osoba (dále jen „Klient“)**

Obchodní firma* / název**:	Střední škola zemědělská a Vyšší odborná škola Chrudim
Sídlo:	Poděbradova 842, Chrudim IV, 537 01 Chrudim
IČO:	75075920
Zápis v obchodním rejstříku či jiné evidenci, včetně spisové značky:	zápis v obchodním rejstříku vedeném u Krajského soudu v Hradci Králové, oddíl Pr, vložka 1284

\*je-li Klient zapsán v obchodním rejstříku; \*\*není-li Klient zapsán v obchodním rejstříku

uzavírají podle § 2395 a následujících ustanovení z.č. 89/2012 Sb., občanského zákoníku, ve znění pozdějších předpisů, tuto smlouvu o úvěru (dále jen „Smlouva“).

**1. Úvodní ustanovení**

1.1 Banka se zavazuje poskytnout Klientovi Úvěr za podmínek stanovených touto Smlouvou.

1.2 V souladu s § 1751 občanského zákoníku jsou nedílnou součástí této Smlouvy Všeobecné obchodní podmínky Banky (dále jen „Všeobecné podmínky“), Úvěrové podmínky pro fyzické osoby podnikatele a právnické osoby (dále jen „Úvěrové podmínky“), příslušná Oznámení, tj. Pravidla, a Sazebník (v rozsahu relevantním k této Smlouvě). Podpisem této Smlouvy Klient potvrzuje, že se seznámil s obsahem a významem dokumentů uvedených v předchozí větě, jakož i dalších dokumentů, na které se ve Všeobecných podmínkách a Úvěrových podmínkách odkazuje, a výslovně s jejich zněním souhlasí. Podpisem této Smlouvy Klient potvrzuje, že se seznámil se zněním rozhodčí doložky obsažené v Úvěrových podmínkách a s touto rozhodčí doložkou a jejím obsahem souhlasí.

Klient tímto prohlašuje, že ho Banka upozornila na ustanovení, která odkazují na shora uvedené dokumenty stojící mimo vlastní text Smlouvy a jejich význam mu byl dostatečně vysvětlen. Klient bere na vědomí, že je vázán nejen Smlouvou, ale i těmito dokumenty a bere na vědomí, že nesplnění povinností či podmínek uvedených v těchto dokumentech může mít stejné právní následky jako nesplnění povinností a podmínek vyplývajících ze Smlouvy.

Klient bere na vědomí, že Banka je oprávněna nakládat s údaji podléhajícími bankovnímu tajemství způsobem dle článku 28 Všeobecných podmínek. Je-li Klient právnickou osobou, uděluje souhlas dle článku 28.3 Všeobecných podmínek. Pojmy s velkým počátečním písmenem mají v této Smlouvě význam stanovený v tomto dokumentu, Úvěrových podmínkách nebo ve Všeobecných podmínkách.

Klient souhlasí s tím, že Banka je oprávněna započítávat své pohledávky za Klientem v rozsahu a způsobem stanoveným ve Všeobecných podmínkách.

Na smluvní vztah založený na základě Smlouvy se vylučuje uplatnění ustanovení § 1799 a § 1800 občanského zákoníku o adhezních smlouvách.

**2. Úvěr**

2.1 Klient a Banka se dohodli, že Výše úvěru je Kč 1 500 000,00, slovy Jedenmilionpěstettisíc Kč.

2.2 Klient je povinen použít Úvěr výhradně k následujícímu účelu: předfinancování dotace od Ministerstva zemědělství v programu 12971 - Centra odborné přípravy - nákup secího stroje pro setí cukrové řepy a řepky ozimé a lisu na kulaté balíky s variabilní komorou a řezáním (dále jen "Objekt úvěru").

2.3 Banka bude evidovat svoji pohledávku za Klientem ze Smlouvy pod číslem 35-1648821527/0100, jako investiční úvěr - municipální v Kč.



### 3. Čerpání

- 3.1 Klient bude čerpat Úvěr postupně na základě dvou nebo více Žádostí.
- 3.2 Klient je oprávněn požádat o poskytnutí Úvěru na základě řádně vyplněné Žádosti nejpozději do **28.9.2018**. Pokud Klient nevyčerpá Úvěr ve lhůtě podle předcházející věty, jeho právo na poskytnutí nevyčerpané části Úvěru zaniká. V případě, že Banka po uplynutí lhůty podle první věty tohoto článku umožní Klientovi Čerpání, považuje se Čerpání za řádně poskytnuté podle této Smlouvy.
- 3.3 Banka oznámí Klientovi zánik jeho práva na poskytnutí Úvěru, popřípadě jeho části, podle této Smlouvy do 20 Obchodních dnů po uplynutí lhůty podle článku 3.2 této Smlouvy.
- 3.4 Banka poskytne každé Čerpání, pokud jsou splněny Odkládací podmínky čerpání, nejpozději do 2 Obchodních dnů od doručení Žádosti, a to způsobem sjednaným pro příslušné Čerpání v této Smlouvě, jinak na účet uvedený Klientem v Žádosti.
- 3.5 Pokud Klient požádá o Čerpání v jiné měně než v Měně úvěru a předem nedohodne s Bankou kurz pro přepočítání mezi Měnou úvěru a měnou Čerpání, bude pro přepočítání použit Kurz deviza prodej platný v den Čerpání.
- 3.6 Každé Čerpání je kromě podmínek uvedených v článku VI. Úvěrových podmínek podmíněno předložením dokladů prokazujících, že Úvěr bude čerpán za účelem stanoveným v této Smlouvě.

### 4. Ceny za úvěr

- 4.1 Klient a Banka se dohodli, že cena za rezervaci zdrojů se nesjednává.
- 4.2 Klient a Banka se dohodli, že cena za spravování Úvěru se nesjednává.
- 4.3 Klient a Banka se dohodli, že cena za realizaci Úvěru se nesjednává.
- 4.4 Banka je oprávněna provádět úhradu cen za Bankovní služby poskytnuté Klientovi na základě této Smlouvy převodem z účtu Klienta číslo 356492120267/0100 v Kč vedeného u Banky, bez dalšího souhlasu Klienta. Článek 6.3 této Smlouvy, poslední odstavec, se použije obdobně.

### 5. Úroková sazba

- 5.1 Klient a Banka se dohodli, že úroková sazba bude pohyblivá a bude odpovídat součtu 1M PRIBOR a pevné odchylky ve výši 0,30 % p. a. z jistiny Úvěru.
- 5.2 Sjednaná pevná odchylka je neměnná po celou dobu trvání Úvěru za předpokladu, že Klient dodržuje podmínky této Smlouvy.
- 5.3 V případě, že nastane Případ porušení, je Banka oprávněna zvýšit úrokovou sazbu sjednanou v této Smlouvě o 0,00 procentních bodů.

### 6. Splácení jistiny a úhrada úroků

- 6.1
  - a) Klient se zavazuje splatit Bance jistinu Úvěru jednorázově nejpozději do 31.12.2018 způsobem podle článku 6.3 této Smlouvy.
  - b) Klient je oprávněn splatit jistinu Úvěru nebo její část předčasně.
- 6.2 Počínaje dnem Čerpání je Klient povinen hradit Bance úroky z jistiny Úvěru ve výši podle článku 5. této Smlouvy. Úroky budou hrazeny v Kč měsíčně, vždy k poslednímu dni příslušného kalendářního měsíce, způsobem uvedeným v článku 6.3 této Smlouvy.

Toto ustanovení neplatí pro poslední úhradu úroků, která bude provedena ke Konečnému dni splatnosti.

- 6.3 Banka je oprávněna provádět úhradu splátek jistiny Úvěru a úroků převodem z účtu Klienta číslo: 356492120267/0100v Kč vedeného u Banky bez dalšího souhlasu Klienta. Klient se zavazuje zajistit, aby v Den splatnosti byly na tomto účtu prostředky odpovídající výši splatné jistiny Úvěru, popřípadě splatných úroků.

Klient se zavazuje, že prostředky, které mu budou poukázány na účet vedený u Banky jako příspěvek k realizaci projektu Střední škola zemědělská a Vyšší odborná škola Chrudim, nepřevede po dobu existence svých povinností vůči Bance vzniklých v souvislosti s touto Smlouvou bez předchozího písemného souhlasu Banky na jiný účet ani nepoužije k jinému účelu kromě přednostní úhrady svých dluhů vůči Bance vzniklých v souvislosti s touto Smlouvou, popřípadě zajištění svých doposud nesplatných dluhů vůči Bance.

Pokud nebude možné provést úhradu splatných dluhů Klienta vůči Bance způsobem uvedeným v předcházejících odstavcích, je Klient povinen provést úhradu svých splatných dluhů vůči Bance jakoukoliv jinou formou. V takovém případě je Klient povinen předem dohodnout s Bankou identifikaci účtu, na který bude úhrada směřována.

## 7. Zajištění úvěru

- 7.1 K dluhům Klienta vůči Bance vzniklým dle této Smlouvy se zajištění nesjednává.

## 8. Zvláštní ujednání

### 8.1 Další odkládací podmínky prvního čerpání

Nad rámec článku VI. odstavec 1 Úvěrových podmínek jsou pro první Čerpání sjednány následující Odkládací podmínky čerpání:

- 8.1.1 Odkládací podmínkou čerpání je ověření Bankou, že tato Smlouva (včetně všech dokumentů, které tvoří součást Smlouvy) byla prostřednictvím registru smluv řádně uveřejněna v souladu se zákonem č. 340/2015 Sb., o registru smluv, ve znění pozdějších předpisů. Klient se zavazuje odeslat tuto Smlouvu (včetně všech dokumentů, které tvoří její součást) k uveřejnění v registru smluv bez prodloužení po jejím uzavření. Klient se dále zavazuje, že Banka obdrží potvrzení o uveřejnění v registru smluv zasláné správcem registru smluv na e-mailovou adresu Banky [cap4070skp@kb.cz](mailto:cap4070skp@kb.cz). Banka za tím účelem zašle Klientovi znění této Smlouvy (včetně všech dokumentů, které tvoří její součást) na e-mailovou adresu [valasek@szes-chrudim.cz](mailto:valasek@szes-chrudim.cz).
- 8.1.2 Odkládací podmínkou čerpání je předložení dokladu o úhradě části kupní ceny za Objekt úvěru prodávajícím způsobem sjednaným v příslušné kupní smlouvě, a to ve výši odpovídající rozdílu mezi sjednanou kupní cenou a Výší úvěru.
- 8.1.3 Odkládací podmínkou čerpání je předložení dokumentu prokazujícího, že uzavření této Smlouvy bylo zřizovatelem Klienta, tj. Pardubickým krajem, Komenského náměstí 125, Pardubice - Pardubice-Staré Město, IČO: 70892822, řádně schváleno před jejím uzavřením.
- 8.1.4 Odkládací podmínkou čerpání je předložení smlouvy o poskytnutí dotace nebo rozhodnutí příslušného orgánu o poskytnutí dotace minimálně ve výši CZK 1 643 400,00 na Objekt úvěru z programu 12971 – Centra odborné přípravy, které (i) musí být v souladu s investičním projektem Klienta předloženým Bance v souvislosti se Smlouvou, (ii) nesmí obsahovat podmínky, které nebyly Bance předem známy a dle názoru Banky hrozí jejich porušení ze strany Klienta, přičemž toto porušení může mít za následek odnětí dotace nebo její části, a (iii) musí obsahovat jednoznačná kritéria hodnocení splnění tohoto investičního projektu.

### 8.2 Další odkládací podmínky každého čerpání

Nad rámec článku VI. odstavec 2 Úvěrových podmínek jsou pro každé Čerpání sjednány následující Odkládací podmínky čerpání:

- 8.2.1 Odkládací podmínkou každého čerpání je předložení dokladů faktur, kterými Klient prokáže účelovost Čerpání. Čerpání bude provedeno na účet dodavatele nebo popřípadě na Běžný účet Klienta po doložení úhrady dokladů z vlastních prostředků Klienta (dále jen „Refundace“). Čerpání bude provedeno ve výši 100 % včetně daně z přidané hodnoty.

Klient je povinen požádat o Čerpání v měně dle předloženého dokladu s výjimkou Refundace, kdy je povinen požádat o Čerpání v měně účtu, z něhož byla předchozí úhrada provedena. Pokud Klient žádá o Čerpání:



- (i) v Měně úvěru na Běžný účet Klienta v jiné měně, použije se pro přepočtení postup uvedený v článku 3. této Smlouvy pro účely Čerpání v jiné měně než v Měně úvěru,
- (ii) v jiné měně než v Měně úvěru na Běžný účet Klienta v Měně úvěru, Banka převede na Běžný účet částku odpovídající výši vyčerpané jistiny Úvěru.

### 8.3 Další ujednání

- 8.3.1 Klient se zavazuje předkládat Bance kopie dokumentů o průběhu realizace Objektu úvěru / projektu financovaného z Úvěru ve stejných termínech jako poskytovateli finanční pomoci.
- 8.3.2 Klient se zavazuje neprodleně informovat Banku o připsání dotace na účet Klienta.
- 8.3.3 Klient se zavazuje neprodleně informovat Banku o jakýchkoliv skutečnostech, které by mohly vést k zadržení či nevyplacení dotace na Objekt úvěru, případně o zahájení řízení o odnětí dotace.
- 8.3.4 Klient se zavazuje provést mimořádnou splátku Úvěru ve výši poskytnuté dotace, nejpozději do 5 dnů od inkasa dotace na běžný účet Klienta. Klient a Banka se dohodli, že článek VIII. odst. 9 Úvěrových podmínek se na tuto mimořádnou splátku nepoužije.
- 8.3.5 Klient se zavazuje předkládat Bance následující finanční výkazy:
  - a) výkazy v plném rozsahu rozvahy, výkazu zisků a ztrát a rozbor pohledávek a dluhů/závazků z obchodního styku Klienta do jejich splatnosti a po jejich splatnosti pololetně – nejpozději do 30 dnů po skončení kalendářního pololetí (s výjimkou konce příslušného účetního období);
  - b) předběžné účetní výkazy v plném rozsahu rozvahy a výkazů zisků a ztrát a rozbor pohledávek a dluhů/závazků z obchodního styku Klienta do jejich splatnosti a po jejich splatnosti – do 90 dnů po skončení příslušného účetního období;
  - c) účetní závěrku opatřenou podpisem Klienta, tj. finanční výkazy v plném rozsahu rozvahy, výkazu zisků a ztrát a její přílohu, včetně zpráv auditora a výroční zprávy, pokud ze zákona vyplývá pro Klienta povinnost ověření účetní závěrky auditorem – do 180 dnů po skončení příslušného účetního období;
  - d) konsolidovanou účetní závěrku, pokud je Klient povinen podle platných právních předpisů takovou účetní závěrku vyhotovit.

Klient, který v souladu s platnými právními předpisy vede daňovou evidenci, se zavazuje předkládat Bance namísto výkazů uvedených výše v tomto odstavci, kopii nebo stejnopis příznání k dani z příjmu v listinné podobě opatřený podpisem Klienta, a to do 180 dnů po skončení příslušného zdaňovacího období, a dále pak přehled svých pohledávek a dluhů/závazků z obchodního styku, popřípadě další informace a doklady stanovené Bankou, a to bez zbytečného odkladu poté, co Banka Klienta o předložení přehledu pohledávek a dluhů/závazků, popřípadě jiných informací a dokladů požádá.

- 8.3.6 Klient se zavazuje předkládat Bance kopii nebo stejnopis příznání k dani z příjmu v listinné podobě, včetně jeho příloh, v souladu se z.č. 280/2009 Sb., daňovým řádem, ve znění pozdějších předpisů, a to do 180 dnů po skončení příslušného účetního období. Kopie nebo stejnopis příznání k dani z příjmu v listinné podobě budou opatřeny podpisem Klienta.
- 8.3.7 Klient a Banka se dohodli, že Banka bude Klienta informovat o výši své pohledávky za Klientem z této Smlouvy oznámením o výši pohledávky (výpisem), a to následovně:

Způsob zasilání výpisů: elektronicky.

Četnost zasilání výpisů: měsíčně vždy k 1. dni kalendářního měsíce.

### 8.4 Vyloučení aplikace nebo změna úvěrových podmínek

- 8.4.1 Klient a Banka se dohodli, že článek VIII. odstavec 9. Úvěrových podmínek se na vztahy mezi Klientem a Bankou upravené touto Smlouvou nepoužije.
- 8.4.2 Klient a Banka se dohodli, že článek X., odstavec 2 Úvěrových podmínek se mění následujícím způsobem: Klient je povinen po dobu účinnosti této Smlouvy směřovat na své účty u Banky minimálně 100 % svých příjmů.

**9. Závěrečná ustanovení**

- 9.1 Je-li Klientů více, jsou z této Smlouvy zavázáni společně a nerozdílně.
- 9.2 Klient a Banka se dohodli, že písemnosti týkající se této Smlouvy (dále jen „Zásilky“) budou doručovány na adresu uvedenou níže v této Smlouvě nebo na adresu, kterou si po uzavření této Smlouvy písemně sdělí.

Adresa pro zasilání Zásilek:

- a) Kontaktní adresa Klienta: Poděbradova 842, Chrudim IV, 537 01 Chrudim
- b) Adresa Banky: pobočka Chrudim, Široká 83, Chrudim, PSČ 537 50

- 9.3 Smlouva je vyhotovena ve dvou vyhotoveních a každá strana obdrží po jednom vyhotovení.
- 9.4 Smlouva nabývá platnosti dnem uzavření, účinnosti dnem uveřejnění prostřednictvím registru smluv způsobem dle zákona č. 340/2015 Sb., o registru smluv, ve znění pozdějších předpisů.

Klient prohlašuje, že byly splněny podmínky platnosti této Smlouvy předepsané příslušnými právními předpisy upravujícími postavení a činnost Klienta, a zavazuje se nahradit Bance veškerou škodu způsobenou případným nesplněním zákonných podmínek platnosti této Smlouvy.

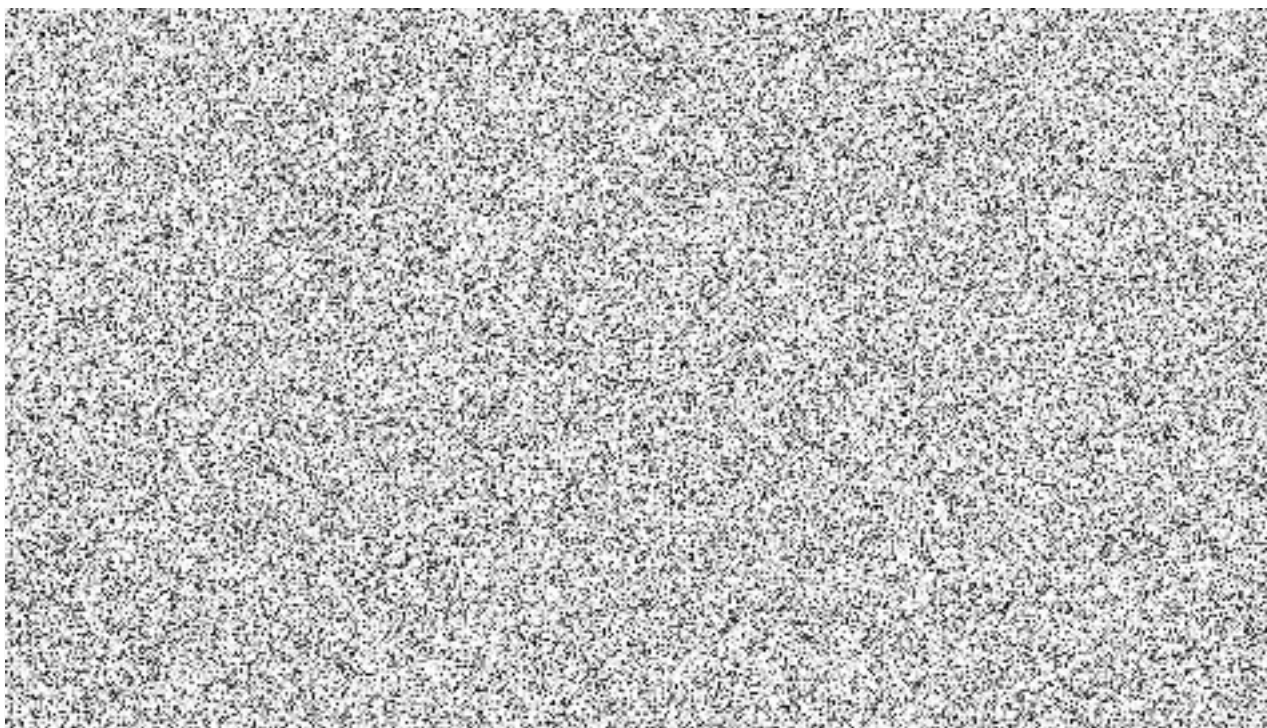

## I. Úvodní ustanovení

1. Tyto úvěrové podmínky Banky pro fyzické osoby podnikatele a právnické osoby (dále jen „**Úvěrové podmínky**“) představují Produktové podmínky ve smyslu Všeobecných obchodních podmínek (dále jen „**Všeobecné podmínky**“). Úvěrové podmínky a Všeobecné podmínky tvoří součást Smlouvy a Klient je povinen se s nimi seznámit a dodržovat je.
2. Pojmy s velkým počátečním písmenem jsou v těchto Úvěrových podmínkách užívány ve významu uvedeném v článku XVIII. těchto Úvěrových podmínek.

## II. Formy úvěru

1. Tyto Úvěrové podmínky se vztahují k následujícím formám Úvěru:
  - a) kontokorentní Úvěr;
  - b) krátkodobý Úvěr;
  - c) střednědobý Úvěr;
  - d) dlouhodobý Úvěr;
  - e) revolvingový Úvěr;
  - f) eskontní Úvěr;
  - g) hypoteční Úvěr;
  - h) jiná forma popsaná ve Smlouvě.

## III. Účel úvěru

1. Klient je povinen použít Úvěr výhradně k účelu sjednanému ve Smlouvě. Klient je povinen kdykoli na výzvu Banky prokázat, že Úvěr použil, popřípadě používá, k účelu sjednanému ve Smlouvě.

## IV. Výše úvěru

1. Výše úvěru nebo Limit jsou sjednány ve Smlouvě.
2. Klient čerpá Úvěr v Měně úvěru.
3. Klient je oprávněn čerpat Úvěr do Výše úvěru, popřípadě do výše Limitu.
4. Pokud výše nesplaceného Úvěru z jakéhokoli důvodu přesáhne Výši úvěru, popřípadě Limit, stává se tato část jistiny Úvěru okamžitě splatnou. Do doby, než Klient splatí tuto část jistiny Úvěru, je Banka oprávněna požadovat z této částky úroky z prodlení ve výši stanovené v příslušném Oznámení o úrokových sazbách.

## V. Čerpání úvěru

1. **Čerpání úvěru**  
Klient je oprávněn čerpat Úvěr nejdříve následující Obchodní den poté, co splní Odkládací podmínky čerpání. Klient a Banka se mohou dohodnout, že Úvěr lze čerpat již v Obchodní den, kdy Klient splnil veškeré Odkládací podmínky čerpání. Úvěr lze čerpat jednorázově nebo postupně. V případě kontokorentního Úvěru a revolvingového Úvěru lze Úvěr čerpat i opakovaně. Úvěr se považuje za poskytnutý odepsáním příslušné částky z prostředků Banky ve prospěch Klienta.
2. **Čerpání kontokorentního úvěru**  
Banka poskytuje Čerpání tím, že umožní Klientovi čerpat prostředky z daného Běžného účtu do debetu, pokud Klient má u Banky vedený Běžný účet v Měně úvěru.
3. **Čerpání krátkodobého, střednědobého, dlouhodobého, revolvingového a hypotečního úvěru**  
Banka poskytuje Čerpání na základě předložené Žádosti, jejíž vzor je připojen ke Smlouvě, nebo na základě Žádosti zaslané Bance prostřednictvím služeb přímého bankovníctví. Klient předloží Bance řádně vyplněnou a podepsanou Žádost vždy nejméně 2 Obchodní dny před požadovaným dnem Čerpání, pokud se Klient a Banka nedohodnou na lhůtě kratší. Předloženou Žádost nelze bez předchozího souhlasu Banky měnit nebo zrušit. Pokud Žádost nespĺňuje náležitosti stanovené Smlouvou, Banka Čerpání neposkytne a oznámí tuto skutečnost Klientovi nejpozději do 2 Obchodních dnů od doručení Žádosti. Způsob Čerpání je stanoven ve Smlouvě.

**4. Čerpání eskontního úvěru**

Banka poskytuje Čerpání tohoto Úvěru za podmínek stanovených Smlouvou. Banka nepřijme k eskontu směnky, které neschválila v Žádosti. Banka není povinna přijmout k eskontu směnku, pokud nesplňuje podmínky stanovené v Obchodních podmínkách Komerční banky, a.s., pro eskont tuzemských smének, popřípadě v Obchodních podmínkách Komerční banky, a.s., pro eskont zahraničních smének.

**VI. Odkládací podmínky čerpání**

1. První Čerpání je podmíněno tím, že:
  - a) Klient uhradil Bance cenu za realizaci Úvěru, popřípadě jiný poplatek za sjednání Úvěru uvedený ve Smlouvě;
  - b) Klient poskytl Bance dokumenty prokazující udělení předchozího souhlasu oprávněného orgánu Klienta (např. valná hromada, dozorčí rada, zastupitelstvo obce) k uzavření Smlouvy, pokud takový souhlas vyžadují právní předpisy, popřípadě rozhodnutí jiných osob nebo orgánů veřejné správy příslušné jurisdikce opravňující Klienta uzavřít Smlouvu;
  - c) Klient prokázal Bance poskytnutí zajištění dluhů Klienta vzniklých na základě a v souvislosti se Smlouvou a poskytnutím Úvěru podle Smlouvy;
  - d) Klient poskytl Bance další listiny stanovené ve Smlouvě,vše ve formě a s obsahem uspokojivým pro Banku, přičemž veškeré dokumenty poskytnuté Bance musí obsahovat požadované náležitosti nebo dostatečně prokazovat příslušné skutečnosti.
2. Každé Čerpání je podmíněno tím, že:
  - a) Klient v Žádosti o čerpání či jiným způsobem písemně potvrdí Bance, že veškerá prohlášení Klienta učiněná ve Smlouvě (včetně prohlášení obsažených v Úvěrových podmínkách) jsou pravdivá, úplná a nezavádějící ke dni doručení Žádosti. V případě Čerpání formou kontokorentního Úvěru je Klient povinen skutečnosti uvedené v předcházející větě písemně potvrdit, pouze pokud jej Banka o takové potvrzení požádá;
  - b) ke dni doručení Žádosti neexistuje ani nehrozí Příklad porušení ani nehrozí, že v důsledku Čerpání vznikne Příklad porušení; a
  - c) Banka ke dni doručení Žádosti obdržela veškeré listiny, které měla podle Smlouvy nebo v souvislosti s ní obdržet a které mají formu a obsah uspokojivé pro Banku.
3. Banka není povinna v souvislosti s plněním Odkládacích podmínek čerpání přijmout dokument, o jehož pravosti či správnosti má odůvodněné pochybnosti.

**VII. Úročení, změna měny****1. Úročení**

Pokud není uvedeno jinak, je výpočet úroků vyplývajících ze Smlouvy prováděn metodou skutečný počet dnů / 360 dnů s výjimkou měn AUD, GBP a JPY a s výjimkou výpočtu úroků pro kontokorentní Úvěr, pro které platí výpočet metodou skutečný počet dnů / skutečný počet dnů. Kalkulace úroků pro eskont smének je prováděna metodou skutečný počet dnů / 360 dnů, včetně měn GBP, AUD a JPY. Klient je povinen zaplatit Bance úroky od doby poskytnutí prostředků do doby vrácení poskytnutých prostředků. V případě eskontního Úvěru Klient platí úroky za období ode dne eskontu do platebního dne eskontované směnky. Úroky se počítají ze skutečně čerpaných částek.

**2. Změna pohyblivé sazby**

V případě poruchy trhu definované níže v tomto odstavci je Banka oprávněna změnit konstrukci úrokové sazby z PRIBOR/LIBOR/EURIBOR na náhradní úrokovou sazbu, která vyjadřuje náklady Banky vynaložené na obstarání zdrojů pro financování Úvěru. Náhradní úrokovou sazbou je KRS KB pro kontokorentní úvěry v Kč a RS KB v Měně úvěru pro ostatní úvěry a měny, přičemž minimální výše náhradní úrokové sazby je nula (0).

Za poruchu trhu se považuje taková tržní situace, kdy v daném dni jsou náklady Banky na obstarání zdrojů (depozit) na mezibankovním trhu vyšší, než je příslušná kótovaná hodnota PRIBOR/LIBOR/EURIBOR, nebo se příslušná hodnota PRIBOR/LIBOR/EURIBOR nekótovala. V případě kontokorentního nebo revolvingového Úvěru se za poruchu trhu považuje i taková tržní situace, kdy v daném dni kterákoli z hodnot PRIBOR/LIBOR/EURIBOR kótovaných na kratší období je vyšší než kterákoli z hodnot PRIBOR/LIBOR/EURIBOR kótovaných na delší období. Banka je oprávněna změnit konstrukci na původní tržní sazbu po skončení doby, po kterou trvala porucha trhu definovaná shora v tomto odstavci 2.

O provedené změně bude Banka Klienta neprodleně písemně informovat.



3. **Úroky z kontokorentního úvěru**  
Banka bude účtovat k tíži Běžného účtu Klienta úroky z vyčerpané jistiny kontokorentního Úvěru měsíčně, a to k poslednímu dni kalendářního měsíce, za který jsou úroky účtovány. Banka má právo upravit s ohledem na vývoj tržní sazby KRS KB nebo RS KB, pokud je tato sazba sjednána. Po dobu trvání kontokorentního Úvěru platí metoda skutečný počet dnů / skutečný počet dnů i pro výpočet kreditních úroků na Běžném účtu.
4. **Úroky z krátkodobých, střednědobých, dlouhodobých úvěrů**  
Úroky z vyčerpané jistiny Úvěru budou účtovány k tíži Běžného účtu Klienta a budou splatné v termínech dohodnutých ve Smlouvě s tím, že poslední úhrada úroků bude provedena ke Konečnému dni splatnosti. Klient výslovně souhlasí s právem Banky upravit RS KB pro Měnu úvěru, pokud je tato sjednána, s ohledem na vývoj tržní sazby.
5. **Úroky z revolvingového úvěru**  
Úroky z vyčerpané jistiny revolvingového Úvěru budou účtovány k tíži Běžného účtu Klienta a budou splatné v termínech dohodnutých ve Smlouvě s tím, že poslední úhrada úroků bude provedena ke Konečnému dni splatnosti. Banka má právo upravit KRS KB nebo RS KB, pokud je tato sazba sjednána, s ohledem na vývoj tržní sazby.
6. **Eskont směnek**  
Banka připiše výnos z eskontu směnek (tj. směnečné sumy snižené o eskontní provizi a o úroky sjednané ve Smlouvě) na Běžný účet Klienta. Z předčasného zaplacení směnečných částek nebo veškerých dluhů uvedených ve Smlouvě nevzniká Klientovi nárok na vrácení poměrné části úroků. Pro přepočtení měn se při eskontu směnek použije Kurz postupem podle článku VIII. odstavce 1 těchto Úvěrových podmínek.
7. **Úroky z hypotečního úvěru**  
Úroky z vyčerpané jistiny Úvěru budou účtovány k tíži Běžného účtu Klienta a budou splatné v termínech dohodnutých ve Smlouvě.
8. **Snížení úrokové sazby**  
Banka je oprávněna dle vlastního uvážení snížit úrokovou sazbu s okamžitou účinností na dobu jí určenou a je povinna o tom bezodkladně informovat doporučeným dopisem Klienta.
9. **Změna měny – zavedení EURO**  
Jakákoli částka podle Smlouvy uvedená nebo splatná v měně členského státu Evropské unie (dále jen „Národní jednotka měny“) bude automaticky považována za částku uvedenou anebo splatnou v jednotné evropské měně v okamžiku, kdy Národní jednotka měny daného státu bude nahrazena jednotnou evropskou měnou v souladu s platným právem Evropské unie nebo právem příslušného členského státu.

## VIII. Splácení

1. **Měna splácení, kurzové riziko, zahájení insolvenčního řízení**  
Klient je povinen splatit Úvěr v termínech a způsobem sjednaným ve Smlouvě a v měně, ve které byl Úvěr poskytnut, a to bez jakéhokoli snížení z důvodu započtení, protinároku či právního jednání s obdobnými účinky. Pokud Banka umožní Klientovi splatit Úvěr v jiné měně, než ve které byl Úvěr poskytnut, nese Klient veškerá kurzová rizika v souvislosti s Úvěrem. Pro přepočtení bude použit Kurz podle kurzovního listku Banky platného v den přepočtu, a to pro přepočtení cizí měny na Kč Kurz deviza/valuta nákup a pro přepočtení Kč na cizí měnu Kurz deviza/valuta prodej. Přepočtení cizí měny na jinou cizí měnu bude proveden přes Kč způsobem uvedeným v předcházející větě tohoto článku Úvěrových podmínek.  
  
Klient a Banka se dohodli, že bez ohledu na sjednání Dne splatnosti uvedeného ve Smlouvě je Úvěr vždy splatný ke dni, kdy nastanou účinky rozhodnutí o úpadku Klienta.  
  
Klient a Banka sjednávají, že v případě výpovědi Smlouvy z důvodů uvedených ve Všeobecných podmínkách je Úvěr splatný ke dni, ke kterému dojde k ukončení Smlouvy, a to bez ohledu na Den splatnosti nebo Konečný den splatnosti. V takovém případě je Klient povinen provést úhradu při předčasném splacení Úvěru.
2. **Provádění plateb k tíži účtu klienta**  
Klient je povinen zajistit dostatečné množství prostředků na svých účtech u Banky v době splatnosti příslušných úroků, jistiny, splátek jistiny a dalších peněžitých dluhů Klienta v souladu se Smlouvou. Klient a Banka se dohodli, že Banka je oprávněna zatížit bez příkazu (souhlasu) Klienta jeho účty u Banky platbami uvedenými v předchozí větě, nebude-li dohodnuto jinak. Klient se nezbavuje své odpovědnosti za své dluhy ze Smlouvy a ani se jeho dluhy ze Smlouvy nesníží, pokud Banka neprovede danou platbu k tíži některého účtu Klienta u Banky v příslušný Den



splatnosti. Výpis z účetních knih Banky je považován za dostatečný důkaz o dluhu vyplývajícím ze Smlouvy, kromě případu zřejmé chyby.

Jestliže je mezi Klientem a Bankou sjednána automatická úhrada splátek jistiny Úvěru a úroků převodem z Běžného účtu Klienta a tato úhrada připadá na Obchodní den s výjimkou pondělí, Banka je oprávněna nevydat prostředky Klienta na Běžném účtu do výše příslušné splátky jistiny Úvěru a úroků počínaje 00:00 hod. dne, na který připadá úhrada splátek jistiny Úvěru a úroků. Pokud tato úhrada připadá na pondělí či den, který není Obchodním dnem, Banka je oprávněna nevydat prostředky Klienta na Běžném účtu do výše předmětné splátky jistiny Úvěru a úroků počínaje 00:00 hod. dne, který bezprostředně následuje po posledním Obchodním dni přede dnem, na který připadá úhrada splátek jistiny Úvěru a úroků.

### 3. Pořadí úhrad dluhů

Je-li Klient povinen plnit zároveň několik splatných dluhů ze Smlouvy, případně splatných dluhů z jiných závazkových vztahů vůči Bance, a poskytnuté plnění nestačí ke splnění všech splatných dluhů Klienta vůči Bance, je plnění poskytnuté Klientem použito na úhradu dluhu Klienta vůči Bance určeného podle Pravidel.

### 4. Srážky

Veškeré platby, které Klient uskuteční podle Smlouvy, musí být prosty všech srážek. Pokud právní předpisy ukládají Klientovi srážky z jakékoli takové platby, je Klient povinen zvýšit předmětnou částku tak, aby po odečtení srážek Banka obdržela částku rovnající se té, kterou měla obdržet podle Smlouvy.

### 5. Předčasné nebo opožděné splacení, úroky z prodlení

Klient je oprávněn vrátit Bance poskytnuté peněžní prostředky i předčasně, a to za podmínek stanovených v těchto Úvěrových podmínkách a ve Smlouvě.

Pokud se Klient ocitne v prodlení s vrácením jistiny nebo její splatné části, je povinen počínaje prvním dnem prodlení až do zaplacení platit Bance úroky z prodlení z částky, s jejíž úhradou je v prodlení, ve výši rozdílu mezi sazbou pro úroky z prodlení určenou v příslušném Oznámení o úrokových sazbách a úrokovou sazbou z Úvěru. Banka může požadovat úrok z prodlení z částek, s jejichž úhradou je Klient v prodlení, ve výši určené v příslušném Oznámení o úrokových sazbách, a to počínaje prvním dnem prodlení až do doby zaplacení dlužné částky. Pokud v době prodlení Klienta dojde ke změně sazby úroků z prodlení podle příslušného Oznámení o úrokových sazbách, případně změně úrokové sazby z Úvěru, změní se počínaje dnem účinnosti změny příslušné úrokové sazby i výše úroků z prodlení, které je Klient povinen platit podle tohoto ustanovení. Zaplacením úroků z prodlení není dotčena povinnost Klienta nahradit škodu, která Bance vznikla v důsledku prodlení Klienta. V případě, že Klient uhradí dlužnou částku do 5 kalendářních dnů po její splatnosti, jeho povinnost platit Bance úroky z prodlení zaniká.

### 6. Splácení kontokorentního a revolvingového úvěru

Klient může Bance splácet kontokorentní Úvěr a revolvingový Úvěr kdykoli, nejpozději však do Konečného dne splatnosti. Klient je povinen informovat Banku o svém záměru splatit revolvingový Úvěr nebo jeho část nejpozději 2 Obchodní dny před zamýšleným splacením. Tato informační povinnost Klienta se nevztahuje na případy, kdy Klient splatí revolvingový Úvěr nebo jeho část s využitím elektronických prostředků.

Klient je oprávněn v průběhu Doby čerpání kontokorentního Úvěru a revolvingového Úvěru čerpat i opakovaně. Nesplacená částka kontokorentního Úvěru a revolvingového Úvěru však nesmí přesáhnout Limit.

### 7. Splácení krátkodobého, střednědobého, dlouhodobého a hypotečního úvěru

Klient Bance splatí krátkodobý, střednědobý, dlouhodobý či hypoteční Úvěr v termínu/ech stanoveném/ých ve Smlouvě.

### 8. Splácení eskontního úvěru

Eskontní Úvěr bude Bance splacen úhradou směnečných částek hlavním směnečným dlužníkem (akceptantem, výstavcem směnky vlastní) v platebních dnech jednotlivých smének. Nedojde-li k úhradě směnky akceptantem nebo v případě směnky vlastní jejím výstavcem, je Banka oprávněna v souladu s Všeobecnými podmínkami provést úhradu směnečné částky z Běžného účtu Klienta. Nebude-li nezaplacená směnka (nebo její část) uhrazena ani z prostředků na Běžném účtu Klienta nebo jiným způsobem, bude Banka oprávněna požadovat po Klientovi úhradu úroků z prodlení (z nesplacené částky) ve výši stanovené v příslušném Oznámení o úrokových sazbách, a to za dobu ode dne následujícího po platebním dni směnky do zaplacení dlužné částky. Banka v tomto případě nevydává směnku/ly Klientovi do doby uhrazení dlužné částky Klientem. Banka je dále oprávněna požadovat po Klientovi úhradu všech výloh Banky spojených s inkasem směnky v zahraničí, včetně odměny Banky za inkaso zahraniční směnky a výloh spojených se zasláním zahraniční směnky do zahraničí.



## 9. Předčasné splacení nebo nedočerpání úvěru

- 9.1 Pokud není mezi smluvními stranami dohodnuto jinak, je v případě předčasného splacení celé nebo části jistiny Úvěru Klient povinen zaplatit Bance úhradu při předčasném splacení, která se sjednává jako vyšší částka z těchto hodnot: (a) nula (0); a (b) rozdíl mezi Současnou hodnotou původního úvěru a Současnou hodnotou nového úvěru.

Klient je povinen zaplatit Bance výše stanovenou úhradu při předčasném splacení Úvěru také v případě, že Úvěr je splatný přede Dnem splatnosti nebo Konečným dnem splatnosti v důsledku výpovědi Smlouvy z důvodů uvedených ve Všeobecných podmínkách.

- 9.2 Pokud není mezi smluvními stranami dohodnuto jinak, je v případě nedočerpání Úvěru, kterým se rozumí i neuskutečnění žádného Čerpání, Klient povinen zaplatit Bance úhradu při nedočerpání Úvěru, která se stanoví jako vyšší částka z těchto hodnot: (a) nula (0); a (b) rozdíl mezi Současnou hodnotou původního úvěru a Současnou hodnotou nového úvěru.

Pokud dojde k nedočerpání Úvěru o méně než 10% z Výše úvěru a zároveň je původní Doba čerpání maximálně 12 měsíců ode dne uzavření Smlouvy, nebude Banka po Klientovi úhradu při nedočerpání Úvěru požadovat.

- 9.3 Pokud je příslušné Předmětné období kratší nebo rovno 365 dnům v nepřestupném roce a 366 dnům v přestupném roce, bude diskontní sazba pro účely Současné hodnoty původního úvěru a Současné hodnoty nového úvěru k datu předčasného splacení Úvěru nebo nedočerpání Úvěru stanovena jako sazba

- IBOR (PRIBOR, EURIBOR, LIBOR apod.)

na období příslušného Předmětného období platná 1 Pracovní den před předčasným splacením Úvěru nebo nedočerpáním Úvěru. Nebude-li tato sazba fixována nebo kótována, použije se poslední známá sazba.

Pokud je příslušné Předmětné období delší 365 dnů v nepřestupném roce a 366 dnů v přestupném roce, bude diskontní sazba pro účely Současné hodnoty původního úvěru a Současné hodnoty nového úvěru k datu předčasného splacení Úvěru nebo nedočerpání Úvěru stanovena jako hodnota swapové sazby "bid" v příslušné měně pro příslušné období, která je kótována na stránkách Reuters – prioritně se použijí kotace ze stránky XXXIRS=ICAP (XXX dle ISO kódu dané měny) ve 13:00 hodin 1 Pracovní den před předčasným splacením Úvěru nebo nedočerpáním Úvěru. Nebude-li tato sazba fixována nebo kótována, použije se poslední známá sazba.

## IX. Zajištění

1. Pokud je ve Smlouvě sjednáno, že dluhy Klienta ze Smlouvy související s Úvěrem musí být zajištěny, je Klient povinen poskytnout Bance zajištění svých dluhů ve formě, výši, obsahu a termínech požadovaných Bankou ve Smlouvě a toto zajištění udržovat po celou dobu trvání jakéhokoli dluhu Klienta vůči Bance v souvislosti se Smlouvou.
2. Není-li ve Smlouvě nebo v zajišťovací dokumentaci uvedeno něco jiného, zajišťuje zajištění veškeré dluhy Klienta vůči Bance či pohledávky Banky za Klientem, jež vznikly či mohou vzniknout v souvislosti se Smlouvou.
3. **Prokázání trvání zajištění**  
Klient je povinen kdykoli na požádání Banky bez zbytečného odkladu prokázat, že trvá zajištění v rozsahu stanoveném Smlouvou.
4. **Zhoršení zajištění**  
Pokud zajištění nebo jeho část zanikne, stane se neúčinným, zhorší se nebo bude jakýmkoli jiným způsobem zpochybněno, je Banka, pokud neuplatní postup podle článku XIII. odstavce 3 těchto Úvěrových podmínek, oprávněna vyzvat Klienta k doplnění zajištění nebo k nahrazení takového zajištění jiným odpovídajícím zajištěním ve stanovené lhůtě, jež nesmí být kratší než 10 Obchodních dnů. Pokud Klient nevyhoví ve stanovené lhůtě výzvě Banky, je Banka oprávněna postupovat podle článku XIII. odstavce 3 těchto Úvěrových podmínek. Klient je povinen na výzvu Banky neprodleně doplnit zajištění také v případě, že se v důsledku zhoršení finanční či podnikatelské situace Klienta nebo v důsledku jiných okolností ukáže dosavadní zajištění jako nedostatečné. Pokud Klient nevyhoví ve stanovené lhůtě výzvě Banky podle předcházející věty, je Banka oprávněna postupovat podle článku XIII. odstavce 3 těchto Úvěrových podmínek.
5. Klient se zavazuje, že ve vztahu k předmětu zajištění, který slouží k zajištění dluhů Klienta vůči Bance, takový předmět zajištění nepřevéde, nepostoupí, nezczizí ani jinak neumožní nabytí jakéhokoliv věcného práva k němu třetí osobě ani ho nevyčlení do svěřenského fondu ani ho neposkytne jako jistotu ve prospěch osoby rozdílné od Banky bez předchozího písemného souhlasu Banky. Klient se zavazuje, že osoba poskytující zajištění rozdílná od Klienta nepřevéde, nepostoupí, nezczizí ani jinak neumožní nabytí jakéhokoliv věcného práva k takovému předmětu



zajištění třetí osobě ani ho nevyčlení do svěřenského fondu ani ho neposkytne jako jistotu ve prospěch osoby rozdílnou od Banky bez předchozího písemného souhlasu Banky.

Bez předchozího výslovného písemného souhlasu Banky nepřechází zajišťovaný dluh na nabyvatele předmětu zajištění.

Je-li po převodu vlastnického práva k předmětu zajištění Banka Klientem nebo osobou poskytující zajištění rozdílnou od Klienta písemně vyzvána, aby přijala nabyvatele předmětu zajištění jako nového dlužníka namísto Klienta, je Banka oprávněna se k takové písemné výzvě vyjádřit ve lhůtě 30 dnů od doručení písemné výzvy Bance na adresu Klientova obchodního místa.

## X. Povinnosti klienta

### 1. Vedení běžného účtu

Po dobu existence jakékoli pohledávky Banky vůči Klientovi ze Smlouvy nebo pohledávky se Smlouvou související se Klient zavazuje vést u Banky Běžný účet, ze kterého budou hrazeny splátky jistiny, úroky z Úvěru, ceny, poplatky a další dluhy Klienta vůči Bance vzniklé v souvislosti s poskytnutím Úvěru. Během této doby Klient není oprávněn vypovědět smlouvu o zřízení a vedení Běžného účtu, ani od takové smlouvy odstoupit, ani takovou smlouvu postoupit na jinou osobu ve smyslu občanského zákoníku. Klient není oprávněn bez předchozího písemného souhlasu Banky zastavit nebo jinak zatížit právy třetích osob své pohledávky za Bankou vyplývající ze smlouvy o zřízení a vedení Běžného účtu ani je postoupit na třetí osobu, s výjimkou postoupení nebo zastavení takových pohledávek ve prospěch Banky.

### 2. Domicilace plateb

Klient je povinen po dobu účinnosti Smlouvy směřovat na své účty u Banky své pohledávky z obchodního styku, popřípadě další své pohledávky, minimálně v poměru úvěrové angažovanosti Banky u Klienta k celkové úvěrové angažovanosti všech bank u Klienta.

### 3. Rovnocenné postavení

Klient se zavazuje, že jeho dluhy ze Smlouvy až do jejich úplného zaplacení budou, co do kvality a předmětu poskytnutého zajištění těchto dluhů a pořadí uspokojení, alespoň rovnocenné (pari passu) se všemi jeho ostatními existujícími i budoucími dluhy. To neplatí pro dluhy, jejichž výhodnější pořadí vyplývá z kogentních ustanovení právních předpisů.

### 4. Negativní povinnosti (Negative pledge)

Klient se zavazuje, že po dobu účinnosti Smlouvy bez předchozího písemného souhlasu Banky neposkytne ručení, finanční záruku, nepřevéde, nezocí, nepostoupí, nepronajme, nepropachtuje ani neposkytne jako zajištění svůj majetek nebo jakoukoliv jeho část třetí osobě (vyjma Osobám ovládaným SG) a nebude se svým majetkem nebo jeho částí nakládat s obdobnými právními účinky ani tento majetek nezatíží ani neumožní zatížit jiným právem třetí osoby (vyjma Osoby ovládané SG) ani jej nevyčlení do svěřenského fondu. Klient se dále zavazuje, že bez předchozího písemného souhlasu Banky nepřijme ani neposkytne úvěr či zápůjčku nebo nevystaví ani neavaluje směnku ani neuzavře smlouvy o koupi najaté věci, nájemní smlouvy či pachtovní smlouvy, ve kterých bude vystupovat jako nájemce nebo pachtýř. Banka se zavazuje, že nebude svůj souhlas bez závažných důvodů odmítat.

Výše uvedená omezení se nevztahují na (i) takový převod, prodej nebo postoupení majetku Klienta nebo jeho části, který je zejména z hlediska jeho povahy, účelu, rozsahu a objemu obvyklý při výkonu běžné činnosti přímo vyplývající z jeho předmětu podnikání, pokud se tak děje výlučně za obvyklých tržních podmínek a (ii) zatížení majetku Klienta v souvislosti se zajištěním dluhů Klienta vůči Bance.

### 5. Informace

Klient se zavazuje předkládat Bance finanční výkazy stanovené Smlouvou, a to ve lhůtách stanovených ve Smlouvě.

### 6. Klient je povinen ve lhůtách stanovených ve Smlouvě Banku písemně informovat o své finanční a hospodářské situaci a poskytovat na vyžádání Bance veškeré další informace týkající se zejména jeho činnosti. Klient je povinen Banku bezodkladně informovat o všech okolnostech, které mají nebo mohou mít negativní vliv na jeho podnikání nebo mohou způsobit podstatné změny v jeho činnosti, nebo ohrožují či mohou ohrozit řádné plnění závazků a povinností Klienta ze Smlouvy.

Klient je povinen Banku bezodkladně písemně informovat o zahájení, průběhu a skončení trestního stíhání proti němu, o jeho pravomocném odsouzení, či jiném rozhodnutí, kterým byla věc pravomocně skončena, o uložení a



výkonu trestu, ochranného či zajišťovacího opatření. Stejně tak je Klient Banku povinen písemně informovat o skutečnosti, že byl v minulosti pravomocně odsouzen za trestný čin, pokud se na něj nehledí, jako by nebyl odsouzen. Na žádost Banky je Klient povinen předložit výpis z evidence Rejstříku trestů, či jiný dokument týkající se trestního stíhání. Ve stejném rozsahu je Klient povinen Banku bezodkladně písemně informovat pokud se výše uvedené skutečnosti týkají člena statutárního orgánu či jiné osoby oprávněné jednat jménem Klienta, osoby vykonávající řídicí, kontrolní činnost nebo rozhodující vliv na řízení či zaměstnance při plnění pracovních úkolů, pokud lze trestný čin přičíst také Klientovi.

7. Klient se zavazuje Banku bezodkladně písemně informovat o skutečnostech, které jej spojují s dalšími osobami v ekonomicky spjatou skupinu nebo které z něj činí osobu se zvláštním vztahem k Bance ve smyslu z.č. 21/1992 Sb., o bankách, ve znění pozdějších předpisů, a o změně těchto skutečností.
8. Klient se zavazuje Banku bezodkladně písemně informovat o skutečnosti, že došlo ke změně místa jeho hlavních zájmů ve smyslu Nařízení.
9. **Pojištění**  
Klient se zavazuje, že bude mít po celou dobu účinnosti Smlouvy řádně pojištěn svůj majetek (nebo svá pojistitelná aktiva) a že na žádost Banky předloží doklady o této skutečnosti.
10. **Převod**  
Klient se zavazuje, že bez předchozího písemného souhlasu Banky nepostoupí, nepřevede ani nezatíží právy třetích osob svá práva ani své pohledávky ze Smlouvy ani Smlouvu nepostoupí jako smlouvu ve smyslu občanského zákoníku. Jakékoli postoupení nebo převod práv nebo pohledávek nebo postoupení Smlouvy Klientem bez souhlasu Banky jsou neplatné. Klient se dále zavazuje, že bez předchozího písemného souhlasu Banky nepřevede své povinnosti ani práva či dluhy ze Smlouvy na třetí osobu ani na takovou třetí osobu nepostoupí Smlouvu jako smlouvu ve smyslu občanského zákoníku. Jakýkoli převod těchto povinností nebo práv či dluhů nebo postoupení Smlouvy Klientem bez souhlasu Banky jsou neplatné.
11. **Zničení, převod objektu úvěru**  
Klient je povinen Banku neprodleně písemně informovat, že došlo ke zničení nebo podstatnému poškození Objektu úvěru. Klient je dále povinen Banku předem písemně informovat o rozhodnutí převést Objekt úvěru na jinou osobu. Při převodu Objektu úvěru jiné osobě je Úvěr splatný ke dni uzavření smlouvy o převodu Objektu úvěru.
12. **Sankční opatření**  
Klient se zavazuje, že Klient a každý Subjekt ze skupiny po celou dobu trvání Smlouvy:
  - a) neposkytne prostředky z Úvěru jakýmkoli způsobem (zejména jako zápůjčku nebo úvěr), jehož důsledkem by bylo porušení Sankcí Bankou (včetně případů využití prostředků z Úvěru za účelem financování obchodů nebo transakcí Sankcionované osoby nebo osob s ní spojených nebo jako důsledek poskytnutí těchto prostředků Sankcionované osobě nebo v její prospěch),
  - b) zajistí, že žádná osoba, která je Sankcionovanou osobou, nebude mít právo na prostředky, které Klient Bance splácí nebo převádí v souvislosti s Úvěrem a že žádný výnos nebo příjem související s činností nebo transakcí Sankcionované osoby nebude použit pro uhrazení částek, které je Klient povinen Bance uhradit dle Smlouvy.

## XI. Další ujednání

1. **Změna podmínek**  
V případě, že změny v příslušných právních předpisech platných v oblasti bankovní, peněžní, finanční a daňové (s výjimkou daně z příjmu) způsobí Bance podstatný nárůst nákladů spojených s poskytováním Úvěru Klientovi, je Banka oprávněna navrhnout změnu Smlouvy reflektující výše uvedené změny. Pokud Klient Bankou navrženou změnu Smlouvy neakceptuje do 30 kalendářních dnů od doručení návrhu, je Banka oprávněna postupovat podle článku XIII. odstavce 3 těchto Úvěrových podmínek.
2. **Svolení k vykonatelnosti**  
Klient v součinnosti s Bankou zajistí vyhotovení notářského zápisu se svolením k vykonatelnosti podle příslušných právních předpisů, a to ve vztahu k jakýmkoli pohledávkám Banky vůči Klientovi v souvislosti se Smlouvou, pokud jej o to Banka požádá. Uvedeným zápisem Klient svolí, aby byl nařízen výkon rozhodnutí, jestliže Klient své povinnosti podle Smlouvy řádně a včas nesplní. Banka může požadovat, aby součástí předmětného zápisu bylo i uznání závazků a dluhů Klienta vůči Bance.

### 3. Konverze

Banka je oprávněna po Konečném dni splatnosti nesplacený Úvěr čerpaný v cizí měně konvertovat do Kč podle Kurzu Banky deviza prodej platného v den přepočtu a žádat od Klienta úhradu takto přepočtené částky v Kč.

## XII. Prohlášení

1. Podpisem Smlouvy Klient činí následující prohlášení ke dni uzavření Smlouvy a ke každému dalšímu dni po dni uzavření Smlouvy až do úplného splnění veškerých dluhů Klienta vzniklých na základě a v souvislosti se Smlouvou:
2. **Statut**  
Klient je řádně založenou a platně existující právnickou osobou v souladu s právním řádem místa svého založení. Stav zápisu Klienta v obchodním rejstříku nebo jiné zákonné evidenci, ve které je Klient registrován v souladu s právními předpisy upravujícími jeho vznik a existenci, odpovídá skutečnosti.
3. **Povolení a souhlasy**  
Uzavření Smlouvy, jakož i výkon práv a plnění povinností ze Smlouvy, včetně splácení dluhů ze Smlouvy vůči Bance, byly řádně schváleny příslušnými orgány v rámci vnitřní struktury Klienta a nevyžadují žádný souhlas nebo povolení jiných osob nebo orgánů veřejné správy nebo, pokud jej vyžadují, byl takový souhlas udělen a je platný a účinný.
4. **Soulad s existujícími závazky**  
Výkonem práv a povinností ze Smlouvy Klient neporuší své povinnosti vyplývající z právních předpisů, smluv, které Klient uzavřel, nebo jiných jednání, která Klient učinil, a neporuší žádná vlastnická, smluvní či jiná práva Klienta nebo třetích osob.
5. **Spory**  
Podle nejlepšího vědomí Klienta není vedeno žádné soudní, správní či rozhodčí řízení týkající se Klienta nebo jeho majetku, které by mohlo ovlivnit možnosti Klienta dostát svým povinnostem vyplývajícím ze Smlouvy nebo ovlivnit finanční anebo obchodní situaci Klienta a takové řízení ani nehrozí. Dále dle nejlepšího vědomí Klienta není vedeno žádné trestní stíhání Klienta či osob, jež jsou členy jeho statutárního orgánu, jiných osob oprávněných jednat za Klienta, a takové stíhání nebo řízení ani nehrozí. Dále dle nejlepšího vědomí Klienta není vedeno žádné trestní stíhání osob vykonávajících řídicí, kontrolní činnost nebo rozhodující vliv na řízení Klienta či zaměstnanců Klienta při plnění pracovních úkolů, pokud lze trestný čin přičíst také Klientovi, a takové stíhání nebo řízení ani nehrozí. Klient dále není ve výkonu trestu, ochranného či zajišťovacího opatření, ani nebyl v minulosti pravomocně odsouzen za trestný čin, ledaže se na něj hledí, jako by nebyl odsouzen.
6. **Insolvenční či jiné řízení s obdobnými právními účinky, vyrovnání**  
Podle nejlepšího vědomí Klienta není zahájeno insolvenční řízení, řízení o návrhu Klienta na povolení vyrovnání, nebo jiné řízení, které má obdobné právní účinky, ani není nařízen výkon rozhodnutí (exekuce) týkající se (i) podstatné části majetku Klienta či osoby poskytující zajištění, nebo (ii) majetku Klienta či osoby poskytující zajištění, který představuje zajištění dluhů Klienta vzniklých na základě a v souvislosti se Smlouvou. V uplynulých třech letech nebyl na majetek Klienta prohlášen konkurz, nebylo přijato rozhodnutí, kterým byl zjištěn úpadek či hrozící úpadek Klienta, nedošlo k zamítnutí návrhu na prohlášení konkurzu pro nedostatek Klientova majetku nebo zrušení konkurzu prohlášeného na majetek Klienta, ani nebylo potvrzeno vyrovnání či přijato jiné rozhodnutí, které má obdobné právní účinky.
7. **Daně**  
Klient řádně uhradil veškeré daně, cla, poplatky a jiné obdobné platby požadované podle platných právních předpisů a nemá vůči příslušným orgánům veřejné správy povinnosti po splatnosti, o nichž by Banku písemně neinformoval.
8. **Vztah k bance**  
Klient není osobou se zvláštním vztahem k Bance podle § 19 odst. 1 z. č. 21/1992 Sb., o bankách, ve znění pozdějších předpisů.
9. **Neexistence případu porušení**  
Neexistují ani nehrozí žádné skutečnosti nebo okolnosti, které představují kterýkoli z Případů porušení.
10. **Likvidace**  
Neprobíhá a podle nejlepšího vědomí Klienta ani nehrozí žádné jednání nebo řízení o zrušení Klienta ani žádné jiné řízení, které by mohlo mít nepříznivý vliv na schopnost Klienta plnit své povinnosti ze Smlouvy.

**11. Zajištění**

Veškerá zajišťovací dokumentace je platná, účinná a vymahatelná.

**12. Hlavní zájmy Klienta**

Klient má soustředěny hlavní zájmy ve smyslu Nařízení Rady Evropského společenství č. 1346/2000, o úpadkovém řízení, ve znění pozdějších předpisů (dále jen „Nařízení“), na území České republiky. Klient je seznámen s tím, že v případě zahájení úpadkového řízení na jeho majetek v jiném členském státě Evropského společenství se bude Banka řídit právním řádem tohoto členského státu v souladu s Nařízením, bez ohledu na český právní řád a ujednání ve Smlouvě.

**13. Sankcionovaná osoba**

Klient ani Subjekt ze skupiny nejsou Sankcionovanou osobou a podle nejlepšího vědomí Klienta není Sankcionovanou osobou osoba oprávněná zastupovat Klienta nebo Subjekt ze skupiny nebo za ně jednat nebo zaměstnanec Klienta nebo Subjektu ze skupiny.

**14. Pravdivost a úplnost informací a prohlášení**

Veškerá prohlášení Klienta a informace o Klientovi, které byly sděleny nebo budou sděleny Klientem Bance ústně nebo písemně v souvislosti se Smlouvou, jsou a budou ke dni, ke kterému budou doručeny Bance, jakož i ke každému dni následujícimu po dni uzavření Smlouvy, ve všech ohledech pravdivé, úplné a nejsou ani nebudou ke dni, ke kterému budou doručeny Bance, jakož i ke každému dni následujícimu po dni uzavření Smlouvy, zavádějící. Klient prohlašuje, že poskytl Bance veškeré informace a dokumenty potřebné k posouzení jeho finančního a podnikatelského postavení a nezamířel žádné informace, které by mohly mít vliv na rozhodování Banky o tom, zda nebo za jakých podmínek je připravena poskytnout Klientovi Úvěr.

15. Prohlášení podle odstavce 2 (Statut), odstavce 3 (Povolení a souhlasy), pokud jde o schválení v rámci vnitřní organizační struktury Klienta, odstavce 5 (Spory), pokud jde o trestní stíhání osob, jež jsou členy statutárního orgánu Klienta, a odstavce 10 (Likvidace) tohoto článku XII. se nepoužijí, pokud Klientem je fyzická osoba. Prohlášení podle druhé věty odstavce 2 (Statut), odstavce 6 (Insolvenční či jiné řízení s obdobnými právními účinky, vyrovnání), kromě prohlášení týkajících se výkonu rozhodnutí (exekuce) a odstavce 10 (Likvidace) tohoto článku XII. se nepoužijí, pokud Klientem je obec. Prohlášení podle odstavce 12 (Hlavní zájmy Klienta) se nepoužije, pokud Klient nemá soustředěny hlavní zájmy ve smyslu Nařízení v Evropském společenství.

**XIII. Případy porušení**

1. Každá z událostí nebo okolností uvedených v tomto článku XIII. odstavec 1 představuje Příklad porušení:

**1.1 Prodlení s úhradou**

Klient se dostane do prodlení s úhradou jakéhokoli splatného peněžitého dluhu vzniklého na základě Smlouvy nebo nezajistí dostatečné prostředky na svém Běžném účtu k úhradě platby, která je splatná podle Smlouvy.

**1.2 Jiný účel**

Klient použije Úvěr na jiný účel než dohodnutý ve Smlouvě.

**1.3 Nesplnění povinnosti**

Klient nesplní jakoukoli povinnost uloženou mu Smlouvou nebo Klient, případně osoba poskytující zajištění, nesplní jakoukoli povinnost uloženou smlouvou, kterou se zřizuje zajištění v souvislosti se Smlouvou, uzavřenou mezi Klientem anebo poskytovatelem zajištění na straně jedné a Bankou na straně druhé, přitom nejde o jiný Příklad porušení a toto porušení nebude napraveno ani v lhůtě 10 kalendářních dnů od data, ke kterému byl Klient či poskytovatel zajištění povinen danou povinnost splnit.

**1.4 Nepravdivé, neúplné, zavádějící prohlášení**

Jakékoli prohlášení učiněné podle Smlouvy nebo zajišťovací dokumentace je nebo se stane v podstatném rozsahu nepravdivým, neúplným nebo zavádějícím v okamžiku, kdy bylo učiněné nebo v okamžiku, kdy se považovalo za zopakované.

**1.5 Nepravdivé, neúplné, zavádějící prohlášení, potvrzení, dokument poskytnutý třetí osobou**

Jakýkoli dokument, potvrzení, či jiné prohlášení třetí osoby, včetně poskytovatele zajištění, učiněné nebo vydané v souvislosti se Smlouvou je nebo se stane nepravdivým, neúplným nebo zavádějícím a tato skutečnost má nebo může mít podle názoru Banky vliv na schopnost Klienta řádně plnit své povinnosti ze Smlouvy.

**1.6 Porušení povinností vůči jiným věřitelům**

Klient (i) poruší jakoukoli svou smluvní nebo jinou právní povinnost ve vztahu k jakékoli třetí osobě, nebo jakoukoli povinnost vyplývající z jiné smlouvy uzavřené mezi Klientem a Bankou a ani takovou povinnost nesplní v případě dohodnuté dodatečně lhůtě ke splnění, nebo (ii) se jakákoli peněžitá povinnost Klienta podle jakékoli smlouvy uzavřené s třetí osobou stane nebo je prohlášena za splatnou před jejím původním datem splatnosti, nebo (iii) se kterýkoli věřitel Klienta stane oprávněným prohlásit jakoukoli peněžitou povinnost nebo dluh Klienta za splatný před původním datem splatnosti.

**1.7 Zhoršení zajištění**

Zajištění dluhů Klienta na základě zajišťovací dokumentace zanikne, zhorší se, je neplatné nebo neúčinné nebo je za takové prohlášeno Klientem nebo poskytovatelem zajištění, nebo je takové zajištění jakýmkoli jiným způsobem zpochybněno.

**1.8 Nepříznivý vývoj**

Došlo k nepříznivému vývoji v hospodářské anebo finanční situaci Klienta, který podle odůvodněného názoru Banky může ovlivnit řádné splacení Úvěru.

**1.9 Zrušení, likvidace, přeměna, změna právní formy, změna ovládající osoby**

Ovládající osoba či osoby Klienta připravují bez předchozího písemného souhlasu Banky zrušení Klienta s likvidací, přeměnu Klienta některým ze způsobů podle zákona o přeměnách obchodních společností a družstev<sup>1</sup> nebo obdobnou přeměnou podle jiných právních předpisů, převod, nájem nebo pacht celého nebo části obchodního závodu Klienta nebo zřízení zástavního práva k celému nebo části obchodního závodu Klienta, případně vyčlenění obchodního závodu Klienta nebo jeho části do svěřenského fondu nebo transakci, která má obdobné účinky, nebo změnu ovládající osoby, společníka či akcionáře Klienta nebo pokud Klient neměl žádnou ovládající osobu, dojde k transakci, v důsledku které bude mít Klient ovládající osobu, nebo je rozhodnuto o zrušení Klienta s likvidací.

**1.10 Insolvenční či jiné řízení s obdobnými právními účinky, výkon rozhodnutí**

U soudu je zahájeno insolvenční řízení či jiné řízení, které má obdobné právní účinky, nebo je nařízen výkon rozhodnutí (exekuce) týkající se (i) podstatné části majetku Klienta či osoby poskytující zajištění, nebo (ii) majetku Klienta či osoby poskytující zajištění, který je předmětem zajištění dluhů Klienta ze Smlouvy nebo jejich části.

**1.11 Prohlášení konkurzu**

Na majetek Klienta je prohlášen konkurz, soudem byl zamítnut insolvenční návrh pro nedostatek majetku Klienta jakožto dlužníka.

**1.12 Úpadek**

Klient je v úpadku nebo písemně prohlásí, že není schopen řádně plnit své povinnosti.

**1.13 Další skutečnosti**

Klient prodá nebo jinak nakládá s celou nebo podstatnou částí svého majetku, pozbude oprávnění k podnikatelské činnosti, kterou v době podpisu Smlouvy vytvářel podstatnou část svých příjmů, nebo se přestane z převážné části zabývat takovou činností.

**1.14 Úmrtí klienta**

Klient zemře nebo je prohlášen za mrtvého.

**1.15 Omezení svéprávnosti**

Klient je omezen ve svéprávnosti.

**1.16 Zpráva auditora s výrokem záporným, odmítnutým nebo s výhradou**

Klient v souladu se Smlouvou předloží zprávu auditora a výrok auditora ve zprávě je s výhradou či je záporný nebo je vyjádření výroku odmítnuto, jestliže auditor není schopný výrok auditora vyjádřit.

**1.17. Trestní stíhání, odsouzení Klienta**

Proti Klientovi nebo členům jeho statutárního orgánu bylo zahájeno nebo je vedeno trestní stíhání, Klient byl pravomocně odsouzen pro trestný čin nebo mu byl uložen trest, ochranné či zajišťovací opatření.

<sup>1</sup> z.č. 125/2008 Sb., o přeměnách obchodních společností a družstev, ve znění pozdějších předpisů



2. Případy porušení podle odstavce 1.9 (Zrušení, likvidace, přeměna, změna právní formy, změna ovládající osoby) tohoto článku XIII. se nepoužijí, pokud Klientem je fyzická osoba. Případy porušení podle odstavce 1.9 (Zrušení, likvidace, přeměna, změna právní formy, změna ovládající osoby), odstavce 1.10 (Insolvenční či jiné řízení s obdobnými právními účinky, výkon rozhodnutí), kromě případu nařízení výkonu rozhodnutí (exekuce), a odstavce 1.11 (Prohlášení konkurzu) tohoto článku XIII. se nepoužijí, pokud Klientem je obec. Případy porušení podle odstavce 1.14 (Úmrtí klienta) a odstavce 1.15 (Omezení svéprávnosti) se nepoužijí, pokud Klientem je právnická osoba.
3. Banka je oprávněna, pokud nastane Příklad porušení:
- odstoupit od Smlouvy;
  - prohlásit veškeré dluhy Klienta ze Smlouvy (nebo kteroukoli jejich část určenou Bankou) za okamžitě splatné nebo splatné v době, kterou Banka stanoví, aniž by zároveň odstoupila od Smlouvy, a žádat jejich splacení, na základě čehož se veškeré takové dluhy Klienta ze Smlouvy stanou splatnými buď okamžitě nebo ve stanovené době;
  - neposkytnout nebo vypovědět další Čerpání Úvěru podle Smlouvy; výpověď nabývá účinnosti dnem jejího doručení Klientovi;
  - vykonat jakékoli zajištění dluhů Klienta vůči Bance vzniklých na základě a v souvislosti se Smlouvou k úhradě splatných dluhů Klienta vůči Bance, a to v pořadí a způsobem určeným Bankou, ledaže toto pořadí anebo tento způsob je stanoven kogentními ustanoveními právních předpisů;
  - provést úhradu splatných dluhů Klienta vůči Bance vzniklých na základě a v souvislosti se Smlouvou z prostředků na účtech Klienta vedených u Banky. K úhradě podle předcházející věty je Banka oprávněna použít i prostředky na vkladových účtech nebo vkladech Klienta u Banky, a to i před dohodnutým termínem splatnosti těchto vkladových účtů nebo vkladů. V takovém případě je Banka oprávněna účtovat Klientovi cenu za předčasný výběr a další poplatky v souladu s příslušnou smlouvou o zřízení a vedení vkladového účtu nebo vkladu. Banka je oprávněna provést úhradu dluhů Klienta vůči Bance i z debetního zůstatku do výše limitu sjednaného pro debetní zůstatek na běžných účtech Klienta u Banky;
  - nevydat prostředky Klienta na účtu do výše veškerých nesplacených dluhů Klienta vůči Bance;
  - zvýšit úrokovou sazbu způsobem dohodnutým ve Smlouvě;
  - snížit, popřípadě zrušit Limit kontokorentního nebo revolvingového Úvěru.

Banka je oprávněna podle svého uvážení použít jedno i více z opatření uvedených výše, a to současně nebo jednotlivě.

#### 4. Opatření banky pro případ sankcí

V případě, že (i) se stane plnění povinností Banky dle Smlouvy nebo poskytování prostředků či úhrada plateb, případně poskytování služeb podle Smlouvy, protiprávním podle příslušného právního řádu nebo (ii) se Klient stane Sankcionovanou osobou či se Sankcionovanou osobou stane Subjekt ze skupiny:

- je Banka povinna Klienta o této skutečnosti neprodleně informovat (v případě dle bodu (ii) se jedná pouze o oprávnění Banky);
- je Banka oprávněna na základě oznámení Klientovi neposkytnout další Čerpání nebo zrušit Limit a jednostranně prohlásit veškeré dluhy Klienta ze Smlouvy za okamžitě splatné nebo splatné v době, kterou Banka stanoví, aniž by zároveň odstoupila od Smlouvy, a žádat jejich splacení; a
- Klient je povinen splatit Úvěr ke dni uvedenému v oznámení Banky.

#### XIV. Smluvní pokuta

- Pokud Klient poruší povinnost podle Smlouvy, která je zajištěna smluvní pokutou, uhradí Bance smluvní pokutu ve sjednané výši.
- Smluvní pokuta bude splatná 7. Obchodní den po doručení výzvy k zaplacení smluvní pokuty Klientovi. Před uplatněním nároku na smluvní pokutu Banka může poskytnout Klientovi lhůtu k nápravě předmětného porušení, a to i opakovaně.
- Zaplacením smluvní pokuty není dotčeno právo Banky na náhradu škody způsobené porušením povinností zajištěných smluvní pokutou, ani povinnost Klienta předmětnou povinnost splnit, popřípadě povinnost hradit úroky z prodlení.





#### XV. Náhrada nákladů a výloh

1. Klient nahradí na požádání Bance veškeré účelně vynaložené náklady, včetně všech poplatků, vzniklé v souvislosti s uzavřením, plněním, změnou, ukončením, nebo porušením Smlouvy a veškerých smluv uzavřených na základě nebo v souvislosti se Smlouvou, včetně smluv sjednávajících zajištění dluhů Klienta ze Smlouvy, jakož i veškeré náklady, které Banka vynaloží na ochranu nebo výkon jakéhokoli práva Banky podle Smlouvy a veškerých smluv uzavřených na základě nebo v souvislosti se Smlouvou, včetně nákladů, které Banka vynaložila na ocenění předmětu zajištění.
2. **Kurzové riziko**  
Klient je povinen nahradit Bance škodu v rozsahu jakékoli majetkové újmy vyplývající z konverze plnění na jinou měnu, pokud Banka obdrží jakoukoli platbu ve vztahu k dluhům Klienta, případně poskytovatele zajištění, podle Smlouvy, zajišťovací dokumentace či jiného dokumentu v souvislosti se Smlouvou nebo pokud je jakýkoli takový dluh vypořádán z jakéhokoli důvodu v měně jiné než je Měna úvěru. Pokud je platba obdržena Bankou po přepočtu na Měnu úvěru za použití Kurzu postupem podle článku VIII. odstavce 1 těchto Úvěrových podmínek nižší, než měla být v Měně úvěru, je Klient povinen uhradit Bance takto vzniklý rozdíl. Současně je povinen uhradit náklady Banky spojené s touto konverzí.
3. **Náhrada škody**  
Banka je oprávněna požadovat po Klientovi náhradu škody (což zahrnuje skutečnou škodu a ušlý zisk), která jí vznikne zejména v důsledku vzniku jakéhokoli Případu porušení.
4. Případné odstoupení od Smlouvy, výpověď Smlouvy ani výpověď dalšího Čerpání nebo zrušení, popřípadě snížení Limitu, se nedotýká nároků Banky podle tohoto článku XV. Tyto nároky trvají i po zániku Smlouvy.

#### XVI. Započtení

1. Banka se zavazuje písemně Klienta informovat o započtení vzájemných pohledávek s uvedením pohledávek, kterých se započtení týká.
2. V případě, že jakýkoli kladný zůstatek na jakémkoli účtu Klienta je v jiné měně než dlužná částka na základě Smlouvy, je Banka oprávněna před započtením své pohledávky provést konverzi zůstatku na účtu na Měnu úvěru postupem podle článku VIII. odstavce 1 těchto Úvěrových podmínek.

#### XVII. Další ustanovení

1. Všechny spory vznikající ze Smlouvy nebo v souvislosti s ní budou rozhodovány s konečnou platností buď Rozhodčím soudem při Hospodářské komoře České republiky a Agrární komoře České republiky v rozhodčím řízení podle jeho řádu třemi rozhodci nebo obecnými soudy České republiky. Strana, která první podá žalobu či jiným způsobem zahájí řízení, provádí volbu způsobu řešení sporu dle předchozí věty. Tato volba je pak závazná pro obě strany ve vztahu k danému sporu.
2. Klient i Banka na sebe přebírají nebezpečí změny okolností v souvislosti s právy a povinnostmi smluvních stran vzniklými na základě a v souvislosti se Smlouvou. Klient i Banka vylučují uplatnění ustanovení § 1765 odst. 1 a § 1766 občanského zákoníku na svůj smluvní vztah založený Smlouvou. Dohodou obsaženou v tomto odstavci není dotčeno ustanovení článku XI. odstavce 1 těchto Úvěrových podmínek.

#### XVIII. Vymezení pojmů

1. Pojmy s velkým počátečním písmenem mají v těchto Úvěrových podmínkách následující význam:

„Aktualizace úrokové sazby“ je aktualizace sazby PRIBOR/LIBOR/EURIBOR Bankou v případech, kdy Konečný den splatnosti následuje po uplynutí Úrokovacího období.

„Banka“ je Komerční banka, a.s., se sídlem Praha 1, Na Příkopě 33, čp. 969, PSČ 114 07, IČO: 45317054, zapsaná v obchodním rejstříku vedeném Městským soudem v Praze, oddíl B, vložka 1360.

„Bankovní služby“ jsou jakékoli bankovní obchody, služby a produkty poskytované Bankou na základě bankovní licence Banky, včetně investičních služeb poskytovaných Bankou jako obchodníkem s cennými papíry.

„**Běžný účet**“ je jakýkoli běžný účet Klienta vedený Bankou, přičemž pro konkrétní transakci se použije přednostně běžný účet v té měně, ve které je transakce prováděna, není-li dohodnuto jinak.

„**Čerpání**“ je poskytnutí Úvěru na základě Smlouvy po splnění Odkládacích podmínek čerpání.

„**Den splatnosti**“ je den, ke kterému je Klient povinen uhradit určitou částku jistiny, úroků nebo splnit jiný peněžitý dluh vůči Bance podle Smlouvy.

„**Doba čerpání**“ je doba stanovená ve Smlouvě, po kterou je možné Úvěr čerpat.

„**EURIBOR**“ je Evropská mezibankovní referenční zápůjční sazba. Banka použije pro stanovení úrokové sazby u Úvěrů poskytovaných v EUR tuto sazbu fixovanou v nebo kolem 11:00 hod. (Bruselského času) 2 Pracovní dny před datem Čerpání nebo v případě kontokorentního Úvěru 2 Pracovní dny před datem vzniku nároku na Čerpání, jeho obnovením nebo Aktualizací úrokové sazby. Sazba je uveřejňována systémem REUTERS, strana EURIBOR01, popřípadě na straně ji nahrazující. Pokud je sazba nižší než nula (0), za EURIBOR se bude považovat sazba ve výši nula (0).

„**IBOR**“ jsou společně PRIBOR, LIBOR, EURIBOR či kterákoliv z těchto sazeb.

„**Jednající osoba**“ je statutární orgán právnické osoby, případně členové statutárního orgánu právnické osoby, kteří jsou oprávněni jednat za právnickou osobu navenek.

„**Klient**“ je fyzická osoba – podnikatel nebo právnická osoba, která uzavřela s Bankou Smlouvu, na jejímž základě Banka poskytuje takové osobě Úvěr.

„**Konečný den splatnosti**“ je den, ke kterému musí být vráceny veškeré peněžní prostředky poskytnuté Klientovi Bankou podle Smlouvy a splněny veškeré další povinnosti Klienta na základě Smlouvy nebo v souvislosti s ní.

„**Kontokorentní referenční sazba Banky**“ nebo „**KRS KB**“ je úroková sazba pro kontokorentní, popřípadě revolvingový Úvěr v Kč, kterou Banka vydává a upravuje. Aktualizace Kontokorentní referenční sazby Banky je vyhlášována v příslušném Oznámení o úrokových sazbách.

„**Kurz**“ je směnný kurz vyhlášovaný Bankou.

„**LIBOR**“ je Londýnská mezibankovní referenční zápůjční sazba. Banka použije pro stanovení úrokové sazby tuto sazbu fixovanou v nebo kolem 11:00 hod. (Londýnského času) 2 Pracovní dny před datem Čerpání nebo v případě kontokorentního Úvěru 2 Pracovní dny před datem vzniku nároku na Čerpání, jeho obnovením nebo Aktualizací úrokové sazby. Sazba je uveřejňována systémem REUTERS, strana LIBOR01 nebo LIBOR02, popřípadě na straně ji nahrazující. V případě, že je pro Úvěr sjednána úroková sazba O/N LIBOR, Banka použije pro stanovení úrokové sazby příslušnou sazbu fixovanou v den Čerpání nebo v případě kontokorentního Úvěru sazbu fixovanou k datu vzniku nároku na Čerpání, jeho obnovení nebo Aktualizace úrokové sazby. Pokud je sazba nižší než nula (0), za LIBOR nebo O/N LIBOR se bude považovat sazba ve výši nula (0).

„**Limit**“ je nejvyšší možná celková výše jistiny kontokorentního nebo revolvingového Úvěru.

„**M**“ je měsíc, tj. období, které začíná určitým dnem v daném kalendářním měsíci a končí následující kalendářní měsíc dnem, který má stejné číselné označení jako den, kterým období začalo. Pokud toto období začne dnem, pro který není číselný ekvivalent v kalendářním měsíci, kdy dané období končí, platí, že toto období končí posledním dnem tohoto kalendářního měsíce.

„**Měna úvěru**“ je měna, ve které je vyjádřena Výše úvěru nebo Limit ve Smlouvě.

„**Nařízení**“ má význam stanovený v článku XII., odstavci 12 těchto Úvěrových podmínek.

„**občanský zákoník**“ je z. č. 89/2012 Sb., občanský zákoník, ve znění pozdějších předpisů.

„**O/N**“ nebo „**D**“ je den.

„**Obchodní den**“ je den, na který nepřipadá sobota, neděle, státní svátek ani ostatní svátky ve smyslu příslušných právních předpisů a ve který je Banka otevřena pro poskytování Bankovních služeb, a zároveň jsou jiné instituce, které se účastní poskytnutí Bankovní služby nebo na kterých je poskytnutí Bankovní služby závislé, otevřeny pro poskytování příslušných služeb.

„**Objekt úvěru**“ je movitá nebo nemovitá věc, soubor věcí, popřípadě právo, které Klient pořídil z Úvěru.

„**Odkládací podmínky čerpání**“ jsou podmínky stanovené v článku VI. těchto Úvěrových podmínek a ve Smlouvě, po jejichž splnění poskytne Banka Klientovi Čerpání.

„**Osoba ovládaná SG**“ je subjekt, který SG ovládá a který zároveň buď (i) má či nabude majetkovou účast na subjektu se sídlem na území České republiky spočívající v přímém či nepřímém podílu na jeho základním kapitálu nebo (ii) má sídlo na území České republiky. Pokud je takovým subjektem Člen FSKB, je tento subjekt uveden ve výčtu Členů FSKB.

„**Oznámení**“ jsou sdělení, ve kterých jsou v souladu se Všeobecnými podmínkami nebo příslušnými Produktovými podmínkami stanoveny další podmínky a technické aspekty poskytování Bankovních služeb. Oznámením nejsou zejména Oznámení o úrokových sazbách a kurzovní lístek Banky.

„**Oznámení o úrokových sazbách**“ je přehled všech úrokových sazeb vkladů a úvěrů a sazeb s nimi souvisejících. Tento přehled není Oznámením.

„**Pohyblivá sazba**“ je součtem dvou složek, a to (i) Referenční sazby Banky pro příslušnou měnu, nebo Kontokorentní referenční sazby Banky v Kč pro revolvingové či kontokorentní Úvěry v Kč nebo příslušného IBORu a (ii) pevné odchylky.

„**Pracovní den**“ je den (s výjimkou dnů pracovního klidu, což zahrnuje i soboty a neděle), kdy jsou banky v Praze (a v případě, že Měna úvěru není Kč, i v městě státu, kde leží centrální banka primárně řídící měnovou politiku pro danou měnu) otevřeny pro běžný provoz a kdy se na mezibankovním trhu obchoduje s vklady v příslušné Měně úvěru.

„**Pravidla**“ jsou Pravidla časového pořadí úhrad pohledávek stanovená Bankou a upravující pořadí plnění splatných dluhů Klienta vůči Bance pro případ, kdy Klient má vůči Bance v určitém okamžiku více splatných dluhů a jím poskytnuté plnění nepostačuje k úhradě všech splatných dluhů Klienta vůči Bance. Pravidla zveřejňuje Banka ve svých obchodních místech nebo na svých internetových stránkách [www.kb.cz](http://www.kb.cz). Změna Pravidel nabývá účinnosti zveřejněním aktuálního znění Pravidel v obchodním místě Banky a na internetových stránkách.

„**PRIBOR**“ je Pražská mezibankovní referenční záůjční sazba a je uveřejňována systémem REUTERS, strana PRBO pro požadované období, popřípadě na straně ji nahrazující. Banka použije pro stanovení úrokové sazby tuto sazbu fixovanou 2 Pracovní dny před datem Čerpání nebo v případě kontokorentního Úvěru 2 Pracovní dny před datem vzniku nároku na Čerpání, jeho obnovením nebo aktualizací úrokové sazby. V případě, že je pro Úvěr sjednána úroková sazba O/N PRIBOR, Banka použije pro stanovení úrokové sazby příslušnou sazbu fixovanou v den Čerpání nebo v případě kontokorentního Úvěru sazbu fixovanou k datu vzniku nároku na Čerpání, jeho obnovení nebo Aktualizace úrokové sazby. Pokud je sazba nižší než nula (0), za PRIBOR nebo O/N PRIBOR se bude považovat sazba ve výši nula (0).

„**Produktové podmínky**“ jsou podmínky Banky upravující poskytování jednotlivých Bankovních služeb.

„**Předmětné období**“ je ve vztahu ke každé platbě z Úvěru období od data předčasného splacení Úvěru nebo nedočerpání Úvěru

- (i) do Dne splatnosti jednotlivé splátky Úvěru, pokud nastane dříve než skutečnosti v bodě (ii) nebo (iii);
- (ii) do konce platnosti dohodnuté úrokové sazby (pro Úvěry s pevnou úrokovou sazbou);
- (iii) do dne nejbližší Aktualizace úrokové sazby (pro Úvěry s pohyblivou úrokovou sazbou).

„**Případ porušení**“ je kterýkoli případ či situace popsána v článku XIII. odstavec 1 Úvěrových podmínek nebo případ či situace za Případ porušení označená ve Smlouvě.

„**Referenční sazba Banky**“ nebo „**RS KB**“ je úroková sazba pro Úvěry, kterou Banka vydává a upravuje. Aktualizace Referenční sazby Banky je vyhlášována v příslušném Oznámení o úrokových sazbách.

„Sankce“ je jakákoli ekonomická nebo finanční sankce, obchodní embargo nebo podobné opatření přijaté, uplatněné nebo vymáhané ze strany Organizace spojených národů, Spojených států amerických, Evropské unie (nebo některého z jejich členských států) nebo některého z jejich orgánů.

„Sankcionovaná osoba“ je každá fyzická nebo právnická osoba, která je označeným adresátem Sankcí nebo jiným způsobem podléhá Sankcím (zejména vzhledem k tomu, že je (a) přímo nebo nepřímo ovládána osobou, která je označeným adresátem Sankcí, nebo (b) je zřízena podle práva státu nebo je občanem či rezidentem takového státu, na který jsou uplatněny Sankce).

„Sazebník“ je přehled všech Bankou stanovených poplatků, ostatních cen a jiných plateb za Bankovní služby nebo s nimi souvisejících, který Banka vydává a upravuje. Sazebník je k dispozici v obchodních místech Banky a ve zkrácené podobě též na internetových stránkách Banky.

„Smlouva“ je smlouva, kterou se Banka zavazuje poskytnout za dohodnutých podmínek Klientovi Úvěr, jejíž součástí jsou Všeobecné podmínky a tyto Úvěrové podmínky.

„Současná hodnota nového úvěru“ je současná hodnota (present value) všech plateb z Úvěru, které Banka obdrží po předčasném splacení Úvěru, včetně předčasně splacené jistiny Úvěru. Při úplném předčasném splacení Úvěru je současná hodnota nového úvěru rovna aktuálnímu zůstatku jistiny Úvěru.

„Současná hodnota původního úvěru“ je současná hodnota (present value) všech plateb z Úvěru, které by Banka obdržela dle původně sjednaných podmínek za dobu jednotlivých Předmětných období.

„Subjekt ze skupiny“ je osoba, se kterou je Klient majetkově nebo personálně propojen nebo s ní tvoří koncern.

„Úrokovací období“ je období, na které byla stanovena sazba PRIBOR/LIBOR/EURIBOR pro Úvěr.

„Úvěr“ jsou peněžní prostředky, které Banka poskytuje Klientovi na sjednanou dobu a do sjednané výše za podmínek uvedených ve Smlouvě.

„Výše úvěru“ je maximální výše Úvěru uvedená ve Smlouvě.

„W“ je týden.

„Zmocněnec“ je fyzická nebo právnická osoba, kterou Klient zmocnil plnou mocí, aby jej zastupovala ve vztahu k Bance v rozsahu stanoveném touto plnou mocí nebo která je zmocněna zastupovat Klienta na základě právního předpisu nebo rozhodnutí soudu.

„Žádost“ je žádost Klienta o Čerpání předložená Klientem Bance ve formě a se všemi obsahovými náležitostmi dohodnutými ve Smlouvě. Žádost Klienta – právnické osoby, předložená prostřednictvím služeb přímého bankovníctví, bude Bankou akceptována pouze za podmínky, že bude učiněna Jednající osobou nebo Zmocněncem oprávněným žádat o čerpání Úvěru.

2. Pro Smlouvy, na které se použije právní úprava platná před účinností občanského zákoníku, platí následující výkladová pravidla:

„dluh“ znamená závazek nebo povinnost k plnění z příslušného závazku;

„doba splatnosti“ znamená lhůtu splatnosti;

„obchodní závod“ znamená podnik;

„pacht obchodního závodu“ znamená nájem podniku;

„právní jednání“ znamená právní úkon;

„výpovědní doba“ znamená výpovědní lhůtu;

„zajištění dluhů“ znamená zajištění Úvěru nebo zajištění pohledávek Banky za Klientem;



**KB**

KOMERČNÍ BANKA a.s.  
Úvěrové podmínky pro fyzické osoby podnikatele a právnické osoby a právnické osoby

„zápůjčka“ znamená půjčku.

#### XIX. Závěrečná ustanovení

1. Banka je oprávněna tyto Úvěrové podmínky průběžně měnit způsobem uvedeným ve Všeobecných podmínkách.
2. Tyto Úvěrové podmínky ruší a nahrazují Úvěrové podmínky pro fyzické osoby podnikatele a právnické osoby účinné od 1.6.2015.
3. Tyto Úvěrové podmínky nabývají účinnosti dne 1.7.2016.

KOMERČNÍ BANKA a.s.  
(2) ÚČTO  
Číslo