

NÁJEMNÍ SMLOUVA

uzavřená v souladu se zákonem č. 89/2012 Sb., občanský zákoník, v platném znění, a dle usnesení Rady MČ Praha 4 č. 14R-713/2014 ze dne 4.6.2014

I. Smluvní strany

- 1.1. pronajímatel: městská část Praha 4**
zastoupená Pavlem Caldrem, starostou MČ Praha 4
IČO: 00063584
bank. spojení: [REDACTED]
č. účtu: [REDACTED]
email: [REDACTED]
ID DS: ergbrf7
/dále jen pronajímatel/

a

- 1.2. Nájemce: Integrační centrum Praha, o.p.s.**
se sídlem Žitná 1574/51, Praha 1
IČ: 242 28 320
bank. spojení:
č. účtu:
/dále jen nájemce/

II. Úvodní ustanovení

2.1. Nemovitost, ve které se nachází předmět nájmu, přešla dle zákona č. 172/1991 Sb., o přechodu některých věcí z majetku České republiky do vlastnictví obcí, do vlastnictví hl.m. Prahy a na základě § 19 odst. 1 zákona č. 131/2000 Sb. a Statutu byla svěřena do správy městské části Praha 4.

Hlavní město Praha je vlastníkem nebytového prostoru č.310 v domě č.p. 1594, Hvězdova na pozemku parc. č.2910/71., k.ú. Nusle, v Praze 4. (dále jen nebytový prostor) a Statutem ho svěřilo do správy městské části Praha 4.

2.2. Záměr pronájmu byl zveřejněn na úřední desce od 6.5. 2014 do 21.5.2014 pod č. ZP NP 113/14.

III. Předmět nájmu a účel nájmu

3.1. Předmětem nájmu je nebytový prostor č. 310 sestávající se z místnosti o výměře 16,86m², místnosti o výměře 17,28m² a místnosti o výměře 19,20m², v prvním podlaží domu č.p. 1594, na pozemku parc. č. 2910/71, ul. Hvězdova, Praha 4, k.ú. Nusle a specifikovaný ve výpočtovém listu ze dne 17.6.2014 a situačním plánu, které tvoří nedílnou přílohu č.1 a 2 této smlouvy. Celková výměra předmětu nájmu tedy činí 53,34 m².

3.2. Stavebně technický účel užívání předmětu nájmu: kancelář

3.3. Předmět činnosti, k jehož výkonu je předmět nájmu určen:

- Poradenská a konzultační činnost, zpracování odborných studií a posudků
- Překladatelská a tlumočnická činnost

- Překladačská a tlumočnická činnost
- Služby v oblasti administrativní správy a služby organizačně hospodářské povahy
- Mimoškolní výchova a vzdělávání, pořádání kurzů, školení, včetně lektorské činnosti
- Provozování kulturních, kulturně-vzdělávacích a zábavních zařízení, pořádání kulturních produkcí, zábav, výstav, veletrhů, přehlídek, prodejních a obdobných akcí

3.4. Účel nájmu: kancelář

3.5. Nájemce je oprávněn k vykonávané činnosti na základě výpisu z živnostenského rejstříku. Nedílnou přílohou č. 3 této smlouvy je kopie výpisu z živnostenského rejstříku ze dne 24.6.2014.

3.6. Smluvní strany se dohodly, že každá změna předmětu činnosti v předmětu nájmu je považována za změnu, která ovlivní podstatným způsobem využití předmětu nájmu a nájemce je povinen oznámit ji předem pronajímateli a vyžádat si jeho předchozí písemný souhlas.

IV. Doba nájmu

4.1. Nájem nebytových prostor je sjednán na dobu neurčitou.

4.2. O předání a převzetí předmětu nájmu bude smluvními stranami pořízen písemný protokol, podepsaný zástupci smluvních stran, který se stane nedílnou součástí této smlouvy.

V. Nájemné a služby

5.1. Pronajímatel touto smlouvou pronajímá nájemci předmět nájmu za dohodnuté smluvní nájemné ve výši 840Kč /m²/rok . U nájemného není uplatňována daň z přidané hodnoty.

Celkové roční nájemné činí 44 808 Kč.
Měsíční platby nájemného činí 3 734 Kč.

5.2. Nad rámec sjednaného nájemného je nájemce povinen hradit zálohy na služby s nájmem související. Zálohy nepodléhají dani z přidané hodnoty.

Ke dni uzavření smlouvy byly pronajímatelem stanoveny zálohy v následující výši :

- dodávka tepla a teplé vody	2 670 Kč/měs.
- vodné a stočné	450 Kč/měs.
- úklid	1 200Kč/měs.
- osvětlení společných prostor	750 Kč/měs.

Zálohy na služby činí celkem 5 070 Kč/měs.

Zálohy na služby činí celkem 60 840 Kč/ročně.

5.3. Nájemce je povinen hradit sjednané nájemné za pronajatý prostor a zálohy cen služeb a úhrady služeb vždy nejpozději do posledního dne příslušného kalendářního měsíce, za nějž se platí, na účet uvedený v čl. 5.4. smlouvy. Pokud doba nájmu nezapočala 1.den kalendářního měsíce, ale v jeho průběhu, nájemce platí nájemné v poměrné výši zaokrouhlené na celé koruny nahoru podle počtu dnů trvání doby nájmu v daném kalendářním měsíci.

5.4. Platby nájemného za pronajatý nebytový prostor včetně záloh a úhrad cen služeb je nájemce povinen poukazovat bezhotovostně /nebo složenkou/ na účet č.: [REDAKCE] var. symbol: [REDAKCE]. Zaplacením se rozumí připsání na účet.

5.5. V případě nesplnění povinnosti platit nájemné nebo služby řádně a včas je smluvními stranami sjednána smluvní pokuta ve výši 0,5% z dlužné částky, kterou pronajímatel uplatní za každý započatý kalendářní den prodlení s kteroukoli platbou dle této smlouvy (zejména jednotlivé platby nájemného a služeb nebo jejich část, doplatek z vyúčtování služeb, doplatek valorizace) s tím, že právo na náhradu škody zůstává nedotčeno a pronajímatel se může domáhat náhrady škody přesahující smluvní pokutu. Smluvní pokutu může pronajímatel započítat na nájemcem složenou peněžitou jistotu.

5.6. S ohledem na míru inflace se smluvní strany dohodly, že sjednaná výše nájemného dle čl. 5.1. této smlouvy bude každoročně zvyšována vždy tehdy, pokud tak pronajímatel rozhodne, podle míry inflace za uplynulý rok oficiálně vyhlášené Českým statistickým úřadem. Nový výpočet nájemného bude nájemci písemně oznámen do 31.3. kalendářního roku s účinností od 1.1. kalendářního roku a od tohoto oznámení je nájemce povinen platit toto valorizované nájemné. Valorizaci nájemného (rozdíl mezi dosavadním nájemným zaplaceným od 1.1. kalendářního roku a nájemným zvýšeným podle míry inflace s účinností od 1.1. kalendářního roku) nájemce zaplatí spolu s platbou již valorizovaného nájemného. Takto stanovené (valorizované) nájemné bude výchozí částkou pro výpočet nájemného v následujícím roce.

5.7. V případě navýšení cen služeb či jiných skutečností rozhodných pro jejich výši či výši záloh (např. vysoký nedoplatek za předcházející zúčtovací období) budou navýšeny i uvedené zálohové platby služeb písemným oznámením zaslaným nájemci. Změněná měsíční záloha může být požadována nejdříve za kalendářní měsíc následující po kalendářním měsíci, ve kterém bylo nájemci doručeno písemné oznámení nové výše zálohy obsahující odůvodnění.

Způsob rozúčtování nákladů na jednotlivé služby se bude řídit právními předpisy, a to na základě dohody i v případě, kdy nájemní poměr nespádá do věcné působnosti daného právního předpisu (např. nebytové prostory mimo bytový dům nespádající do působnosti zákona č. 67/2013 Sb.). Vyúčtování služeb doručí pronajímatel nájemci do čtyř měsíců po skončení zúčtovacího období. Pronajímatel umožní k nájemcově žádosti nahlédnout mu do vyúčtování nákladů na poskytnuté služby a do dokladů k vyúčtování nákladů služeb do pěti měsíců po skončení zúčtovacího období. Případné námítky ke způsobu a obsahu vyúčtování doručí nájemce pronajímateli do třiceti dnů ode dne doručení vyúčtování, popřípadě ode dne nahlédnutí do vyúčtování nákladů na poskytnuté služby a doložení dokladů. Pronajímatel vyřídí případné námítky včetně doručení případného opravného vyúčtování do sedmi měsíců po skončení zúčtovacího období. Případné nedoplatky či přeplatky z vyúčtování služeb jsou splatné do osmi měsíců od skončení zúčtovacího období. Lhůty zde ujednané platí za předpokladu doručení vyúčtování dodavatele služby pronajímateli do konce února po zúčtovacím období včetně vyřízení případné reklamace pronajímatele. Za každý kalendářní měsíc od skončení února počínaje do kalendářního měsíce, ve kterém bude doručeno vyúčtování služeb dodavatelem služeb pronajímateli včetně případné reklamace pronajímatele konče, se lhůty uvedené v tomto článku prodlužují o jeden měsíc.

5.8. Neurčí-li nájemce v případě placení peněžitého dluhu jinak, započte pronajímatel plnění nájemce na nejdříve splatnou jistinu. Nebudou-li plněním vyrovnány v plné výši všechny stejně splatné jistiny, započte pronajímatel plnění na tyto jistiny poměrně rovným dílem. Teprve po zápočtu na jistinu započte pronajímatel plnění rovným dílem na úroky, poplatky z prodlení a náklady spojené s uplatněním pohledávky.

5.9. Pronajímatel neposkytne nájemci přiměřenou slevu z nájemného, pokud bude rušen v užívání předmětu nájmu nebo jinak dotčen jednáním třetí osoby, jestliže toto rušení nebude způsobeno oprávněnými uživateli ostatních bytových a nebytových prostor v nemovitosti a osobami, které za nimi docházejí. Avšak ani v případě rušení v užívání předmětu nájmu neposkytne pronajímatel nájemci přiměřenou slevu z nájemného, pokud byl rušen v užívání předmětu nájmu bezprávnou výhrůžkou, přestupkem nebo trestným činem.

VI. Práva a povinnosti pronajímatele

6.1. Pronajímatel se zdrží všech činností, které by bránily nájemci řádně užívat pronajaté prostory v souladu s předmětem smlouvy.

6.2. Pronajímatel je oprávněn zasahovat do pronajatých prostor, pokud to bude nutné k provedení prací při rekonstrukci, opravách nebo údržbě ostatních částí domu a nájemce je povinen tento zásah po nezbytně nutnou dobu strpět, jinak je nájemce povinen zaplatit pronajímateli smluvní pokutu ve výši 100,-Kč za každý, byť jen započatý, den prodlení se splněním této povinnosti s tím, že právo na náhradu škody zůstává nedotčeno a pronajímatel se může domáhat náhrady škody přesahující smluvní pokutu. Smluvní pokutu může pronajímatel započítat na nájemcem složenou peněžitou jistotu.

6.3. Pronajímatel je oprávněn podle svého uvážení provádět kontroly dodržování povinností nájemcem. Nájemce je povinen pronajímateli tyto kontroly umožnit a zabezpečit přítomnost svých pověřených pracovníků, jinak je nájemce povinen zaplatit pronajímateli smluvní pokutu ve výši 100,-Kč za každý, byť jen započatý, den prodlení se splněním této povinnosti s tím, že právo na náhradu škody zůstává nedotčeno a pronajímatel se může domáhat náhrady škody přesahující smluvní pokutu. Smluvní pokutu může pronajímatel započítat na nájemcem složenou peněžitou jistotu.

6.4. Pronajímatel neodpovídá nájemci za dodávky těch služeb, které si nájemce zajistí smluvně přímo s jednotlivými dodavateli.

VII. Práva a povinnosti nájemce

7.1. Nájemce se seznámil se stavem pronajímaných nebytových prostor a v tomto stavu je přebírá, což stvrzuje podpisem této smlouvy. Nájemce je povinen provádět kontroly pronajatých prostor z hlediska požární ochrany a prevence, bezpečnosti práce, jakož i další kontroly vyplývající z právních předpisů.

7.2. Nájemce je oprávněn umístit v pronajatém prostoru své technické vybavení i speciální kusy nábytku při dodržení platných norem a kolaudačního rozhodnutí. Pronajímatel však neručí za případné poškození, odcizení, jakož i jiné škody na věcech v majetku nájemce. Pronajímatel není v tomto smyslu povinen uzavírat jakékoliv pojistné smlouvy.

7.3. Nájemce je povinen pronajaté prostory užívat pouze ke smluvenému účelu a předmětu činnosti, a to způsobem obvyklým a povaze místnosti přiměřených, při dodržování veškerých právních zejména požárních, bezpečnostních a hygienických, včetně společných prostor domu. Odpovědnost za dodržování těchto předpisů nese nájemce.

7.4. Nájemce je povinen bez zbytečného odkladu upozornit pronajímatele na potřebu větších oprav a nájemce je povinen umožnit jejich provedení. V případě, že tak neučiní, nese odpovědnost za škodu, která nesplněním této povinnosti vznikla. Pronajímatel je oprávněn posoudit potřebu opravy.

7.5. Nájemce je povinen zajistit řádnou ochranu pronajatého prostoru.

7.6. Nájemce je povinen udržovat pronajatý prostor po celou dobu nájmu minimálně ve stavu, v jakém mu byl pronajat. Je povinen udržovat prostor vně i uvnitř v pořádku a čistotě. Nájemce je povinen dodržovat v domě klid, dobré mravy a obecně závazné právní předpisy. Nájemce je povinen hradit náklady spojené s obvyklým udržováním předmětu nájmu a v rámci toho zabezpečovat na své náklady drobné opravy a běžnou údržbu předmětu nájmu.

7.7. Drobnými opravami a běžnou údržbou předmětu nájmu se rozumí:

a/ drobné opravy: opravy podlah, podlahových krytin, výměny prahů a lišt,
opravy jednotlivých částí oken a dveří a jejich součástí,

výměny a opravy elektrických koncových zařízení a rozvodných zařízení zejm. vypínačů, zásuvek, jističů, zvonků, osvětlovacích těles, domácích telefonů, elektrických zámků, zásuvek rozvodů datových sítí, signálů digitálního televizního vysílání,

výměny zdrojů světla v osvětlovacích tělesech, opravy a výměny osvětlovacích těles,

opravy a výměny uzavíracích ventilů u rozvodu plynu s výjimkou hlavního uzávěru pro nebytový prostor,

opravy a výměny uzavíracích armatur na rozvodech vody, opravy a výměny sifonů a lapačů tuku,

opravy vodovodních výtoků, zápachových uzávěrek, odsavačů par, digestoří,

opravy a výměny mísících baterií, sprch, ohřivačů vody, umyvadel, van, výlevek, dřezů, splachovačů, bidetů, infrazářičů, vařičů,

opravy kuchyňských linek, vestavěných a přistavěných skříní,

opravy kamen na tuhá paliva, plyn a elektřinu, a kotlů etážového topení na pevná, kapalná a plynná paliva včetně opravy a výměny uzavíracích a regulačních armatur a ovládacích termostatů etážového topení.

Za drobné opravy se považují i výměny drobných součástí těchto shora vyjmenovaných předmětů.

b/ běžná údržba: zejména pravidelné prohlídky a čištění předmětů shora uvedených, dále pak malování včetně opravy omítek, tapetování a čištění podlah včetně podlahových krytin a obkladů stěn, pravidelné prohlídky a čištění předmětů vnitřního vybavení předmětu nájmu, čištění zanesených odpadů až ke svislým rozvodům a vnitřní nátěry.

7.8. Nájemce není oprávněn bez předchozího písemného souhlasu pronajímatele provádět úpravy pronajatého prostoru.

7.9. Nájemce je oprávněn přenechat pronajatý nebytový prostor nebo jeho část do podnájmu třetím osobám jen s předchozím písemným souhlasem pronajímatele.

7.10. Nájemce je povinen odstranit na svůj náklad v přiměřené době veškeré škody v pronajatém prostoru způsobené nájemcem, jeho zaměstnanci či osobami, které za ním přicházejí. Nájemce je zároveň povinen zajistit vše potřebné k odvrácení hrozících škod, havárií apod. a ihned vyrozumět správní firmu.

7.11. Nájemce je povinen hradit nájemné, záloh na služby a nedoplatky z vyúčtování služeb za podmínek uvedených v této smlouvě.

7.12. Nájemce je povinen zajistit na svůj náklad provádění periodických kontrol, revizí a technických prohlídek elektrických a plynových spotřebičů, strojů a přístrojů a dalších vyhrazených technických zařízení jím umístěných v předmětu nájmu ve smyslu platných právních předpisů. Nájemce je povinen dbát na to, aby spotřebiče, stroje a přístroje a další vyhrazená technická zařízení byly obsluhovány odborně zaškolenou obsluhou a zapínány tak, aby nedošlo k přetížení elektroinstalace či jiné škodě z nevhodné manipulace. Nájemce je povinen kopie revizních zpráv předávat bez zbytečného odkladu správní firmě. Nájemce je povinen zabezpečovat školení svých zaměstnanců z hlediska požární ochrany a bezpečnosti práce. Nájemce je dále povinen provádět kontroly předmětu nájmu z hlediska požární ochrany a zajistit jeho vybavení ručními hasicími přístroji. Nájemce je povinen při užívání a provozu předmětu nájmu dodržovat veškeré právní, zejména pak protipožární, bezpečnostní a hygienické předpisy. Odpovědnost za dodržování těchto předpisů nese nájemce. Nájemce je povinen na úseku požární ochrany provozovat činnosti v předmětu nájmu v souladu s prohlášením o začlenění do kategorie činností podle požárního nebezpečí a zákona č. 133/1985 Sb. o požární ochraně ve znění pozdějších předpisů. Nájemce se zavazuje zabezpečit plnění povinností na úseku požární ochrany (dále jen PO) v souladu s právními předpisy u osob zajišťujících provoz v předmětu nájmu, oznámit neodkladně pronajímateli vznik každého požáru v předmětu nájmu a škodu jím způsobenou a uhradit veškerou škodu způsobenou pronajímateli nebo třetím osobám, pokud se prokáže, že škoda způsobená požárem byla zapříčiněna činností nájemce. Nájemce se dále zavazuje provádět práce, které mohou vést ke vzniku požáru, pouze na základě písemného vyjádření pronajímatele a umožňovat po dohodě zpřístupnění předmětu nájmu za účelem provedení kontrol k zajištění požární bezpečnosti. Pronajímatel a nájemce si vzájemně písemně oznámí osoby odpovědné za plnění povinností na úseku PO dle ust. § 2 odst. 2 zákona č. 133/1985 Sb.

7.13. Nájemce je oprávněn užívat jako přístupové cesty do pronajatého prostoru společné prostory domu.

VIII. Peněžitá jistota

8.1. Nájemce je povinen před podpisem této smlouvy složit na účet pronajímatele č. [REDAKCE] peněžitou jistotu ve výši trojnásobku sjednaného měsíčního nájemného a trojnásobku měsíční zálohy na služby, tj. 26 412 Kč. Složená peněžitá jistota nebude úročena. Náklady s vedením účtu nese pronajímatel. Doklad o složení peněžitě jistoty je přílohou č. 4 k této smlouvě.

8.2. Účelem peněžitě jistoty je zajištění úhrad pohledávek pronajímatele, které vzniknou zejména z titulu náhrady škody za poškození pronajatého nebytového prostoru či zařízení nebo společných prostor a společného zařízení v nemovitosti, škody spočívající v ušlém zisku pronajímatele v důsledku pronajímatelem poskytnuté slevy na nájemném nebo službách ostatním nájemcům v nemovitosti zapříčiněné neoprávněným jednáním nájemce, dále zajištění úhrad pohledávek pronajímatele na nájemném nebo na službách spojených sužíváním nebytového prostoru a úhrad pohledávek pronajímatele z titulu úhrady smluvní pokuty nebo bezdůvodného obohacení nebo náhradního plnění pronajímatele při odstranění závadného stavu způsobeného nájemcem či uvedení předmětu nájmu do původního stavu.

8.3. Pro případ čerpání peněžitě jistoty pronajímatelem k účelům uvedeným v čl. 8.2. se nájemce zavazuje nejpozději do dvou měsíců od oznámení pronajímatele čerpání peněžitě jistoty doplnit pronajímateli odpovídající peněžitou částku, aby složená peněžitá jistota odpovídala trojnásobku měsíčního nájemného a měsíčních záloh na služby. V případě zvýšení nájemného nebo záloh na služby tak, že dosavadní výše peněžitě jistoty je nižší než dva a půl násobek nájemného a záloh na služby po zvýšení, je pronajímatel oprávněn požadovat, aby nájemce do dvou měsíců od oznámení pronajímatele doplnil odpovídající peněžitou částku, aby složená peněžitá jistota odpovídala trojnásobku měsíčního nájemného a měsíčních záloh na služby po zvýšení. Nájemce je povinen čerpanou nebo nízkou peněžitou jistotou doplnit, a pokud tak přes písemnou výzvu ve sjednané lhůtě neučiní, je pronajímatel oprávněn odstoupit od smlouvy.

8.4. Složená peněžitá jistota se nepovažuje za zálohově zaplacené nájemné a služby a do jejího čerpání ani za majetek pronajímatele.

8.5. Pronajímatel se zavazuje, že po skončení nájmu, nejpozději do 15 dnů po vyklizení pronajatého nebytového prostoru a jeho řádného předání pronajímateli, vyplatí nájemci peněžitou jistotu uvedenou v čl. 8.1., pokud nedojde k čerpání peněžitě jistoty z důvodů uvedených v čl. 8.2.

IX. Zánik nájmu

9.1. Smluvní vztah zaniká:

a/ dohodou smluvních stran

b/ výpovědí

c/ zánikem předmětu nájmu

d/odstoupením od smlouvy (příčemž nájem nezaniká od počátku)

e/ splněním rozvazovací podmínky

9.2. Smlouvu mohou smluvní strany písemně vypovědět, pokud se nedohodnou :

a) o změně výše či splatnosti nájemného nebo

b) o změně rozsahu služeb.

9.3. Nájemce může smlouvu písemně vypovědět, pokud:

a) nemá zájem dále předmět nájmu užívat,

b) ztratil způsobilost k činnosti, k jehož výkonu je předmět nájmu pronajat.

- c) přestal být předmět nájmu z objektivních důvodů způsobilý k předmětu činnosti, k jehož výkonu byl pronajat,
- d) mu pronajímatel nepovolil stavební úpravy či přenechání předmětu nájmu či jeho části do podnájmu nebo
- e) pokud se s pronajímatelem nedohodl o změně účelu nájmu nebo předmětu činnosti v předmětu nájmu.

9.4. Pronajímatel může smlouvu písemně vypovědět, pokud:

- a) nemá zájem, aby nájemce předmět nájmu užíval,
- b) nájemce ztratil způsobilost k činnosti, k jehož výkonu je předmět nájmu pronajat nebo
- c) má být nemovitost, v níž se nachází předmět nájmu, odstraněna, anebo přestavována tak, že to brání dalšímu užívání předmětu nájmu.

9.5. V případě výpovědi z důvodů uvedených v čl. 9.2. až 9.4., je výpovědní doba tříměsíční a začíná běžet od prvního dne měsíce následujícího po doručení výpovědi. (pozn. Je-li předmět nájmu pronajat ke vzdělávání podle školského zákona, bude uvedeno : V případě výpovědi z důvodů uvedených v čl. 9.2. až 9.4., je výpovědní doba tříměsíční a začíná běžet od prvního dne měsíce následujícího po doručení výpovědi s výjimkou pro pronajímatele v případě výpovědi z důvodů uvedených v čl. 9.2 a 9.4. písm. a), c), kdy může pronajímatel písemně vypovědět smlouvu pouze ke dni 31. srpna, pokud do 10. ledna doručí nájemci výpověď'.

9.6. Pro případ, že nájemce nedodrží účel nájmu nebo předmět činnosti v předmětu nájmu nebo neplatí řádně nebo včas sjednané nájemné nebo zálohové platby služeb nebo nedoplatek z vyúčtování služeb nebo podnají má pronajatý prostor nebo jeho část třetím osobám bez předchozího souhlasu pronajímatele nebo je pravomocně odsouzen pro úmyslný trestný čin, může pronajímatel smlouvu vypovědět s třicetidenní výpovědní dobou, která začíná běžet od prvního dne měsíce následujícího po doručení výpovědi. Pro případ, kdy je pronajímatel v prodlení s vyplacením přeplatku z vyúčtování služeb, může nájemce smlouvu vypovědět s třicetidenní výpovědní dobou, která začíná běžet od prvního dne měsíce následujícího po doručení výpovědi. Předchozí výzva k nápravě druhé smluvní straně a poskytnutí lhůty k nápravě nejsou třeba.

9.7. Nájemce může smlouvu vypovědět bez výpovědní doby, pokud třetí osoba uplatňuje vlastnické nebo jiné právo k předmětu nájmu nebo žádá vyklizení předmětu nájmu a pronajímatel i přes písemnou žádost nájemce neposkytne nájemci ochranu k nerušenému užívání předmětu nájmu.

9.8. Pronajímatel může smlouvu vypovědět bez výpovědní doby, pokud nájemce užívá předmět nájmu takovým způsobem, že se opotřebovává nad míru přiměřenou okolnostem nebo že hrozí zničení předmětu nájmu nebo nemovitosti nebo pokud opakovaně ruší v užívání ostatní oprávněné uživatele bytů či nebytových prostor v nemovitosti, nebo provádí stavební úpravy bez souhlasu pronajímatele nebo umístil na nemovitost vývěsní štíty nebo reklamu bez souhlasu pronajímatele, a ani přes písemnou výzvu pronajímatele k nápravě s upozorněním na možnost výpovědi nezjedná do sedmi dnů od doručení výzvy nápravu. Hrozí-li však vážné nebezpečí z prodlení, má pronajímatel právo vypovědět smlouvu písemně bez výpovědní doby, aniž by vyzval nájemce k nápravě s upozorněním na možnost výpovědi.

9.9. Strana, která nájem vypoví, neposkytne druhé straně odstupné.

9.10. Smlouva zanikne jejím rozvázáním za splnění podmínky, že soud vydá rozhodnutí o úpadku nájemce. Smlouva zanikne dnem vydání rozhodnutí soudu o úpadku nájemce.

9.11. Nájemce je povinen vyklidit a protokolárně odevzdat vyklizený pronajatý prostor pronajímateli ke dni skončení nájemního poměru ve stavu, v jakém ho převzal, popř. v jakém byl kolaudován, s přihlédnutím k obvyklému opotřebení, jinak se sjednává smluvní pokuta ve výši 100,-Kč každý den prodlení až do vyklizení, aniž je dotčeno právo na náhradu škody.

Nájemce souhlasí s tím, že v případě, že ani ve lhůtě 10 dnů od skončení nájemního poměru nepředá pronajímateli vyklizený předmět nájmu, pronajímatel je oprávněn vstoupit do předmětu nájmu a protokolárně ho převzít při respektování ustanovení občanského zákoníku o svépomoci. Tímto není dotčeno právo pronajímatele na úhradu smluvní pokuty, náhradu škody a dalších souvisejících nákladů.

9.12. Smluvní strany vylučují obnovení nájmu v případě pokračování užívání nebytového prostoru nájemcem po skončení nájmu, aniž by musel pronajímatel vyzvat nájemce k odevzdání nebytového prostoru.

9.13. Smluvní strany vylučují poskytnutí náhrady pronajímatelem nájemci za převzetí zákaznické základny vybudované nájemcem, neboť při skončení nájmu taková výhoda nepodnikajícímu pronajímateli nevznikne.

X. Závěrečná ustanovení

10.1. Nájemce stvrzuje svým podpisem, že je seznámen s požárně nebezpečnými místy, s obsahem požárních poplachových směrnic, s umístěním hasicích přístrojů a požárními únikovými cestami, jakož i ohlašovnou požárů.

10.2. Reklama mimo výkladní skříň se sjednává samostatně. Umístění na nemovitosti vývěsní štít může nájemce jen po předchozím písemném souhlasu pronajímatele.

10.3. Smluvní strany prodlužují trvání subjektivní promlčecí lhůty ze tří na šest let.

10.4. Vydá-li jedna smluvní strana druhé kvitanci, nepotvrzuje tato splnění nebo prominutí jiného dříve splatného dluhu či splnění nebo prominutí příslušenství pohledávky než toho, který je v kvitanci výslovně uveden.

10.5. Sjednáním smluvních pokut není vyloučeno domáhat se náhrady škody, a to i náhrady škody přesahující výši smluvní pokuty.

10.6. Písemnosti mezi stranami této smlouvy, s jejichž obsahem je spojen vznik, změna nebo zánik práv a povinností upravených touto smlouvou (zejména výpověď) se doručují do vlastních rukou. Povinnost smluvní strany doručit písemnost do vlastních rukou druhé smluvní straně je splněna při doručování poštou, jakmile pošta písemnost adresátovi do vlastních rukou doručí. Účinky doručení nastanou i tehdy, jestliže pošta písemnost smluvní straně vrátí jako nedoručitelnou a adresát svým jednáním doručení zmařil, nebo přijetí písemností odmítl.

10.7. Obsah této smlouvy může být měněn nebo doplňován pouze po dohodě smluvních stran formou písemného dodatku k této smlouvě. Smluvní strany vylučují, aby nabídka s nepodstatnými změnami učiněná jednou smluvní stranou jako protinávrh druhé smluvní straně byla brána jako přijetí nabídky, pokud ji druhá strana neodmítne. Nájemce nemůže mít důvodné očekávání v uzavření písemného dodatku ke smlouvě, dokud o něm nerozhodne příslušný orgán pronajímatele.

10.8. Tato smlouva je sepsána ve 4 stejnopisech, z nichž po podpisu nájemce obdržel 1 výtisk a 3 pronajímatel.

10.9. Vztahy, výslovně neupravené touto smlouvou se řídí zákonem. č. 89/2012 Sb., občanským zákoníkem, v platném znění, , jakož i ostatními právními předpisy.

10.10. Smluvní strany prohlašují, že si tuto smlouvu přečetly, jejímu obsahu porozuměly, a že tato smlouva je sepsána určitě, srozumitelně, svobodně, vážně a volně, což smluvní strany stvrzují níže svými podpisy.

10.11. Smlouva nabývá platnosti dnem jejího podpisu oběma smluvními stranami a účinnosti dnem 1.7.2014.

Podpisy smluvních stran: 23-07-2014

V Praze dne

V Praze dne 7.7.2014

pronajímatel

nájemce

přílohy: 1/ výpočtový list
2/ situační plánek
3/ podnik. oprávnění nájemce
4/ doklad o složení peněžité jistoty

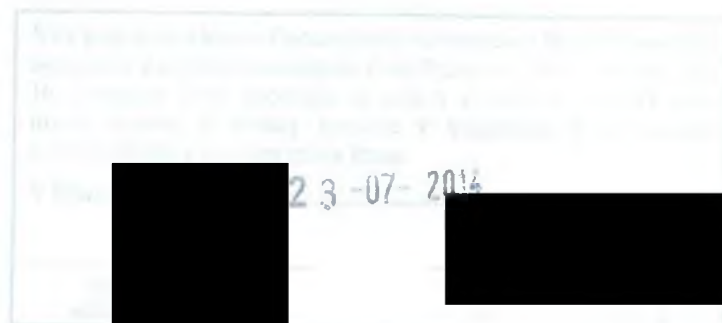

Výpočtový list platný od 07.2014

Adresa správce (provozovny)

4-Majetková, a.s.
Plamínkové 1592/4

140 00 Praha 4

Adresát

Integrační centrum Praha o.p.s.
Žitná 1574/51

140 00 Praha 4

Vlastník

MČ PRAHA 4 139029
Antala Staška 2059/80b

140 46 Praha 4 - Krč

IČ: 00063584

DIČ: CZ00063584

Platnost výpočtového listu je ode dne platnosti a účinnosti nájemní smlouvy.

Bank. spojení pronajímatele	
Uživatel	
Jméno	Integrační centrum Praha o.p.s.
IČ	24228320
DIČ	
Plátce DPH	Ne

Variabilní symbol	159400310	Adresa prostoru	
Nebytový prostor	kancelář	Hvězdova 1594/19	
Číslo prostoru	310	140 00 Praha 4	
Smlouva		Platnost smlouvy	Od 01.07.2014 na dobu neurčitou
Splatnost	31.07.2014	Podání výpovědi	
Doba placení	Měsíční	Penalizace	úrok z prodlení a smluvní pokuta
Druh vztahu	Nájemce	Počet osob	3
Výpočet nájmu	Smluvní	Roční nájemné	44 808,00 Kč
Topení	ústřední	Směrné číslo (120/2011)	14
Podlaží	1	Výtah	N
Tech. stav		Počet místností	3

Výměr úhrad za užívání nebytového prostoru (služeb)

Položka	Částka Kč
Nájemné	3 734,00 V
Vodné stočné	450,00 S
Teplo	1 920,00 S
Teplá voda	750,00 S
Úklid	1 200,00 S
Společná elektřina	750,00 S

Nájemné celkem	3 734,00
Služby celkem	5 070,00
Měsíční předpis celkem Kč	8 804,00
Platební příkaz	8 804,00

Rozpis místností

Místnost	Topení	Celk. m2	Podíl m2	TUV m2	Teplo m2	Nájem m2
kancelář	ústřední	16,86	16,86	16,86	20,23	16,86
kancelář	ústřední	17,28	17,28	17,28	20,74	17,28
kancelář	ústřední	19,20	19,20	19,20	23,04	19,20
Celkem		53,34	53,34	53,34	64,01	53,34

Seznam osob

Jméno	Dat.nar.	Popis	Evidován(a) od - do	Trvale hláš. od - do	Poznámka
Integrační centrum Praha o.p.s.		Nájemce	17.06.2014		

Nájemné je splatné v termínu a způsobem dle ujednání nájemní smlouvy. Při platbě na účet vždy uvádějte variabilní symbol prostoru! V případě pozdní platby bude účtován zákonný úrok z prodlení a smluvní pokuta dle nájemní smlouvy.

[Redacted Signature]

Nájemce

Praha 4 dne 17.06.2014

[Redacted Signature]

[Redacted Signature]

Správce

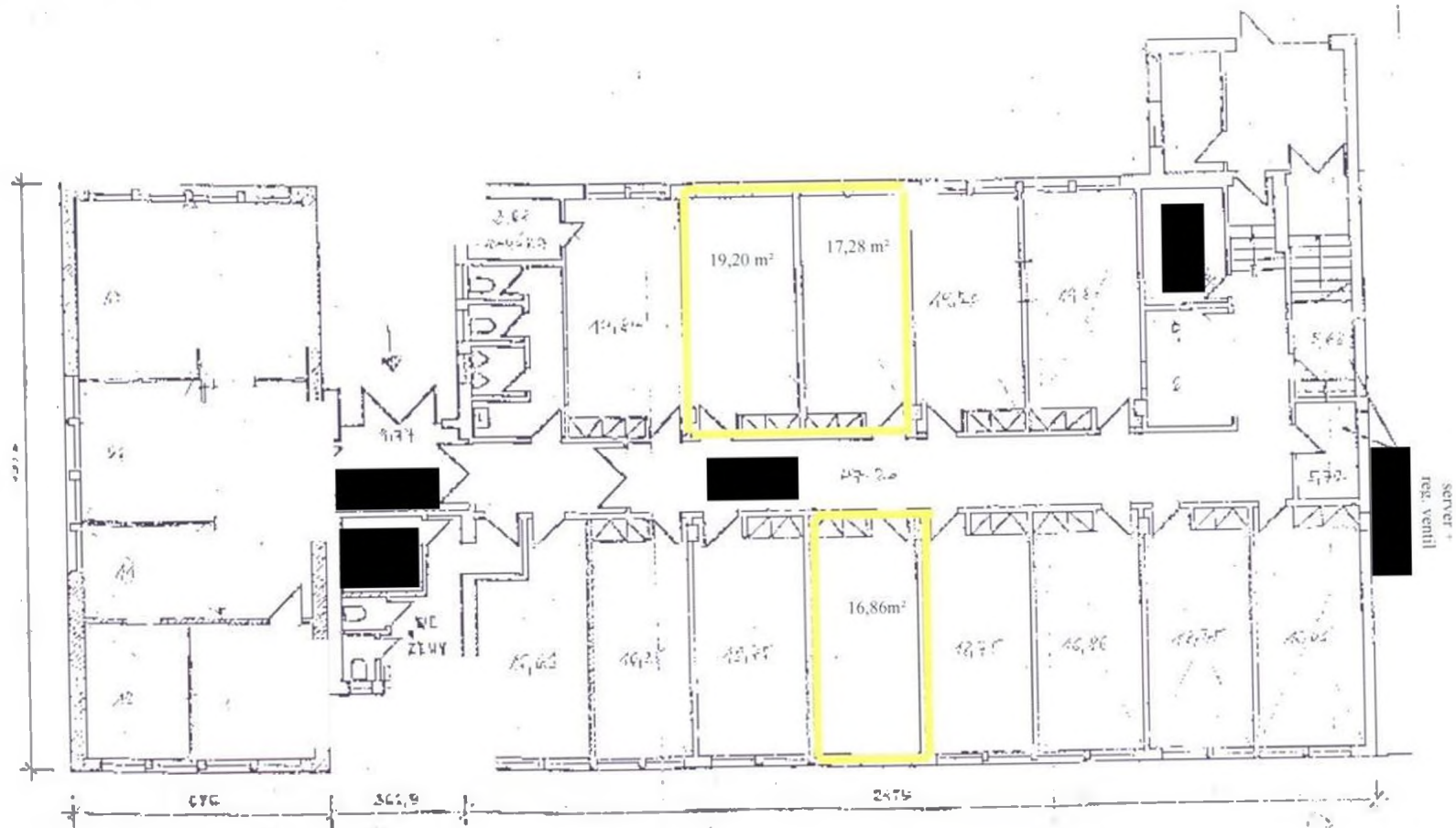

I. nadzemní podlaží

Výpis ze Živnostenského rejstříku v ARES

(Datum aktualizace databáze: 22.6.2014)

Tento výpis má pouze informativní charakter, výpis nemusí obsahovat nejaktuálnější údaje a nemá žádnou právní moc.

Základní údaje

datum doručení výpisu: 8.2.2012
IČ: 24228320
obchodní firma: Integrační centrum Praha o.p.s.
sídlo: Žitná 1574/51, 11000 Praha - Nové Město
právní forma: 141 - Obecně prospěšná společnost
typ subjektu: právnická osoba tuzemská
evidující úřad: 310001 - Úřad městské části Praha 1
vznik první živnosti: 14.3.2012
člen statutárního orgánu: Zdeněk Horváth, [REDACTED]
bydliště: [REDACTED]

Živnosti

Výroba, obchod a služby neuvedené v přílohách 1 až 3 živnostenského zákona

obory činnosti: Vydavatelské činnosti, polygrafická výroba, knihařské a kopírovací práce
Výroba, rozmnožování, distribuce, prodej, pronájem zvukových a zvukově-obrazových záznamů a výroba nenahraných nosičů údajů a záznamů
Realitní činnost, správa a údržba nemovitostí
Poradenská a konzultační činnost, zpracování odborných studií a posudků
Překladatelská a tlumočnická činnost
Služby v oblasti administrativní správy a služby organizačně hospodářské povahy
Mimoškolní výchova a vzdělávání, pořádání kurzů, školení, včetně lektorské činnosti
Provozování kulturních, kulturně-vzdělávacích a zábavních zařízení, pořádání kulturních produkcí, zábav, výstav, veletrhů, přehlídek, prodejních a obdobných akcí
druh živnosti: Ohlašovací volná
vznik oprávnění: 14.3.2012

Tento výpis byl pořízen prostřednictvím IS ARES dne 24.6.2014 v 10:23:12
Copyright © 2014, Ministerstvo financí ČR. ares@mfcz.cz

100

<u>Datum zadání</u> <u>Datum</u> <u>splatnosti</u>	<u>Účet klienta</u> <u>Typ účtu</u>	<u>Číslo účtu</u> <u>protistrany</u> <u>Kód banky</u> <u>protistrany</u> <u>Název účtu</u> <u>protistrany</u>	<u>VS</u> <u>KS</u> <u>SS</u>	<u>Informace o</u> <u>transakci</u>	<u>Částka</u> <u>Měna</u> <u>Typ</u> <u>transakce</u>
--	--	--	-------------------------------------	--	--

16.07.2014
16.07.2014

- 9.641.00
CZK

