

„Nákup nákladního vozidla, část 1“

Čj. objednatele:	ZSM-69/OVZ-2018
Profil zadavatele:	NEN
Systémové číslo na profilu zadavatele:	N006/18/V00010298
Evidenční číslo ve Věstníku VZ:	Z2018-020146
Evidenční číslo v Úředním věstníku EU:	263446-2018

Smlouva na nákup nákladního vozidla



ZAŘÍZENÍ SLUŽEB PRO MINISTERSTVO VNITRA
 STÁTNÍ PŘÍSPĚVKOVÁ ORGANIZACE

Zařízení služeb pro Ministerstvo vnitra

se sídlem: Přípotoční 300, 101 00 Praha 10
IČO: 67779999,
DIČ: CZ67779999,
Zastoupené: Mgr. Romanem Švejdou, DiS., generálním ředitelem
Bankovní spojení: 
Čís. účtu: 
(dále též jen „Kupující“)

číslo smlouvy: ZSM-69-22/OVZ-2018

a

Volvo Group Czech Republic s.r.o.

sídlem/místem podnikání: Obchodní 109, 251 01 Čestlice,
zastoupené: Janem Šiklem na základě plné moci,
IČO: 61055239,
DIČ: CZ61055239,
společnost zapsaná v obchodním rejstříku vedeném Městským soudem v Praze,
oddíl C, vložka 43796,
bankovní spojení: 
na straně druhé (dále též jen „Prodávající“)
číslo smlouvy: ZSM-69-22/OVZ-2018
(obě výše uvedené společně dále též jen „Smluvní strany“ či jednotlivě jako „Smluvní strana“)
uzavřely níže uvedeného dne, měsíce a roku tuto

Smlouvu na nákup nákladního vozidla

dle § 2079 a násl. zákona č. 89/2012 Sb., občanský zákoník, v platném znění (dále jen „Smlouva“) následujícího znění:

1. PROHLÁŠENÍ SMLUVNÍCH STRAN

- 1.1. Kupující prohlašuje, že je státní příspěvkovou organizací zřízenou Zřizovací listinou vydanou Ministerstvem vnitra ČR, č.j. N-1337/97 dne 8. 12. 1997, a že splňuje veškeré podmínky a požadavky v této Smlouvě stanovené a je oprávněn tuto Smlouvu uzavřít a řádně plnit závazky v ní obsažené.
- 1.2. Kupující zadal, jakožto veřejný zadavatel ve smyslu ustanovení § 4 odst. 1 písm. c) zákona č. 134/2016 Sb., o zadávání veřejných zakázek, veřejnou zakázku v otevřeném nadlimitním řízení pod č.j.: ZSM-69/OVZ-2018 s názvem „Nákup nákladního a odtahového vozidla, 2 části“ (dále jen „Veřejná zakázka“). Nabídka Prodávajícího v Zadávacím řízení splnila veškeré požadavky Kupujícího uvedené v zadávací dokumentaci a podmínky zákona.
- 1.3. Prodávající prohlašuje, že je subjektem podnikajícím v oblasti prodeje vozidel a vlastní veškerá oprávnění, jež jsou dle právních předpisů platných v České republice nutná k provedení předmětu této Smlouvy specifikovaného v čl. 2 Smlouvy.
- 1.4. Prodávající prohlašuje, že splňuje veškeré podmínky a požadavky v této Smlouvě níže stanovené a je oprávněn tuto Smlouvu uzavřít a řádně plnit závazky v ní obsažené.
- 1.5. Tato Smlouva se uzavírá za účelem zajištění dodávky nákladního vozidla dle přílohy č. 1 pro Kupujícího.

2. PŘEDMĚT SMLOUVY

- 2.1. Prodávající se touto Smlouvou zavazuje Kupujícímu dodat jedno nákladní vozidlo podle požadovaných minimálních parametrů uvedených v příloze č. 1 „Technická specifikace vozidla“ (dále jen jako „Zboží“) a v ceně stanovené v čl. 5 této Smlouvy.
- 2.2. Součástí dodávky Zboží je zaškolení obsluhy a záruční servis. Dále pak předání veškerých dokladů k vozidlu (osvědčení o registraci vozidla - technický průkaz, schválení technické způsobilosti, kompletní technická dokumentace a technické osvědčení k příslušenství k vozidlu - pokud je vyžadováno, originál prohlášení o shodě, platné revizní zprávy k zařízení podléhajícímu revizím, návody k obsluze vozidla a příslušenství, servisní kniha v případě, že není v elektronické podobě a další potřebné dokumenty vyžadované k provozu vozidla a příslušenství). Veškerá dokumentace k vozidlu a jeho součástí bude Prodávajícím předána v tištěné podobě v českém jazyce.
- 2.3. Kupující se touto Smlouvou zavazuje zaplatit Prodávajícímu za Zboží dohodnutou cenu.

3. MÍSTO A DOBA PLNĚNÍ

- 3.1. Místem dodání Zboží je prodejní místo Prodávajícího na území ČR, a to na adrese Prodávajícího: Obchodní 109, 251 01 Čestlice.
- 3.2. Prodávající je povinen dodat Zboží definované v čl. 2 nejpozději do čtyř měsíců od nabytí účinnosti Smlouvy.

4. PŘEVZETÍ DODÁVKY

- 4.1. Prodávající vyrozumí Oprávněnou osobu Kupujícího uvedenou v Příloze č. 2 Smlouvy o termínu předání Zboží písemně, prostřednictvím své Oprávněné osoby min. pět pracovních dnů přede dnem předání Zboží.
- 4.2. Smluvní strany se dohodly, že o převzetí dodaného Zboží bude vždy vystaven samostatný oboustranně potvrzený předávací protokol, který bude obsahovat minimálně:

- jméno/název/obchodní firmu/IČO Kupujícího a Prodávajícího
- bydliště/místo podnikání/sídlo Kupujícího a Prodávajícího
- číslo kupní Smlouvy
- název Zboží - VIN
- datum dodání Zboží
- místo dodání

předávací protokol přitom bude ve třech stejnopisech, z nichž jeden obdrží Prodávající a po dvou stejnopisech obdrží Kupující.

- 4.3. K úspěšnému předání a převzetí Zboží musí být Zboží Kupujícímu dodáno v rozsahu a podle specifikace uvedené v čl. 2 této Smlouvy, resp. dle její Přílohy č. 1, včetně všech dokladů a musí být nové, funkční a kompletní.
- 4.4. Smluvní strany se dohodly, že dodání Zboží se uskutečňuje jeho předáním v místě dodání uvedeném ve Smlouvě v souladu s odstavcem 3.1.

5. CENA A PLATEBNÍ PODMÍNKY

Název	Počet kusů	Cena za 1 ks v Kč bez DPH	Sazba DPH	Cena za 1 ks v Kč včetně DPH
Nákladní vozidlo	1	1 926 000,-	21%	2 330 460,-

- 5.1. Cena za Zboží je splatná na základě daňového dokladu za Zboží dodané dle potvrzeného předávacího protokolu.



- 5.2. Smluvní strany se dohodly, že potvrzený předávací protokol Kupujícím je nezbytným podkladem pro vyúčtování ceny dodaného Zboží, bez potvrzeného předávacího protokolu nemá Prodávající nárok na zaplacení ceny Zboží.
- 5.3. Daňový doklad (dále též jen „Faktura“) je Prodávající oprávněn vystavit nejdříve ke dni dodání Zboží. Fakturace bude prováděna podle obsahu písemné Smlouvy a potvrzeného předávacího protokolu.
- 5.4. Originál Faktury bude vystaven Poskytovatelem řádně a včas, v souladu se zákonem č. 235/2004 Sb., o DPH, v platném znění.
- 5.5. Faktura musí mít zákonné náležitosti daňového a účetního dokladu a bude doručena vždy ve dvojnásobku (2) vyhotovení na adresu sídla Objednatele nebo prostřednictvím elektronické pošty na adresu , pokud Faktura splňuje ustanovení zákona č. 297/2016 Sb., o službách vytvářejících důvěru pro elektronické transakce, ve znění pozdějších předpisů. Přílohou Faktury bude potvrzený předávací protokol.
- 5.6. Faktura bude Kupujícím uhrazena Prodávajícímu vždy bezhotovostním převodem na bankovní účet Prodávajícího uvedený v záhlaví této Smlouvy.
- 5.7. Smluvní strany se dohodly, že Faktura za dodané Zboží je splatná do třiceti (30) dnů ode dne prokazatelného doručení řádně a oprávněně vystavené Faktury Prodávajícímu Kupujícím včetně předávacího protokolu potvrzeného Kupujícím. V případě, že Faktura neobsahuje všechny náležitosti daňového a účetního dokladu nebo k ní není připojen potvrzený předávací protokol, a pokud účet uvedený na Faktuře nebude uveden v registru plátců DPH, splatnost Faktury neběží. Kupující je oprávněn Fakturu vrátit s tím, že splatnost počíná běžet znovu v celé délce od okamžiku doručení bezvadné Faktury Prodávajícímu Kupujícím.
- 5.8. Za změnu ceny Zboží se nepovažuje změna v sazbách DPH, která se účtuje podle sazby platné v den uskutečnění zdanitelného plnění.
- 5.9. Smluvní strany se dohodly, že na Zboží Kupující neposkytne žádnou zálohu Prodávajícímu.
- 5.10. Cena Zboží zahrnuje veškeré náklady se Zbožím a jeho dodáním spojené, včetně nákladů na přepravu Zboží, na pojištění Zboží, nákladů spojených s obstaráním dokladů ke Zboží, etiketování, cla, daně, skladné, včetně dalších nákladů souvisejících s dodávkou předmětu plnění v této Smlouvě neuvedených.
- 5.11. Smluvní strany se dohodly, že cena Zboží je stanovena jako cena konečná. Kupující nebude Prodávajícímu hradit nad rámec ceny smlouvené žádné další náklady ani jiné nároky peněžní povahy uplatněné Prodávajícím.

6. DALŠÍ PRÁVA A POVINNOSTI SMLUVNÍCH STRAN

- 6.1. Prodávající je povinen dodat Zboží v místě dodání uvedeném ve Smlouvě. Náklady a nebezpečí spojené s dopravou Zboží do místa předání nese Prodávající.
- 6.2. Prodávající je povinen dodat Zboží v množství uvedeném ve Smlouvě.

- 6.3. Prodávající se dále zavazuje dodat Zboží dle technické specifikace stanovené dle této Smlouvy. Nedodržení této podmínky je důvodem pro Kupujícího nepřevzít Zboží, či vrátit Zboží na náklady Prodávajícího. Dále se Prodávající zavazuje Kupujícímu uhradit veškeré škody, resp. náklady, které mu tímto prokazatelně vzniknou.
- 6.4. Vlastnictví ke Zboží přechází na Kupujícího dnem předání. Nebezpečí škody na věci přechází na Kupujícího podpisem předávacího protokolu Kupujícím, resp. příslušným zmocněným subjektem.
- 6.5. Smluvní strany ujednávají, že Prodávající přejímá záruku za jakost dodaného Zboží.
- 6.6. Kupující je oprávněn uplatňovat nároky z vady Zboží kdykoliv po dobu záruky.
- 6.7. Kupující bezodkladně po převzetí Zboží provede zaregistrování Zboží. Prodávající se zavazuje k poskytnutí maximální součinnosti při registraci tak, aby tato registrace, včetně zápisu úprav Zboží, proběhla max. do deseti (10) pracovních dní od předání vozidla Kupujícímu. Požadované vozidlo včetně příslušenství musí být schváleno pro provoz na pozemních komunikacích a splňovat podmínky zákona č. 56/2001 Sb., o podmínkách provozu vozidel na pozemních komunikacích a o změně zákona č. 168/1999 Sb., o pojištění odpovědnosti za škodu způsobenou provozem vozidla a o změně některých souvisejících zákonů (zákon o pojištění odpovědnosti z provozu vozidla), ve znění zákona č. 307/1999 Sb., ve znění pozdějších předpisů.
- 6.8. Prodávající je po celou dobu účinnosti Smlouvy povinen být pojištěn pro případ vzniku odpovědnosti za škodu způsobenou jinému provozní činností s tím, že limit pojistného plnění musí činit minimálně 3 000 000,- Kč (slovy „tři miliony“ korun českých). Kopii dokladu o tomto pojištění předal Prodávající Kupujícímu před podpisem této Smlouvy.

7. ZÁRUKA

- 7.1. Prodávající poskytuje Kupujícímu a zároveň jakýmkoliv jiným osobám, které nabydou vlastnické právo ke Zboží, záruku na dodané Zboží. Prodávající se zavazuje, že dodané Zboží bude po celou záruční dobu způsobilé ke svému účelu, v pochybnostech k účelu obvyklému, a že si zachová obvyklé vlastnosti. Délka záruční doby činí dvacet čtyři (24) měsíců, nestanoví-li výrobce dodaného Zboží záruční dobu delší.
- 7.2. Záruční doba běží ode dne potvrzení předávacího protokolu oběma Smluvními stranami dle čl. 4.2 této Smlouvy.
- 7.3. Veškeré závady nebo zjištěné problémy na Zboží je Kupující povinen uplatnit u Prodávajícího a v autorizované značkové síti bez zbytečného odkladu poté, kdy vadu zjistil.
- 7.4. Během trvání záruční lhůty Prodávající poskytne Kupujícímu bezplatný servis v rozsahu odstranění reklamovaných vad Zboží včetně dodání potřebných náhradních dílů s výjimkou případů, kdy bylo poškození prokazatelně způsobeno nesprávnou obsluhou Kupujícího, nerespektováním pokynů návodů k obsluze.

Záruka se rovněž nevztahuje na díly spotřební povahy (filtry, žárovky, těsnění apod.)

- 7.5. Odstranění závady, nebo zjištěného problému, nebo případnou výměnu Zboží předá Prodávající Kupujícímu písemným protokolem.

8. OPRÁVNĚNÉ OSOBY

- 8.1. Každá ze Smluvních stran písemně jmenovala oprávněnou osobu či oprávněné osoby (dále jen „Oprávněné osoby“). Seznam těchto osob je uveden v Příloze č. 2, této Smlouvy. Oprávněné osoby budou zastupovat Smluvní stranu v obchodních a technických záležitostech souvisejících s plněním této Smlouvy.
- 8.2. Oprávněné osoby nemají právo tuto Smlouvu měnit, doplňovat, ani ji ukončovat, nejsou-li zároveň statutárním zástupcem kterékoliv ze Smluvních stran, popř. jimi pověřenými pracovníky.

9. SANKCE

- 9.1. V případě, že je Prodávající v prodlení s dodáním Zboží, Prodávající se zavazuje zaplatit Kupujícímu smluvní pokutu ve výši 0,05 % z ceny nedodaného Zboží včetně DPH za každý i započatý den prodlení.
- 9.2. Případné smluvní sankce budou Kupujícím uplatňovány kdykoliv, zpravidla po vyhodnocení plnění Smlouvy.
- 9.3. Smluvní pokuta je splatná do třiceti (30) kalendářních dnů po doručení písemného oznámení o uložení smluvní pokuty druhé Smluvní straně. Oznámení o uložení smluvní pokuty musí vždy obsahovat popis a časové určení události, která v souladu s uzavřenou touto Smlouvou zakládá právo Smluvní strany účtovat smluvní pokuty. Kupující si vyhrazuje právo na určení způsobu úhrady smluvní pokuty, a to včetně možnosti zápočtu proti kterékoliv splatné pohledávce Prodávajícího vůči Kupujícímu.
- 9.4. Zaplacením Smluvní pokuty není dotčen nárok Kupujícího na náhradu škody v plném rozsahu, ani povinnost Prodávajícího vzniklou škodu v plném rozsahu Kupujícímu hradit.
- 9.5. V případě, že Kupující bude v prodlení se zaplacením Faktury Prodávajícího, zaplatí Prodávajícímu spolu s dlužnou částkou též zákonný úrok z prodlení.
- 9.6. Každá ze stran nese odpovědnost za způsobenou škodu v rámci platných právních předpisů a této Smlouvy. Obě Smluvní strany se zavazují k vyvinutí maximálního úsilí k předcházení škodám a k minimalizaci vzniklých škod.
- 9.7. Žádná ze Smluvních stran neodpovídá za škodu, která vznikla v důsledku věcně nesprávného nebo jinak chybného zadání, které obdržela od druhé Smluvní strany.
- 9.8. Smluvní strany se zavazují upozornit druhou Smluvní stranu bez zbytečného odkladu na vzniklé okolnosti vylučující odpovědnost bránící řádnému plnění této Smlouvy. Smluvní strany se zavazují k vyvinutí maximálního úsilí k odvrácení a překonání okolností vylučujících odpovědnost.

10. OCHRANA INFORMACÍ

- 10.1. Prodávající podpisem Smlouvy vyslovuje svůj souhlas, v souladu se zákonem č. 106/1999 Sb., o svobodném přístupu k informacím, ve znění pozdějších předpisů, s možným zpřístupněním či zveřejněním celého obsahu Smlouvy, jakož i obsahu všech jednání a okolností se Smlouvou souvisejících, ke kterému může kdykoliv v budoucnu dojít.
- 10.2. Prodávající uděluje Kupujícímu souhlas se zveřejněním celého obsahu Smlouvy včetně jejích dodatků na profilu zadavatele s tím, že Kupující učiní nezbytná opatření ke znečitelnění těch identifikačních údajů Prodávajícího, o kterých to stanoví příslušné platné právní předpisy České republiky, případně ke znečitelnění dalších údajů, jejichž znečitelnění výslovně Smlouva vyžaduje.
- 10.3. Prodávající bez jakýchkoliv výhrad souhlasí se zveřejněním své identifikace a všech údajů uvedených v této Smlouvě včetně ceny předmětu plnění.
- 10.4. Kupující se zavazuje zajistit zveřejnění této Smlouvy dle zákona č. 340/2015 Sb. Zákon o registru smluv.

11. SOUČINNOST A VZÁJEMNÁ KOMUNIKACE

- 11.1. Smluvní strany se zavazují vzájemně spolupracovat a poskytovat si veškeré informace potřebné pro řádné plnění svých závazků. Smluvní strany jsou povinny informovat druhou Smluvní stranu o veškerých skutečnostech, které jsou nebo mohou být důležité pro řádné plnění této Smlouvy.
- 11.2. Všechna oznámení mezi Smluvními stranami, která se vztahují ke Smlouvě, nebo která mají být učiněna na základě Smlouvy, musí být učiněna v písemné formě a druhé straně doručena prostřednictvím zpráv Informačního Systému Datových Schránek. V mimořádných případech, kdy Informační Systém Datových Schránek nebude funkční, je možné doručit oznámení osobně nebo doporučeným dopisem či jinou formou registrovaného poštovního styku na adresu uvedenou na titulní stránce této Smlouvy.
- 11.3. V této souvislosti Smluvní strany prohlašují, že jejich nastavení Informačního Systému Datových Schránek výše specifikovaný přenos umožňuje, a že tuto skutečnost společně ověřili před podpisem Smlouvy a zavazují se tento stav udržovat po celou dobu platnosti této Smlouvy.
- 11.4. Smluvní strany se zavazují, že v případě změny své adresy budou o této změně druhou Smluvní stranu písemně informovat nejpozději do tří (3) pracovních dnů ode dne této změny.

12. UCHOVÁVÁNÍ DOKUMENTŮ

- 12.1. Prodávající je povinen uchovávat dokumenty související s plněním dle této Smlouvy nejméně po dobu deseti (10) let od konce účetního období, ve kterém došlo k zaplacení poslední části ceny poskytnutých Služeb popř. k poslednímu zdanitelnému plnění dle této Smlouvy, a to zejména pro účely kontroly oprávněnými kontrolními orgány.

- 12.2. Prodávající je povinen umožnit kontrolu dokumentů souvisejících s poskytováním Služeb dle této Smlouvy ze strany Objednatele a orgánů oprávněných k provádění kontroly, a to zejména ze strany Ministerstva vnitra ČR, Ministerstva financí ČR, územních finančních orgánů, Nejvyššího kontrolního úřadu, případně dalších orgánů oprávněných k výkonu kontroly a ze strany třetích osob, které tyto orgány ke kontrole pověří nebo zmocní.
- 12.3. Prodávající je podle ustanovení § 2 písm. e) zákona č. 320/2001 Sb., o finanční kontrole ve veřejné správě a o změně některých zákonů (zákon o finanční kontrole), ve znění pozdějších předpisů, povinen spolupůsobit při výkonu finanční kontroly.

13. ŘEŠENÍ SPORŮ

Podle § 89a zákona č. 99/1963 Sb., občanský soudní řád, ve znění pozdějších předpisů, se Smluvní strany této Smlouvy dohodly, že místně příslušným soudem prvního stupně ve sporech z této Smlouvy bude v případech, kdy není stanovena výlučná příslušnost soudu a kdy je v prvním stupni příslušný krajský soud, Městský soud v Praze a v případech, kdy je prvním stupni příslušný okresní soud, Obvodní soud pro Prahu 10.

14. PLATNOST A ÚČINNOST SMLOUVY

- 14.1. Tato Smlouva nabývá platnosti dnem jejího uzavření a účinnosti dnem zveřejnění v registru smluv.
- 14.2. Smluvní strany se dohodly, že Prodávající započne s plněním této Smlouvy ihned po nabytí účinnosti této Smlouvy.
- 14.3. Smluvní strany se dále dohodly, že Kupující je oprávněn od této Smlouvy odstoupit v případě, kdy je Prodávající v prodlení s dodáním Zboží i po dodatečně písemné výzvě Kupujícího se stanovením náhradní lhůty dodání nejméně patnáct (15) dnů. Za hrubé porušení Smlouvy se pokládá dodání jiného Zboží, než jak je specifikováno v příloze 1 této Smlouvy. V případě odstoupení z těchto důvodů je Kupující oprávněn požadovat Smluvní pokutu ve výši 100.000,- Kč (slovy „jednostotísíc“ korun českých). Tato Smluvní pokuta je splatná do patnácti (15) pracovních dnů ode dne doručení výzvy k jejímu uhrazení. V případě prodlení se zaplacením Smluvní pokuty je Kupující oprávněn požadovat Smluvní úrok z prodlení ve výši 0,05% z nezaplacené částky za každý byt' i jen započatý den prodlení.
- 14.4. Smluvní strany se s ohledem na zákon č. 235/2004 Sb. o dani z přidané hodnoty, ve znění pozdějších předpisů, dohodly následujícím způsobem: Kterákoli Smluvní strana může Smlouvu jednostranně vypovědět v případě, že druhá Smluvní strana v průběhu platnosti Smlouvy poruší závažným způsobem své povinnosti vztahující se ke správě daní a správce daně rozhodne o jeho nespolehlivosti. Smluvní strany se zavazují, že pokud by k vydání takového rozhodnutí správcem daně došlo, budou druhou Smluvní stranu o této skutečnosti neprodleně informovat.

15. ZÁVĚREČNÁ USTANOVENÍ

- 15.1. Smluvní strany se dohodly, že s výjimkami shora uvedenými musí být jakákoliv změna Smlouvy provedena písemnou formou a musí být podepsána osobami oprávněnými jednat jménem či za Smluvní stranu. Změny Smlouvy se sjednávají jako dodatek ke Smlouvě s číselným označením podle pořadového čísla příslušné změny Smlouvy. Písemná forma je vyžadována i pro vzdání se jakéhokoliv práva či prominutí jakéhokoliv nároku dle této Smlouvy či v souvislosti s ní.
- 15.2. Pokud jakýkoli závazek dle Smlouvy nebo kterékoli ustanovení Smlouvy je nebo se stane neplatným či nevymahatelným, nebude to mít vliv na platnost a vymahatelnost ostatních závazků a ustanovení této Smlouvy a Smluvní strany se zavazují takovýto neplatný nebo nevymahatelný závazek či ustanovení nahradit novým, platným a vymahatelným závazkem, nebo ustanovením, jehož předmět bude nejlépe odpovídat předmětu a ekonomickému účelu původního závazku či ustanovení.
- 15.3. Práva a závazky vyplývající z této Smlouvy nemůže Prodávající postoupit bez předchozího písemného souhlasu Kupujícího. Prodávající je oprávněn započíst své splatné i nesplatné pohledávky za Kupujícím jen dohodou obou Smluvních stran.
- 15.4. Tato Smlouva je závazná rovněž pro právní nástupce Smluvních stran. Oznámení o změně Smluvní strany oznámí právní nástupce této Smluvní strany písemně každé ze Smluvních stran do patnácti (15) dnů od rozhodné události.
- 15.5. Uplynutím sjednané doby účinnosti této Smlouvy nejsou dotčeny závazky Smluvních stran, které svým charakterem účinnost této Smlouvy přesahují (např. závazky Smluvních stran vyplývající z dospělých smluvních sankcí, z nároků na náhradu škod apod.).
- 15.6. Veškeré spory, vzniklé z této Smlouvy nebo z jejího rozvázání, zrušení nebo prohlášení neplatnosti se řídí českým právem.
- 15.7. Prodávající souhlasí se zasíláním obchodních sdělení elektronickou poštou a jinými elektronickými prostředky podobného charakteru v souladu se zákonem č. 480/2004 Sb., o některých službách informační společnosti a změně některých zákonů, ve znění pozdějších předpisů.
- 15.8. Smluvní strany se dohodly, že pokud se písemnost ve lhůtě deseti (10) dnů ode dne, kdy byla k vyzvednutí připravena, nevyzvedne, písemnost se považuje za doručenou posledním dnem této lhůty.
- 15.9. Práva a povinnosti v této Smlouvě neupravené se řídí příslušnými ustanoveními zákona č. 89/2012 Sb., občanský zákoník, ve znění pozdějších předpisů.
- 15.10. Tato Smlouva je vyhotovena v pěti (5) stejnopisech s platností originálu, z nichž Kupující obdrží čtyři (4) a Prodávající jeden (1) stejnopis.
- 15.11. Smluvní strany prohlašují, že je jim znám celý obsah Smlouvy a jejích příloh, Smlouvě i jejím přílohám beze zbytku porozuměly, a že tuto Smlouvu uzavřely na základě svobodné a vážné vůle. Na důkaz této skutečnosti k ní níže připojují své vlastnoruční podpisy osob k tomu oprávněných.

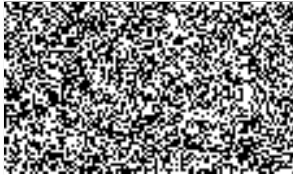

„Nákup nákladního vozidla, část 1“

15.12. Nedílnou součástí této Smlouvy jsou následující přílohy:

Příloha č. 1 – Technická specifikace vozidla

Příloha č. 2 – Seznam oprávněných osob

za **Kupujícího**

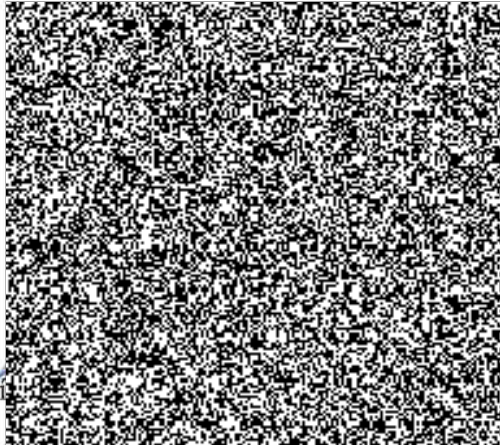

Zař...

ZARÍZENÍ SLUŽEB PRO MV
Příspěvková organizace
101 00 Praha 10, Přípotoční 300
IČO: 67779999 DIČ: CZ67779999
-8-

za **Prodávajícího**

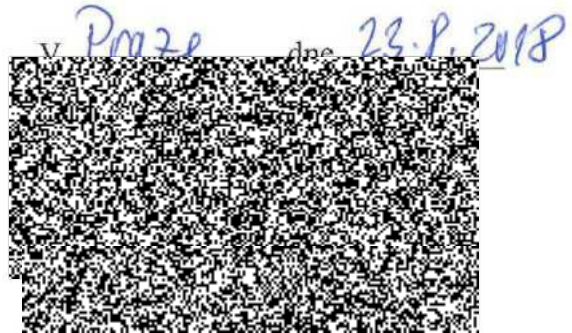

Volvo Group Czech Republic s.r.o.

Volvo Group Czech Republic, s.r.o.
Obchodní 109
251 01 Čestlice
IČ: 61055239
DIČ: CZ61055239
OR: MS Praha, odd. C, vložka 43796

k Č.j. ZSM-69/OVZ-2018

Příloha č. 1 Smlouvy

Technická specifikace vozidla – nákladní vozidlo

„Nákup nákladního vozidla, část 1“



ZAŘÍZENÍ SLUŽEB PRO MINISTERSTVO VNITRA
STÁTNÍ PŘÍSPĚVKOVÁ ORGANIZACE

SPECIFIKACE NÁKLADNÍHO VOZIDLA

Nabízená značka a přesný typ vozidla: Volvo FL 42R512A

Podvozek s kabinou řidiče

- užitečná hmotnost min. 5 000 kg
- celková hmotnost max. 12 000 kg
- uzávěrka diferenciálu zadní nápravy
- antiblokovací systém ABS
- motorová odlehčovací brzda
- brzdy kotoučové na přední i zadní nápravě
- zadní náprava vzduchové odpružení s možností měnit výšku
- 1x schránka na nářadí a příslušenství o objemu min. 50l
- asistent rozjezdu do kopce
- systém varování před kolizí, nouzová brzda
- hlídání jízdního pruhu
- vyhřívání čelního skla
- kabina řidiče prodloužená s lůžkem
- sedadlo řidiče odpružené, vyhřívané + lavice pro dvě osoby
- přídavné boční okno ve dveřích spolujezdce
- kabina klimatizovaná
- osvětlení schodů ve dveřích
- elektricky ovládaná okna na obou stranách
- zásuvka 12 a 24 V na přístrojové desce
- přední horní úložné police s dvířky
- ozvučení kabiny - autorádio originál z výroby s možností přehrávání CD, mp3, wma, waw, bluetooth, počet reproduktorů min. 2
- gumové koberce pro všechny místa osádky
- zpětná zrcátka širokoúhlá, elektricky ovládaná, vyhřívána
- střešní spojler
- boční kabinové spojler
- dálkové centrální zamykání
- zvuková signalizace při couvání
- digitální tachograf s českým prostředím
- tempomat
- velikost palivové nádrže pro dojezd min. 1000 km
- nádrž AdBlue na pravé straně
- uzávěr nádrže uzamykatelný
- rezervní kolo + zvedák
- lékárnička
- hadice pro huštění pneu 10 m

- výstražný trojúhelník + 3 výstražné vesty
- sada náhradních žárovek

Motor

- vznětový motor o výkonu min. 170 kW
- točivý moment min. 900 Nm
- plnění exhalační normy min. Euro 6

Převodovka

- automatická

Nástavba

- skříňové provedení, vodotěsné
- podlaha vodovzdorná, protiskluzová překližka o síle min. 20 mm
- dostatečné osvětlení nákladového prostoru
- délka ložné plochy min. 5,5 m, max. 5,7 m
- šířka ložné plochy min. 2,3 m, max. 2,5 m
- výška ložné plochy min. 2,0 m, max. 2,3 m
- zadní dvoukřídlé dveře
- v přední části na pravé straně jednokřídlé dveře o šířce 0,9 m
- zdvihací čelo (sklápěcí)
- možnost použití rozpěrných tyčí pro zajištění nákladu
- rozpěrné tyče pro zajištění nákladu min. 2 ks
- min. 8 kotvících ok rozmístěných po celé ploše podlahy
- vnitřní úprava (obložení latěmi, min. 3 řady) proti poškození stěn nástavby nákladem

Zdvihací čelo

- nedělené, v celé šířce nástavby
- min. nosnost 900 kg
- přiklápěcí na zadní dveře nástavby
- paletové zarážky na plošině
- plošina pracující bez chodu motoru

K čj.: ZSM-69/OVZ-2018

Příloha č. 2 Smlouvy

Seznam oprávněných osob – nákladní vozidlo

„Nákup nákladního vozidla, část 1“



ZAŘÍZENÍ SLUŽEB PRO MINISTERSTVO VNITRA
STÁTNÍ PŘÍSPĚVKOVÁ ORGANIZACE

Oprávněné osoby Kupujícího:

Adresa: Zařízení služeb pro MV, Přípotoční 300, 101 00 Praha 10

Jméno a příjmení	Činnost	Tel. kontakt	e-mail
[REDACTED]	Vedoucí odboru autodopravy ZSMV	[REDACTED]	[REDACTED]

Oprávněné osoby Prodávajícího:

Adresa: Volvo Group Czech Republic s.r.o., Obchodní 109, 251 01 Čestlice

Jméno a příjmení	Pro úsek plnění ze Smlouvy	Tel. kontakt	e-mail
[REDACTED]	Obchodní odd. VZ	[REDACTED]	[REDACTED]