

Kupní smlouva

na

dodání kovového nábytku,

dle § 2079 a násl. zákona č.89/2012 Sb., Občanský zákoník, v platném znění.

(dále jen „občanský zákoník“) uzavřená na základě rámcové smlouvy

č. MV-56935-54/VZ-207

Smluvní strany

1) Kupující:

Česká republika – Krajské ředitelství policie hlavního města Prahy

se sídlem: **Praha 4 (Nusle), Kongresová 2, PSČ 140 21**

IČO:

DIČ:

zastoupená:

náměstkem ředitele Krajského ředitelství policie hlavního města Prahy pro ekonomiku

adresa:

Česká republika – Krajské ředitelství policie hlavního města Prahy

bankovní spojení:

číslo účtu:

tel:

fax:

email:

dále jen kupující

2) Prodávající:

ENPRAG, s.r.o.

se sídlem:

K Holyni 833/42, 154 00 Praha 5

IČO:

DIČ:

zastoupená:

bankovní spojení:

číslo účtu:

tel:

e-mail:

zapsána:

dále jen prodávající

uzavírají,

na základě výsledku veřejné zakázky „Dodání kovového nábytku podle RS MV-56935-54/VZ-2017, evidované pod č.j. KRPA-260481/ČJ-2018-0000VZ-R, vyhlášené jako veřejná zakázka podle ustanovení § 135 zákona č. 134/2016 Sb., o zadávání veřejných zakázek, ve znění pozdějších předpisů a podle ustanovení zákona č. 89/2012 Sb., Občanský zákoník, v platném znění (dále jen Občanský zákoník)

tuto kupní smlouvu



Článek II.

Předmět plnění

- 2.1. Předmětem plnění je závazek prodávajícího dodat kupujícímu kancelářský, sedací a ležací nábytek specifikovaný v příloze č. 1 – „Cenová a specifikační tabulka“. Dodání předmětu plnění zahrnuje, úplné a bezvadné provedení všech výrobních, dodávkových a montážních prací, a dále řádné předání včetně dopravy do místa plnění.
- 2.2. Předmět bude plněn za obchodních podmínek, které jsou stanoveny rámcovou smlouvou č. MV-56935-54/VZ-2017 (dále jen „rámcová smlouva“), občanským zákoníkem a touto kupní smlouvou.
- 2.3. Kupující se zavazuje zboží převzít a zaplatit sjednanou cenu podle článku III a IV.
- 2.4. Kupující si vyhrazuje právo na zvýšení objemu předmětu plnění dle dodatečného přidělení finančních prostředků na základě momentální potřeby. Případně změny budou řešeny dodatkem k této kupní smlouvě.

Článek III.

Doba a místo plnění

- 3.1. Nákup a dodávka bude realizována na základě uzavřené kupní smlouvy.
- 3.2. Nákup a dodávka bude realizována na základě uzavřené kupní smlouvy, dodání zboží po podpisu této kupní smlouvy.
- 3.3. O dodávce zboží je prodávající povinen, nejpozději do 48 hodin před uskutečněním dodávky, informovat odpovědného pracovníka kupujícího.
- 3.4. Odpovědný pracovník kupujícího je: 
- 3.5. Místo plnění:
 - sklad KŘP hl. m. Prahy, Šermířská bez č.p., Strahov, Praha 6,
 - sklad KŘP hl. m. Prahy, Tuchoměřice, okres Praha-západ,kontaktní osoba: pan. 

Článek IV.
Kupní cena, platební podmínky

4.1. Jednotková cena požadovaného zboží je uvedená v příloze č. 1. této smlouvy.

Celková cena je stanovena ve výši:

Cena bez DPH	245 246,00 Kč
DPH 21%	51 501,66 Kč
<u>Cena celkem včetně DPH</u>	<u>296 747,66 Kč</u>

4.2. Smluvní kupní cena bude zahrnovat veškeré režijní náklady prodávajícího spojené s celními poplatky, dopravou předmětu plnění veřejné zakázky do místa plnění, pojištění.

4.3. Smluvní kupní cena je stanovena jako nejvyšší přístupná a bude uhrazena v souladu s platebními podmínkami stanovenými rámcovou smlouvou.

Článek V.
Všeobecné dodací podmínky

5.1. Kupující nabývá vlastnictví ke zboží jeho předáním od prodávajícího a potvrzením dokladu o převzetí zboží odpovědnou osobou kupujícího.

5.2. Prodávající se zavazuje dodávat požadované zboží v originálních obalech a nepoškozené.

Článek VI.
Platební podmínky

6.1. Prodávající je oprávněn fakturovat kupní cenu až po dodání zboží a potvrzení převzetí zboží kupujícím, Fakturu vystaví do 5-ti kalendářních dnů od dodání zboží.

6.2. Faktura bude zaslána na adresu kupujícího ve dvou vyhotoveních.

6.3. Faktura je splatná 30 dnů od jejího doručení kupujícímu.

6.4. Faktura musí obsahovat náležitosti dle § 28. odst. 2 zákona č. 235/2004 Sb., o dani z přidané hodnoty, ve znění pozdějších předpisů a náležitosti dle § 435 zákona č. 89/2012 Sb., Občanského zákoníku, v platném znění.

6.5. Faktura se považuje za proplacenou okamžikem odepsání fakturované částky z účtu kupujícího ve prospěch účtu prodávajícího.

- 6.6. Kupující je oprávněn fakturu do data splatnosti vrátit, aniž by se dostal do prodlení s její splatností, pokud obsahuje nesprávné cenové údaje rozdílné s ustanovením smlouvy, není ve dvou vyhotoveních, správně označená, nebo neobsahuje některou z dohodnutých náležitostí. Konkrétní důvody je kupující povinen uvést zároveň s vrácením faktury. U opravené nebo nové faktury běží nová lhůta splatnosti.
- 6.7. Fakturační adresa kupujícího:
Krajské ředitelství policie hlavního města Prahy
Odbor správy a majetku
- 
- 6.8. Zálohu na zboží kupující neposkytuje.

Článek VII.

Podstatné porušení smlouvy

- 7.1. Smluvní strany pokládají za podstatné porušení smlouvy:
- a) nedodání zboží prodávajícím ani do 24 hod. po uplynutí dodací lhůty;
 - b) prodlení kupujícího se zaplacením ceny plnění;
 - c) nesplnění kvantitativních a kvalitativních požadavků kupujícího prodávajícím.

Článek VIII.

Záruka

- 8.1. Prodávající prohlašuje, že zaručuje dohodnuté vlastnosti specifikované v rámcové smlouvě č.j. MV-56935-54/VZ-2017 a to po dobu minimálně 36 měsíců.
- 8.2. Prodávající je v záruční lhůtě povinen odstranit závady do 30dnů od oznámení závady kupujícímu.

Článek IX.

Smluvní pokuta a úrok z prodlení

- 9.1. Kupující je oprávněn účtovat prodávajícímu smluvní pokutu ve výši 0,05% z celkové ceny dodaného zboží bez DPH za každý den prodlení dle bodu 3.2. této smlouvy. Zaplacením smluvní pokuty není dotčen nárok kupujícího na náhradu škody v částce, převyšující zaplacenou smluvní pokutu.
- 9.2. Prodávající je oprávněn účtovat kupujícímu úrok z prodlení 0,05% z fakturované částky bez DPH za každý den prodlení kupujícího s placením faktury.
- 9.3. Povinnost uhradit smluvní pokutu je 30 kalendářních dnů od obdržení výzvy druhé stran k jejímu zaplacení.

Článek X.
Závěrečná ustanovení

- 10.1. Tato smlouva nabývá platnosti dnem podpisu oběma smluvními stranami a účinnosti zveřejněním v registru smluv. Kupující s zavazuje k jejímu uveřejnění.
- 10.2. Smluvní strany stvrzují podpisem, že smlouvu uzavřely na základě své svobodné vůle a souhlasí se všemi podmínkami.
- 10.3. Obsah této kupní smlouvy se řídí rámcovou smlouvou, a dále zejména zákonem č.89/2012 Sb., Občanský zákoník, v platném znění.
- 10.4. Tato smlouva je vyhotovená ve třech stejnopisech, každý s platností originálu, jeden obdrží prodávající a dva kupující.
- 10.5. Nedílnou součástí této smlouvy je Příloha č. 1 - Specifikační a cenová tabulka.

V Praze dne



Za kupujícího:

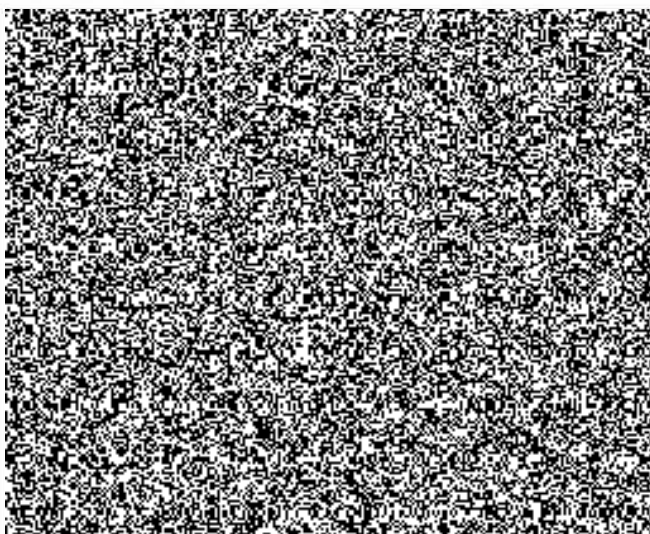

V Praze dne

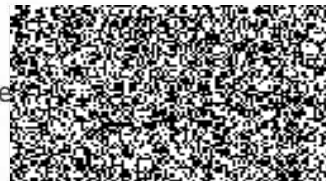

Za prodávajícího:

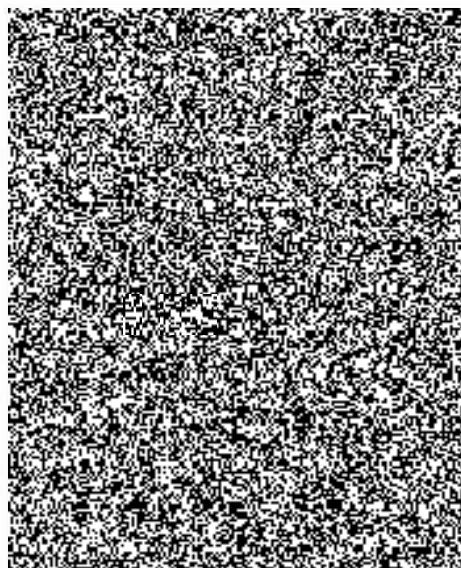

Specifikační a cenová tabulka - kovový nábytek

Pořadové číslo	Název zboží	cena za jednotku v Kč bez DPH	cena za jednotku v Kč včetně DPH 21 %	Počet kusů/balení	celkem bez DPH	celkem s DPH
16	Regál policový-základní, (š/h/v) 100x40x200 cm, 6 polic, nosnost police 250 kg	2 154,00	2 606,34	60	129 240,00	156 380,40
16	Regál policový-základní, (š/h/v) 100x40x250 cm, 8 polic, nosnost police 250 kg	2 372,00	2 870,12	6	14 232,00	17 220,72
16	Regál základní na pneumatiky, (š/h/v) 100x40x200 cm, + 3 police na pneu	1 224,00	1 481,04	3	3 672,00	4 443,12
16	Regál základní na pneumatiky, (š/h/v) 120x40x200 cm, + 3 police na pneu	1 346,00	1 628,66	1	1 346,00	1 628,66
17	Regál policový-přídavný, (š/h/v) 100x40x200 cm, 6 polic, nosnost police 250 kg	1 710,00	2 069,10	40	68 400,00	82 764,00
17	Regál policový-přídavný, (š/h/v) 100x40x250 cm, 8 polic, nosnost police 250 kg	1 862,00	2 253,02	8	14 896,00	18 024,16
17	Regál přístavbový na pneumatiky, (š/h/v) 100x40x200 cm, + 3 police na pneu	811,00	981,31	12	9 732,00	11 775,72
17	Regál přístavbový na pneumatiky, (š/h/v) 120x40x200 cm, + 3 police na pneu	932,00	1 127,72	4	3 728,00	4 510,88
				134	245 246,00	296 747,66

V Praze dne

