

KUPNÍ SMLOUVA
č. j. KRPB-150698-6/ČJ-2018-0600VZ



dle § 2079 a násl. zákona č. 89/2012 Sb., občanský zákoník (dále jen „OZ“)
uzavřena níže uvedeného dne, měsíce a roku mezi smluvními stranami

obchodní firma: INTERIER TECH s.r.o.
se sídlem: Za Drahou 253, 282 01 Český Brod - Liblice
zastoupená: 
IČ: 
DIČ: 
bankovní spojení: KB Český Brod
číslo účtu: 
zapsaná v OR vedeném MS v Praze, oddíl C, vložka 163550
kontaktní osoba: 
e-mail: 

(dále jen „prodávající“)

a

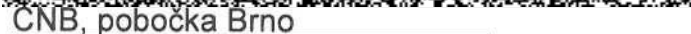
Kupující:

Česká republika – Krajské ředitelství policie Jihomoravského kraje
se sídlem: Kounicova 24, 611 32 Brno
zastoupená 
IČ: 
DIČ: 
bankovní spojení: ČNB, pobočka Brno
číslo účtu: 
pověřený pracovník: 
Telefon: 
e-mail: 

(dále jen „kupující“)

I.

Úvodní ustanovení

Tato smlouva byla smluvními stranami uzavřena na základě rámcové smlouvy na dodávky kancelářského, sedacího a lehacího nábytku pro roky 2017-2018“ (č. j. smlouvy centrálního zadavatele MV-148436-81/VZ-2015).

II.

Předmět plnění

1. Předmětem této smlouvy je stanovení podmínek platných pro dodávku sedacího a lehacího nábytku specifikovaného v **Příloze č. 1– „předmět plnění“** této kupní smlouvy.
2. Požadované základní barevné provedení:
 - dezénu: **bříza sněžná, buk, šedá** (viz Příloha č. 1)
 - čalounění: **černá** (viz Příloha č. 1)
 - kovové podnoží: **černá** (viz Příloha č. 1)
3. Kupující se zavazuje předmět plnění převzít a zaplatit sjednanou cenu dle článku III.

III.

Kupní cena

1. Cena za vymezený předmět plnění je stanovena dohodou smluvních stran podle § 2 zákona č. 526/1990 Sb., o cenách, v platném znění.
2. Celková kupní cena sedacího a lehacího nábytku specifikovaného v **Příloze č. 1 – „předmět plnění“**
je stanovena ve výši 1 244 816,81 bez DPH
DPH 21 % 261 411,53 Kč
CELKEM s DPH 1 506 228,34 Kč

Slovy: jedenmilionpětsetšesttisícdvěstědvacetosm korun českých třicetčtyři haléřů

3. Rozpis jednotkových cen bez a s DPH za jednotlivé položky předmětu plnění je uveden v **Příloze č. 1 „předmět plnění“**.
4. Nabídnuté jednotkové ceny uvedené v Příloze č. 1– „předmět plnění“ této kupní smlouvy jsou považovány za ceny nejvýše přípustné a nepřekročitelné, zahrnující cenu za dopravu do místa plnění, včetně dalších nákladů související s dodávkou předmětu plnění v této smlouvě výslovně neuvedených.

IV.

Doba a místo plnění

1. Prodávající je povinen dodat sedací a lehací nábytek v termínu do 35 dnů ode dne účinnosti kupní smlouvy.
2. Místem plnění jsou sklady Krajského ředitelství policie Jihomoravského kraje, Pražákova 54, 619 00 Brno. Zboží převezme [REDAKCE] příjem zboží od 7,00 do 14,00 hod.

V.

Všeobecné dodací podmínky

1. Dodávka zboží bude považována za dodanou jejím převzetím kupujícím a podpisem dodacího listu zástupci obou smluvních stran v místě plnění. Jedno vyhotovení dodacího listu zůstane kupujícím a druhé vyhotovení bude předáno prodávajícím.
2. Kupující nabývá vlastnické právo k dodanému zboží jeho převzetím a je oprávněn zboží používat. Přejednost nebezpečí škody na zboží se řídí ustanovením § 2121 - 2125 OZ.

VI.

Platební podmínky

1. Platby se budou uskutečňovat v Kč na základě daňového dokladu.
2. Prodávající uvede na daňovém dokladu celkovou cenu dodávky v Kč s DPH i bez DPH, s uvedením sazby DPH a jejím vyčíslením.
3. Prodávající na daňovém dokladu uvede jednotkové ceny v Kč bez DPH a s DPH s uvedením sazby DPH a jejím vyčíslením.
4. Daňový doklad musí obsahovat č. j. kupní smlouvy, č. j. rámcové smlouvy, ke které se dodávka vztahuje.
5. Daňový doklad je splatný do 21 kalendářních dnů ode dne jeho prokazatelného doručení kupujícím na adresu:
Krajské ředitelství policie Jihomoravského kraje
Oddělení materiálně-technického zabezpečení

Kounicova 24
611 32 Brno
6. Daňový doklad je považován za proplacený okamžikem odepsání příslušné finanční částky z účtu kupujícího ve prospěch účtu prodávajícího.
7. Kupující je oprávněn před uplynutím lhůty splatnosti daňového dokladu vrátit prodávajícímu bez zaplacení daňový doklad, který neobsahuje náležitosti stanovené rámcovou smlouvou nebo obecně závaznými právními předpisy, není doložena kopie potvrzeného dodacího listu, obsahuje jiné cenové údaje nebo jiný druh plnění než dohodnutý ve smlouvě nebo budou-li tyto údaje uvedeny chybně, a to s uvedením důvodu vrácení. Prodávající je povinen v případě vrácení daňového dokladu opravit nebo vyhotovit daňový doklad nový. Důvodným vrácením daňového dokladu přestává běžet původní lhůta splatnosti. Nová lhůta v původní délce splatnosti běží znovu ode dne doručení opraveného nebo nově vystaveného daňového dokladu kupujícím.
8. Zálohové platby kupující neposkytuje.
9. Jestliže je prodávající dle zveřejnění správcem daně v registru plátců ke dni uskutečnění zdanitelného plnění nespolehlivým plátcem DPH, je kupující oprávněn provést zajišťovací úhradu DPH na účet příslušného finančního úřadu a uhradit prodávajícímu pouze základ daně, tento postup je považován za splnění závazku kupujícího.

VII.

Záruka

1. Prodávající se zavazuje poskytovat záruční dobu na zboží v délce minimálně 60 měsíců pro kancelářský nábytek.
2. U sedacího nábytku bude poskytnuta záruční doba v délce minimálně 60 měsíců, s výjimkou položek 57, 61, 63 a 66 přílohy č. 4 rámcové smlouvy. U těchto položek bude poskytnuta záruční doba minimálně 36 měsíců.
3. Ostatní podmínky se řídí ustanoveními rámcové smlouvy, a pokud rámcová smlouva podmínky neupřesňuje, ustanovením OZ.

VIII.

Vady

1. Prodávající je povinen dodat zboží v množství, druhu a jakosti (specifikace zboží **Příloha č. 1– „předmět plnění“**) dle této kupní smlouvy a při dodržení obchodních podmínek sjednaných v této kupní smlouvě. Kupující je povinen dodané zboží převzít a zaplatit kupní cenu.
2. Poruší-li prodávající povinnosti stanovené v bodu VIII. 1., jedná se o vady plnění. Za vady plnění se považuje i dodání jiného druhu zboží, než určuje tato smlouva. Kupující je povinen reklamovat vady bezodkladně po jejich zjištění.
3. Zjistí-li kupující vady týkající se druhu a jakosti dodaného zboží již při dodání, je oprávněn odmítnout jejich převzetí. To platí i při dodání jiného druhu zboží, než určuje kupní smlouva. Odstoupení od kupní smlouvy bezodkladně kupující písemně oznámí prodávajícímu.
4. Vady, které se týkají jakosti dodaného zboží, které kupující zjistí až po převzetí dodávky, je prodávající povinen odstranit nejpozději do 7 dnů od oznámení reklamace. Prodávající odstraní vady bezúplatně dodáním náhradního plnění v množství a jakosti dle kupní smlouvy. Obdobně postupuje prodávající i v případě, nevyužije-li kupující svého práva na odstoupení od smlouvy podle bodu VIII. 3.
5. Ujednáním o náhradním plnění není dotčena odpovědnost prodávající za škodu.

IX.

Odstoupení od smlouvy

1. Odstoupení od smlouvy se řídí ustanoveními § 2001 a násl. OZ.
2. Smluvní strany pokládají za podstatné porušení smlouvy prodlení prodávajícího se splněním předmětu kupní smlouvy ve sjednaném termínu dle čl. IV. této smlouvy nebo nedodání předmětu plnění v požadované kvalitě a množství dle této smlouvy.
3. Kupující je oprávněn odstoupit od smlouvy, jestliže se prodávající ocitne pravomocným rozhodnutím soudu v úpadku dle zákona č. 182/2006 Sb., o úpadku a způsobech jeho řešení (insolvenční zákon), ve znění pozdějších předpisů

X.

Řešení sporů

1. Veškeré spory mezi smluvními stranami budou řešeny nejprve smírně.

2. Nebude-li smírného řešení dosaženo, budou spory řešeny v soudním řízení před obecnými soudy České republiky.

XI.

Odpovědnost za škody

1. Prodávající odpovídá za škodu způsobenou vadným plněním této smlouvy v rozsahu stanoveném českým právním řádem, zejména pak OZ.

XII.

Závěrečná ustanovení

1. Tato kupní smlouva se řídí právním řádem České republiky, zejména příslušnými ustanoveními OZ.
2. Smlouva nabývá platnosti dnem jejího podpisu oběma smluvními stranami a účinnosti dnem uveřejnění v registru smluv.
3. Smluvní strany vyslovují souhlas se zveřejněním (případně jiným zpřístupněním) této smlouvy, jakož i dalších skutečností souvisejících se smluvním vztahem založeným touto smlouvou, a to jak v režimu zák. č. 106/1999 Sb., o svobodném přístupu k informacím, tak případně podle jiných předpisů.
4. Tato smlouva podléhá uveřejnění dle zák. č. 340/2015 Sb., o zvláštních podmínkách účinnosti některých smluv, uveřejňování těchto smluv a o registru smluv (zákon o registru smluv). K uveřejnění v registru smluv zašle smlouvu kupující. Smluvní strany prohlašují, že smlouva neobsahuje žádné skutečnosti, které by nebylo možno poskytnout jako informace podle zák. č. 106/1999 Sb., případně jiných předpisů zejména důvěrné údaje, utajované informace nebo obchodní tajemství a v důsledku toho by se neuveřejňovaly podle zákona o registru smluv.
5. Smlouva může být měněna nebo doplňována jen písemnými, očíslovanými dodatky odsouhlasenými smluvními stranami, které se stanou nedílnou součástí této smlouvy.
6. Obě smluvní strany prohlašují, že tato smlouva nebyla uzavřena v tísní, ani za jednostranně nevýhodných podmínek a na důkaz toho připojují své vlastnoruční podpisy.
7. Tato smlouva je vyhotovena ve 2 stejnopisech, z nichž 1 obdrží prodávající a 1 kupující.
8. Otázky neupravené touto smlouvou se řídí ustanoveními rámcové smlouvy, a pokud rámcová smlouva problematiku neupravuje, příslušnými ustanoveními OZ.
9. Nedílnou součástí této kupní smlouvy je příloha č. 1 – předmět plnění.

V Českém Brodě dne

10.8.2018



prodávající



INTERIER TECH s.r.o.
Za Drahou 253
282 01 Český Brod



V Brně dne

16.08.2018

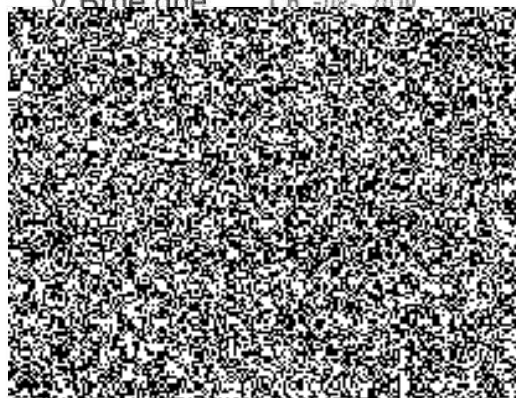

POLICIE ČESKÉ REPUBLIKY
KRAJSKÉ ŘEDITELSTVÍ POLICIE
JIHOMORAVSKÉHO KRAJE
611 32 BRNO, KOUNICOVA 24

Předmět plnění

Příloha č. 1 k č.j. KRPB-150698-6/ČJ-2018-0600VZ

Nábytek - cenový rozpis

P.č.	P.č. dle RS	Popis	Počet kusů	Ceny doplní dodavatel					
				Jednotková cena bez DPH v Kč	DPH v Kč	Jednotková cena s DPH v Kč	Cena celkem bez DPH v Kč	DPH v Kč	Cena celkem s DPH v Kč
1.	1	Stůl kancelářský psací rozměr 1400x700x730, tloušťka desky LTD 25 mm, sněžná bříza	4	1 681,56	353,13	2 034,69	6 726,24	1 412,51	8 138,75
2.	2	Stůl kancelářský psací rozměr 1400x800x730, tloušťka desky LTD 25 mm, sněžná bříza	3	1 757,52	369,08	2 126,60	5 272,56	1 107,24	6 379,80
3.	5	Stůl kancelářský pod PC, výsuv pro klávesnici, 1200x700x730, horní deska LTD 25mm, výsuvná deska 18 mm, sněžná bříza	4	1 735,69	364,49	2 100,18	6 942,76	1 457,98	8 400,74
4.	6	Stůl kancelářský manipulační 1400x700x730, sněžná bříza	3	1 288,47	270,58	1 559,05	3 865,41	811,74	4 677,15
5.	7	Kontejner ke kancelářskému stolu, 430x600x610, LTD 18 mm, sněžná bříza	10	2 977,63	625,30	3 602,93	29 776,30	6 253,02	36 029,32
6.	7	Kontejner ke kancelářskému stolu, 430x600x610, LTD 18 mm, šedá	2	2 977,63	625,30	3 602,93	5 955,26	1 250,60	7 205,86
7.	8	Nástavec stolu dřevěný dělený, 1200x320x360, horní deska LTD 25mm, jinak 18mm, sněžná bříza	1	1 297,02	272,37	1 569,39	1 297,02	272,37	1 569,39
8.	9	Nástavec stolu dřevěný dělený, 1400x320x360, horní deska LTD 25mm, jinak 18mm, sněžná bříza	4	1 332,15	279,75	1 611,90	5 328,60	1 119,01	6 447,61
9.	9	Nástavec stolu dřevěný dělený, 1400x320x360, horní deska LTD 25mm, jinak 18mm, šedá	2	1 332,15	279,75	1 611,90	2 664,30	559,50	3 223,80
10.	19	Stůl kancelářský rohový levý 1600/1200x800/700x730, LTD 25mm, kombinace LTD+kov, sněžná bříza	2	2 828,56	594,00	3 422,56	5 657,12	1 188,00	6 845,12
11.	AT 19	Stůl kancelářský rohový levý 1600/1200x700/800x730, LTD 25mm, kombinace LTD+kov, sněžná bříza, ATYP	1	3 535,70	742,50	4 278,20	3 535,70	742,50	4 278,20
12.	20	Stůl kancelářský rohový pravý 1600/1200x800/700x730, LTD 25mm, kombinace LTD+kov, sněžná bříza	1	2 828,56	594,00	3 422,56	2 828,56	594,00	3 422,56
13.	21	Stůl pracovní univerzální 800x800x730, kovová konstrukce, LTD25mm (využití jako pracovní, jednací i jídelní), sněžná bříza	2	1 749,93	367,49	2 117,42	3 499,86	734,97	4 234,83
14.	22	Stůl pracovní univerzální 1200x800x730, kovová konstrukce, LTD25mm (využití jako pracovní, jednací i jídelní), sněžná bříza	1	1 936,03	406,57	2 342,60	1 936,03	406,57	2 342,60
15.	23	Stůl pracovní univerzální 1600x800x730, kovová konstrukce, LTD25mm (využití jako pracovní, jednací i jídelní), sněžná bříza	4	2 129,73	447,24	2 576,97	8 518,92	1 788,97	10 307,89
16.	24	Stůl pracovní univerzální 1800x800x730, kovová konstrukce, LTD25mm (využití jako pracovní, jednací i jídelní), sněžná bříza	2	2 223,73	466,98	2 690,71	4 447,46	933,97	5 381,43
17.	26	Skříň knihovna prosklená 800x440x1780, 3/5 sklo, 2/5 plně dveře, 1 mezistěna, LTD 18mm, sněžná bříza	1	3 522,65	739,76	4 262,41	3 522,65	739,76	4 262,41
18.	27	Skříň registrační šanonová, 800x440x1780, plně dveře, mezistěna, LTD 18mm, sněžná bříza	3	2 894,08	607,76	3 501,84	8 682,24	1 823,27	10 505,51
19.	27	Skříň registrační šanonová, 800x440x1780, plně dveře, mezistěna, LTD 18mm, šedá	1	2 894,08	607,76	3 501,84	2 894,08	607,76	3 501,84
20.	28	Skříň 1-dveřová šatní 600x440x1780, s výsuv.věšákem, mezistěna, LTD 18mm, sněžná bříza	2	2 047,12	429,90	2 477,02	4 094,24	859,79	4 954,03
21.	30	Skříň 2-dveřová šatní 800x600x1780, plně dveře, šatní vložka, mezistěna, LTD 18mm, sněžná bříza	5	3 342,24	701,87	4 044,11	16 711,20	3 509,35	20 220,55
22.	31	Skříň 2-dveřová policová 800x440x1780, 3/5 police, 2/5 plně dveře, LTD 18mm, sněžná bříza	2	2 519,02	528,99	3 048,01	5 038,04	1 057,99	6 096,03

23.	31	Skříň 2-dveřová policová 800x440x1780, 3/5 police, 2/5 plné dveře, LTD 18mm, šedá	1	2 519,02	528,99	3 048,01	2 519,02	528,99	3 048,01
24.	34	Skříňka otevřená nízká s 1 policí, 800x420x720, LTD 18mm, šedá	1	1 177,38	247,25	1 424,63	1 177,38	247,25	1 424,63
25.	37	Skříňka 3-zásuvková nízká s nikou, 800x440x720, LTD 18mm, sněžná břiza	1	2 578,84	541,56	3 120,40	2 578,84	541,56	3 120,40
26.	37	Skříňka 3-zásuvková nízká s nikou, 800x440x720, LTD 18mm, šedá	1	2 578,84	541,56	3 120,40	2 578,84	541,56	3 120,40
27.	38	Police závěsná kombinace LTD+kov, 760x230x220, LTD 18mm, sněžná břiza	3	540,27	113,46	653,73	1 620,81	340,37	1 961,18
28.	38	Police závěsná kombinace LTD+kov, 760x230x220, LTD 18mm, šedá	10	540,27	113,46	653,73	5 402,70	1 134,57	6 537,27
29.	40	Nástavec na 2-dveř.šatní skříň 800x600x720, dveře 2 křídle, LTD 18mm, 1 police, sněžná břiza	4	1 811,65	380,45	2 192,10	7 246,60	1 521,79	8 768,39
30.	41	Nástavec na 1-dveř.šatní skříň 600x440x720, dveře 1 křídle, LTD 18mm, 1 police, sněžná břiza	2	1 447,04	303,88	1 750,92	2 894,08	607,76	3 501,84
31.	42	Skříňka pod TV s nikou 800x600x1100, 2/3 2 křídle dveře,LTD 18mm,1 police, sněná břiza	2	2 153,47	452,23	2 605,70	4 306,94	904,46	5 211,40
32.	43	Věšáková stěna 600x18x1200, sněžná břiza	2	545,01	114,45	659,46	1 090,02	228,90	1 318,92
33.	43	Věšáková stěna 600x18x1200, šedá	1	545,01	114,45	659,46	545,01	114,45	659,46
34.	44	Průchodka pro kabeláž průměr 60mm	5	64,57	13,56	78,13	322,85	67,80	390,65
35.	46	Věšák stojanový, kovový černý + odkládání deštníků, černý kov	5	885,88	186,03	1 071,91	4 429,40	930,17	5 359,57
36.	47	Šatní skříň služební s nástavcem, sněžná břiza	13	8 355,60	1 754,68	10 110,28	108 622,80	22 810,79	131 433,59
37.	48	Rektifikační sada pro zvýšení stolu pracovního univerzálního až o 10 cm	1	274,41	57,63	332,04	274,41	57,63	332,04
38.	49	Dataport- přípojné místo ke stolu pracovní univerzální (2x220V,2xRJ45,1xUSB), mechanický, otočný	5	4 603,18	966,67	5 569,85	23 015,90	4 833,34	27 849,24
39.	51	Dispečerské křeslo pro nepřetržitý provoz - 160 kg/velikost B, čalounění černé	10	6 779,43	1 423,68	8 203,11	67 794,30	14 236,80	82 031,10
40.	56	Křeslo kancelářské čalouněné,130kg, čalounění černé	110	3 048,84	640,26	3 689,10	335 372,40	70 428,20	405 800,60
41.	57	Židle dřevěná čalouněná s kovovou kostrou - 120 kg, buk, čal. černé	40	2 392,74	502,48	2 895,22	95 709,60	20 099,02	115 808,62
42.	57	Židle dřevěná čalouněná s kovovou kostrou - 120 kg, - ATYP- sněžná břiza, čal. černé	15	2 990,00	627,90	3 617,90	44 850,00	9 418,50	54 268,50
43.	57	Židle dřevěná čalouněná s kovovou kostrou - 120 kg, - ATYP- buk, bez čalounění	30	2 990,00	627,90	3 617,90	89 700,00	18 837,00	108 537,00
44.	61	Židle kovová čalouněná konferenční bez područek - 130 kg- čalounění černé/kostra černá	50	1 581,87	332,19	1 914,06	79 093,50	16 609,64	95 703,14
45.	63	Židle kovová čalouněná konferenční s područkami - 130 kg- čalounění černé/kostra černá	20	1 839,18	386,23	2 225,41	36 783,60	7 724,56	44 508,16
46.	66	Válenda čalouněná s úložným prostorem- čalounění černé/sněžná břiza	34	5 520,39	1 159,28	6 679,67	187 693,26	39 415,58	227 108,84
Celkem za předmět plnění							1 244 816,81 Kč	261 411,53 Kč	1 506 228,34 Kč