





# Smlouva o nájmu části stavby pro účely umístění zařízení

č.j.: KRPK-30901-5/ČJ-2018-1900MN

číslo sml. pronajímatele: č. 1/OSNM-2018

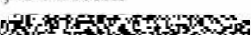

**Česká republika – Krajské ředitelství policie Karlovarského kraje**  
se sídlem: Karlovy Vary – Dvory, Závodní 386/100, PSČ 360 06  
IČ: 72051612  
DIČ: CZ 72051612  
zastoupena: plk. Mgr. Petrem Macháčkem, ředitelem Krajského ředitelství  
bankovní spojení:   
dat. schránka: 

adresa pro doručování: PČR KŘP Karlovarského kraje, Odbor správy majetku, Oddělení správy nemovitého majetku, Dobrovského 1935, 356 04 Dolní Rychnov, telefon 

(jako „pronajímatel“)

a

## **MEDIA BOHEMIA a.s.**

zapsaná v obchodním rejstříku vedeném Městským soudem v Praze, oddíl B, vložka 8140  
se sídlem: Koperníkova 794/6, 120 00 Praha 2  
IČ: 26765586  
DIČ: CZ04084063  
zastoupena: Danielem Sedláčkem – předsedou představenstva  
bankovní spojení:   
dat. schránka: 

(jako „nájemce“)

*uzavřeli níže uvedeného dne, měsíce a roku tuto smlouvu o nájmu dle ustanovení § 2302 a násl. Zákona č. 89/2012 Sb. občanského zákoníku, a zák. č. 219/2000 Sb., o majetku České republiky a jejím vystupování v právních vztazích*

## **I. PŘEDMĚT A ÚČEL SMLOUVY**

1. Krajské ředitelství policie Karlovarského kraje je na základě Opatření o určení nemovitého majetku organizační složky státu ze dne 22.12.2009, č.j.:MV-91490-1/OSM-2009 příslušné hospodařit s nemovitým majetkem státu, a to pozemkem p.č. st. 117/4 – zastavěná plocha a nádvoří, o výměře 97 m<sup>2</sup>, jehož součástí je stavba: bez čp/če, jiná stavba a pozemkem p.č.st. 117/5 – zastavěná plocha a nádvoří, o výměře 23 m<sup>2</sup>, jehož součástí je stavba: bez čp/če, jiná stavba v obci Ovesné Kladruby, k.ú. Ovesné Kladruby zapsané na listu vlastnictví č. 50 u Katastrálního úřadu pro Karlovarský kraj, Katastrální pracoviště Cheb.

2. Pronajímatel pronajímá nájemci 2 m<sup>2</sup> v technologickém objektu na pozemku p.č. st. 117/4, k.ú. Ovesné Kladruby za účelem umístění technologického zařízení, dále prostor na stožáru VKV na pozemku p.č. st. 117/5, k.ú. Ovesné Kladruby za účelem umístění antén, a to:
  - 1 x vysílací FM anténa - šíření vysílání
  - 1 x parabolická anténa Ø 100 cm – směrový příjem signálu ze studia.
3. Pronajímatel předává nájemci předmět nájmu ve stavu způsobilém ke smluvenému účelu užívání.
4. Nájemce prohlašuje, že je mu stav předmětu nájmu dobře znám, neboť je užívá na základě nájemní smlouvy č. 009/OSNM-2010 ze dne 26.8.2010, ve znění pozdějších dodatků č. 1 – 7, kterou tato smlouva bezprostředně nahrazuje.

## II. DOBA NÁJMU

1. Nájem se sjednává na dobu určitou **od 1.9.2018 do 31.8.2021** s možností prodloužení, a to za předpokladu, že budou nadále trvat podmínky uvedené v ustanovení § 14 odst. 7 a § 27 odst. 1 zákona č. 219/2000 Sb., o majetku České republiky a jejím vystupování v právních vztazích.
2. Nájem skončí uplynutím doby, na kterou byl sjednán. Před uplynutím doby nájmu lze nájem ukončit dohodou obou smluvních stran nebo výpovědí.
3. Pronajímatel je oprávněn tuto smlouvu vypovědět bez udání důvodu. Kromě výpovědi se smluvní strany v souladu s ustanovením § 27 odst. 2 zákona č. 219/2000 Sb., o majetku České republiky a jejím vystupování v právních vztazích, dále dohodly, že pronajímatel je oprávněn jednostranně odstoupit od této smlouvy s okamžitou účinností, a to v případě, pokud bude předmět nájmu potřebovat pro plnění funkcí státu či jiných úkolů vyplývajících z platných právních předpisů. Pronajímatel se zavazuje bez zbytečného odkladu informovat nájemce o tom, že o předmět nájmu zažádala jiná organizační složka státu ve smyslu § 19a – 19c zákona č. 219/2000 Sb., o majetku České republiky a jejím vystupování v právních vztazích, jakož i o tom, že s předmětem nájmu hodlá sám nadále nakládat jako s majetkem potřebným pro plnění funkcí státu či jiných úkolů vyplývajících z platných právních předpisů. Tuto skutečnost bere nájemce na vědomí a podpisem této smlouvy výslovně potvrzuje, že pro tento případ nebude po pronajímateli požadovat náhradu případně vzniklé škody či ušlého zisku.
4. Pronajímatel může ukončit užívací vztah výpovědí a rovněž odstoupením od smlouvy, pokud nájemce neplní řádně a včas své povinnosti anebo pokud bude pronajímatel potřebovat předmětné prostory k plnění funkcí státu, nebo jiných úkolů v rámci své působnosti nebo stanoveného předmětu činnosti. Nájemce je v tomto případě povinen vyklidit předmětné nebytové prostory a předat je pronajímateli do 30 ti dnů po doručení odstoupení od smlouvy nebo písemné výpovědi, pokud se pronajímatel s nájemcem nedohodnou jinak.
5. Nájemce je oprávněn smlouvu vypovědět z důvodu:
  - a) rekonfigurace sítě
  - b) pokud ztratí způsobilost k provozování činnosti, pro kterou byla tato smlouva sjednána
  - c) pokud pronajímatel hrubě porušuje povinnosti vyplývající z této smlouvy.



6. Výpovědní lhůta je tříměsíční a počíná běžet od prvního dne měsíce následujícího po měsíci, v němž byla výpověď doručena druhé straně.

### III.

#### ÚHRADA ZA NÁJEM A SLUŽBY

1. **Nájemné** se stanovuje dohodou ve výši **31.620,- Kč** (slovy: třicetjednatisícšestsetdvacetkorunčeských) **ročně vč. DPH.**
2. Nájemné dle předchozího odstavce 1. bude hrazeno v pravidelných čtvrtletních splátkách ve výši **7.905,- Kč** (slovy: sedmtisícdevětsetpětkorunčeských) **vč. DPH** vždy do 15. dne druhého měsíce čtvrtletí na účet pronajímatele včetně variabilního symbolu uvedeného v záhlaví této smlouvy a na základě daňového dokladu – splátkového kalendáře vystaveného pronajímatelem. Za den platby je považován vždy den připsání příslušné částky na účet pronajímatele.
3. Vzhledem k **navýšení** ceny nájmu činí platba za čtvrté čtvrtletí roku 2018: 7.905,- Kč (slovy: sedmtisícdevětsetpětkorunčeských) vč. DPH, společně s touto platbou bude uhrazen doplatek za měsíc září roku 2018 ve výši 1.376,17 Kč (slovy: jedentisícčtrístasedmdesátšestkorunčeských17/100) vč. DPH. Celková platba ve výši **9.281,17 Kč** (slovy: devěttisícdvěstěosmdesátjednakorunačeská17/100) **vč. DPH** bude uhrazena do 15.11.2018 na účet pronajímatele včetně variabilního symbolu uvedené v záhlaví této smlouvy. Za den platby je považován vždy den připsání příslušné částky na účet pronajímatele.
4. Roční vyúčtování spotřeby elektrické energie bude provedeno na základě skutečně odebrané elektřiny dle odečtu podružného elektroměru. Odečet bude provádět energetik pronajímatele vždy k **31.10.** příslušného kalendářního roku. Podružný elektroměr bude pro potřeby jeho kontroly a odečtů stavu vždy přístupný. Cena 1 kWh bude vypočtena jako průměrná cena 1 kWh včetně všech poplatků dodávky a distribuce spojených s daným odběrným místem dle vyúčtovací faktury dodavatele elektřiny. Vyúčtování nákladů na spotřebu elektřiny bude vypočteno jako násobek počtu spotřebovaných kWh dle stavů podružného elektroměru a průměrné ceny 1 kWh včetně stanoveného DPH.
5. Pronajímatel je oprávněn nájemné každoročně k datu 1. ledna zvyšovat podle koeficientu vyjadřujícího míru růstu spotřebitelských cen za předcházející kalendářní rok, publikovaného Českým statistickým úřadem. Tato změna bude realizována o plnou výši inflace. Vzhledem k tomu, že k vyhlášení koeficientu dochází během prvního čtvrtletí roku, bude zvýšení nájemného nájemci sděleno pronajímatelem vystaveným splátkovým kalendářem s tím, že nájemce doplatí inflační rozdíl od 1. ledna roku v nejbližší trvalé platbě.
6. Výše úroku z prodlení se stanoví podle nařízení vlády č. 351/2013 Sb., kterým se určuje výše úroků z prodlení a nákladů spojených s uplatněním pohledávky, určuje odměna likvidátora, likvidačního správce a člena orgánu právnické osoby jmenovaného soudem a upravují některé otázky Obchodního věstníku a veřejných rejstříků právnických a fyzických osob. Smluvní strany sjednávají, že se nájemce nedostane do prodlení s úhradou nájemného v případě, že neobdrží řádný daňový doklad vystavený pronajímatelem.



#### IV. PRÁVA A POVINNOSTI

1. Nájemce se zavazuje používat předmět nájmu pouze k účelu uvedenému v čl. I odst. 2 této smlouvy a je povinen s předmětem nájmu řádně zacházet, dbát o jeho dobrý stav a zabránit jeho poškození. Pokud přesto dojde jednáním nájemce ke škodám na majetku pronajímatele, je nájemce povinen tyto škody nahradit.
2. Nájemce bere na vědomí, že bez předchozího souhlasu pronajímatele nesmí předmět nájmu uvedený v čl. I. odst. 2 přenechat k užívání třetí osobě.
3. Nájemce bere na vědomí, že veškeré úpravy předmětu nájmu smí nájemce provádět pouze po předchozím projednání a písemné dohodě s pronajímatelem. Při realizaci úprav předmětu nájmu ke smluvnímu účelu musí být respektovány platné technické normy a právní předpisy. Náklady na tyto předem dohodnuté úpravy uhradí nájemce, pokud nebude dohodnuto jinak.
4. Pronajímatel upozorňuje, že předmět nájmu není pojištěn. Z uvedeného důvodu nenesou pronajímatel odpovědnost za škody na majetku nájemce způsobené bez zavinění pronajímatele živelnými událostmi či kriminogenními faktory.
5. Nájemce se zavazuje a přebírá zodpovědnost za porušení svých zákonných povinností plynoucích z § 2 a § 3 zákona ČNR č. 133/1985 Sb. o požární ochraně ve znění pozdějších předpisů, zákona č. 309/2006 Sb., kterým se upravují další požadavky bezpečnosti a ochrany zdraví při práci v pracovněprávních vztazích a o zajištění bezpečnosti a ochrany zdraví při činnosti nebo poskytování služeb mimo pracovněprávní vztahy (zákon o zajištění podmínek bezpečnosti a ochrany zdraví při práci), nařízení vlády č. 101/2005 Sb. o podrobnějších požadavcích na pracoviště a pracovní prostředí, vyhlášky ČÚBP č. 48/1982 Sb., kterou se stanoví základní požadavky k zajištění bezpečnosti práce a technických zařízení, ve znění pozdějších předpisů, zákona č. 185/2001 Sb. o odpadech a o změně některých dalších zákonů, vyhlášky MŽP ČR č. 383/2001 Sb. o podrobnostech nakládání s odpady a dalších souvisejících předpisů, po dobu trvání nájemní smlouvy. Nájemce je povinen uhradit všechny poplatky a sankce udělené formou rozhodnutí orgánů státní správy z důvodu porušení výše uvedených předpisů. Pro případ porušení shora citovaných zákonných ustanovení se nájemce zavazuje, že případnou sankci z rozhodnutí příslušných orgánů státní správy uhradí pronajímateli ve lhůtě do 30 ti dnů poté, co od pronajímatele obdrží pravomocné rozhodnutí, vážící se na meritorní rozhodnutí ve věci samé.
6. Nájemce je povinen ohlásit pronajímateli bez zbytečného odkladu potřebu oprav předmětu nájmu, které má provést pronajímatel, jinak odpovídá za škodu způsobenou neplněním této povinnosti a nemůže z tohoto důvodu žádat o slevu z nájemného.
7. Revize přívodu elektrické energie bude zajišťovat nájemce a revize hromosvodu bude zajišťovat pronajímatel.
8. Pronajímatel souhlasí, že úpravy předmětu nájmu provedené nájemcem, které budou mít charakter technického zhodnocení ve smyslu § 33 zákona č. 586/1992 Sb., o daních z příjmu, ve znění pozdějších předpisů (dále jen ZDP), bude po dobu trvání nájemní

smlouvy odepisovat nájemce. V souladu s § 28 odstavcem 3 ZDP pronajímatel prohlašuje, že nezvýší vstupní cenu objektu o hodnotu těchto úprav.

9. V případě převodu vlastnického práva k objektu nebo jeho části je pronajímatel povinen nejpozději ke dni převodu vlastnického práva k objektu nebo jeho části prokazatelně seznámit nového vlastníka s obsahem této smlouvy. Pronajímatel je povinen oznámit nájemci, že uzavřel smlouvu o převodu vlastnického práva k objektu nebo jeho části a že dle předchozí věty seznámil nového vlastníka s obsahem této smlouvy.

10. Kontaktní osoby pronajímatele:

pro případ umožnění vstupu do objektu, za účelem plánované opravy, pravidelné údržby, montáže a demontáže zařízení:

Alexander Žibrita tel: 974 372 270. Tyto činnosti je nutno hlásit nejméně dva dny předem. Nouzové spojení v mimopracovní dobu – dosahový pracovník OIKT cestou operačního střediska PČR Karlovarského kraje, tel: 974 362 001 – vedoucí směny.

ve věcech smluvních je oprávněna jednat:



11. Kontaktní osoba nájemce:



## V.

### VYPOŘÁDÁNÍ PŘI SKONČENÍ NÁJMU

- Po skončení nájmu je nájemce povinen prostory uvedené v čl. I odst. 2 této smlouvy předat pronajímateli nejpozději do 30 ti dnů od skončení nájmu ve stavu, v jakém jej převzal k užívání s přihlédnutím k běžnému opotřebení a pronajímatelem schváleným úpravám.
- Vypořádání finančních a veškerých vzájemných závazků bude provedeno smluvními stranami nejpozději do 30 ti kalendářních dnů od skončení nájmu.

## VI.

### OSTATNÍ UJEDNÁNÍ

- Pronajímatel prohlašuje, že na pronajímaných prostorech nevznou žádná práva a povinnosti třetích osob, která by bránila jeho řádnému užívání dle této smlouvy.
- Pro případy v této smlouvě výslovně neuvedené, platí pro obě smluvní strany ustanovení občanského zákoníku č. 89/2012 Sb., ve znění pozdějších předpisů a obchodní zvyklosti.
- Smluvní strany berou na vědomí, že od nabytí účinnosti zákona č. 340/2015 Sb., registr smluv, se na tuto uzavřenou smlouvu vztahují ustanovení zákona o registru smluv.



4. Jednotlivá ustanovení této smlouvy mohou být změněna pouze na základě souhlasného stanoviska smluvních stran a to písemným a číslovaným dodatkem k této smlouvě.
5. Tato smlouva nabývá platnosti dnem podpisu obou smluvních stran a účinnosti nejdříve dnem následujícím po dni jejího uveřejnění prostřednictvím registru smluv.
6. Smluvní strany prohlašují, že tuto smlouvu uzavírají svobodně a nikoli za podmínek nápadně pro ně nevýhodných.
7. Tato smlouva je vyhotovena ve čtyřech stejnopisech, z nichž každý má platnost originálu. Každá strana obdrží po dvou stejnopisech.

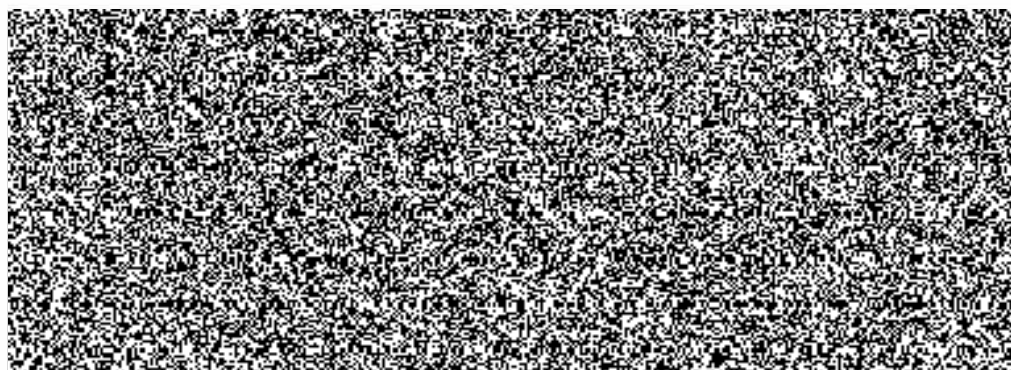

2018