





## SMLOUVA o poskytování služeb v odpadovém hospodářství č. 300500170

uzavřená podle obchodního zákoníku mezi

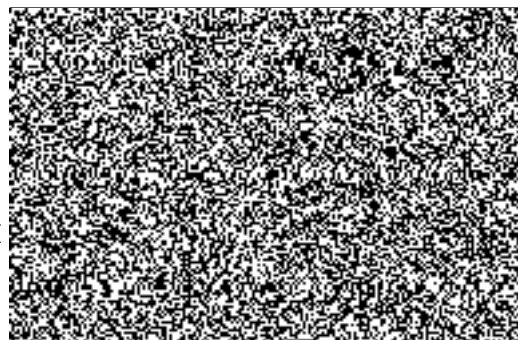

### 1. Marius Pedersen a.s.

Zastoupený:   
Se sídlem: Průběžná 1940/3, 540 09 Hradec Králové  
Provozovna: Cheb, Chocovice 20, 351 34 Skalná  
Tel./fax:   
IČ: 42194920  
DIČ: CZ42194920 je plátcem DPH  
Bankovní spojení:   
Č.ú.:   
Registrace:   
(dále jen poskytovatel)



a

### 2. ČR-Krajské ředitelství policie Karlovarského kraje, Závodní 386/100, 360 06 Karlovy Vary

Zastoupený:   
IČ: 72051612  
DIČ: CZ72051612  
Tel., fax:   
Kontaktní osoba:   
Tel.:   
Bankovní spojení:   
Číslo účtu:   
Adresa pro doručování:   
(dále jen zákazník)

Uzavírají tuto smlouvu v souladu s § 269, odst. 2 zákona 513/1991 Sb., obchodního zákoníku ve znění pozdějších změn a doplňků a v souladu se zákonem č. 185/2001 Sb., o odpadech a o změně některých dalších zákonů, ve znění pozdějších předpisů.

### 3. DOHODA O PŘEDMĚTU SLUŽEB:

3.1. Předmětem smlouvy je pravidelný odvoz směsného komunálního odpadu a složením podobného směsného odpadu ze živností, úřadů a průmyslu (kat. č. 20 03 01), dále svoz a využití odpadních obalů (kat. č. 15 01 01 – papírové a lepenkové obaly, 15 01 02 – plastové obaly, 15 01 05 kompozitní obaly, 15 01 07 – skleněné obaly, dle vyhl. MŽP č. 381/2001 Sb., Katalog odpadů) a tříděných složek odpadů (odpady z domácností a podobné živnostenské, průmyslové odpady a odpady z úřadu kat. č. 20 01 01 – papír a lepenka, 20 01 02 – sklo, 20 01 39 – plasty, dle vyhl. MŽP č. 381/2001 Sb., katalog odpadů) – dále jen tříděného odpadu, jejichž původcem je ve smyslu zákona č. 185/2001 Sb., o odpadech a o změně některých dalších zákonů, ve znění pozdějších předpisů, prováděný pro zákazníka od objektů, které vlastní, nebo ke kterým vykonává právo hospodaření, nebo je spravuje. Odpad bude odvezen do zařízení vhodných k jeho využití, úpravě, nebo zneškodnění.

3.1.1. Poskytovatel prohlašuje a ujistuje zákazníka, že má a po celou dobu plnění smlouvy bude mít veškerá platná a účinná oprávnění, povolení, souhlasy, koncesní listiny, živnostenské listy aj., potřebné k poskytování všech služeb vyplývajících z této smlouvy.

3.1.2. Za účelem plnění předmětu smlouvy umístí poskytovatel po dohodě se zákazníkem na sběrná místa plastové odpadové nádoby. Tyto nádoby zůstávají ve vlastnictví poskytovatele.

3.1.3. Odvoz odpadu výrazně odlišného složení a vlastností (např. Stavební suť, zemina, horký popel, odpad ze zeleně, nebezpečné odpady, neskladný a objemný odpad, kapaliny a další odpady, které je původce podle ustanovení zákona třídít), není součástí této smlouvy.

### 3.2. Rozsah a místo plnění poskytovaných služeb:

Specifikace služeb je uvedena v příloze č. 1 – Přehled služeb / Ceník služeb

### 4. DOHODA O CENĚ SLUŽBY.

4.1. Cena za poskytované služby se stanovuje dohodou (smluvní cena) a je specifikována v příloze této smlouvy, která je její nedílnou součástí, s platností pro kalendářní rok, v němž byla smlouva uzavřena. Na následující roky se ceny s platností od 1. 1. příslušného roku automaticky navyšuje o výši průměrné roční míry inflace v České republice, pro jejíž stanovení je rozhodující sdělení Českého statistického úřadu. V závislosti na tomto sdělení oznámí poskytovatel zákazníkovi výši ceny poskytovaných

služeb k 31. 3. toho kterého roku a vyfakturuje doplatek za uplynulé měsíce příslušného roku s termínem splatnosti 15 kalendářních dnů.

4.2. Dojde-li ke zvýšení jednotlivých nákladů, např. V důsledku změn legislativy, nebo na základě požadavků orgánů státní správy, nad úroveň průměrné roční míry inflace, je poskytovatel oprávněn k odpovídajícímu zvýšení cen poskytovaných služeb. V tomto případě musí zákazníkovi oznámit zvýšení ceny v předstihu nejméně 30 kalendářních dnů. Nebude-li zákazník s tímto zvýšením ceny souhlasit, je poskytovatel oprávněn k okamžitému odstoupení od smlouvy.

4.3. Smluvně dohodnutá částka bude fakturována na základě dohody obou stran čtvrtletně a je splatná do 30 dnů od vystavení faktury poskytovatelem.

4.4. Poskytování služeb v průběhu období, na které je sjednána dílčí úhrada přílohou této smlouvy, je dílčím plněním, které se považuje za uskutečněné prvním dnem sjednaného období. Smluvně dohodnutá částka je splatná na počátku sjednaného období na základě zaslání dokladu. Překročení lhůty splatnosti o více než 14 dnů od data splatnosti uvedeného na dokladu, dle předchozí věty je důvodem k přerušení služeb dohodnutých v této smlouvě.

4.5. Celkové plnění, které je uskutečňováno formou dílčích plnění, je považováno za uskutečněné ročním rozsahem poskytnutých služeb, tj. Svozem nádob o četnosti a objemu dle přílohy této smlouvy.

## 5. DOHODA O DODACÍCH PODMÍNKÁCH:

5.1. Poskytovatel přenechává zákazníkovi do dočasného užívání a bezplatně dále specifikované sběrné nádoby. Zákazník sběrné nádoby do dočasného užívání přebírá.

5.2. Druhy sběrných nádob: specifikace o typech a počtech odpadových nádob je uvedena v příloze č. 1 této smlouvy.

## 6. OSOBY OPRÁVNĚNÉ ZAVAZOVAT JEDNÁNÍM SMLUVNÍ STRANY:



Přílohy smlouvy:

Příloha č. 1 – Přehled služeb / Ceník služeb

## 7. SMLUVNÍ UJEDNÁNÍ:

7.1. Poskytovatel se zavazuje v případě výpadku odvozu z příčin na své straně provést náhradní odvoz nejpozději do dvou pracovních dnů.

7.2. Zákazník je povinen přistavit odpadové nádoby v den svozu na dohodnuté stanoviště, kterým je místo, přístupné svozové technice, nebo v případě dohody s poskytovatelem jinak umožnit přístup zaměstnancům poskytovatele k odpadovým nádobám při odvozu odpadu. V případě porušení této povinnosti ze strany zákazníka se má za to, že poskytovatel svou povinnost odvozu, vyplývající pro něho z této smlouvy splnil a má právo fakturovat.

7.3. Zákazník se zavazuje, že při pravidelném odvozu v dohodnutém rozsahu se nebude hromadit nadbytečný odpad okolo sběrných nádob. Při opakovaných závadách tohoto druhu se zákazník zavazuje, že na vyzvání poskytovatele si neprodleně přibjedná odpadové nádoby nebo zvýšení četnosti odvozu. Přitom přihledne k doporučení poskytovatele.

7.4. Zákazník se zavazuje, že bude o propůjčené nádoby řádně pečovat. V případě jejich ztráty nebo znehodnocení vzniklého vinou zákazníka, nahradí poskytovateli způsobenou škodu.

7.5. Zákazník se zavazuje neprodleně ohlásit všechny změny týkající se plnění této smlouvy (např. adresa, umístění nádoby, telefon, odpovědná osoba apod.).

7.6. Poskytovatel se zavazuje vracet při odvozu sběrné nádoby na dohodnuté stanoviště.

7.7. Smluvní strany se dohodly, že v případě vystavení daňového dobropisu poskytovatelem v souladu s § 42 zákona č. 235/2004 Sb., o DPH, ve znění pozdějších předpisů, bude dobropisovaná částka zákazníkovi poukázána bezhotovostně až na základě obdržení potvrzení o doručení v souladu s § 42 odst. 4) zákona o DPH. Za potvrzení o doručení se považuje zákazníkovi potvrzená poštovní dodejka nebo kopie dobropisu s datem převzetí zákazníkem, podpisem odpovědné osoby zákazníka, popř. s razítkem.

## 8. DOBA PLATNOSTI SMLOUVY:

8.1. Smlouva se uzavírá na dobu neurčitou s výpovědní lhůtou šesti měsíců. Výpovědní lhůta počíná plynout od prvního dne měsíce následujícího po písemném doručení výpovědi druhé smluvní straně.

8.2. Smluvní vztah lze ukončit též vzájemnou dohodou smluvních stran, zejména v případě, kdy dojde k ukončení činnosti zákazníka v objektu, k němuž jsou nádoby přistaveny.

### 9. ZÁVĚREČNÁ USTANOVENÍ:

- 9.1. Vztahy smlouvou výslovně neupravené se řídí obchodním zákoníkem a obecně závaznými právními předpisy, souvisejícími s předmětem této smlouvy v České republice.
- 9.2. Tato smlouva je projevem svobodné a vážné vůle smluvních stran, potvrzené vlastnoručními podpisy oprávněných zástupců obou stran.
- 9.3. Poskytovatel je oprávněn pro zajištění služeb uvedených v této smlouvě využít odborné subdodavatele, přičemž ručí za práce provedené tímto subdodavatelem. Náklady takto vynaložené jdou plně k tíži poskytovatele.
- 9.4. Smlouva je vyhotovena ve dvou stejnopisech, po jednom vyhotovení pro každou stranu a nabývá účinnosti a platnosti dnem jejího podpisu oběma stranami.
- 9.5. Ke dni nabytí účinnosti této smlouvy pozbývají platnosti všechna předchozí písemná ujednání.

V Karlových Varech dne 11. 11. 2017

V Chebu dne 14. 11. 2017

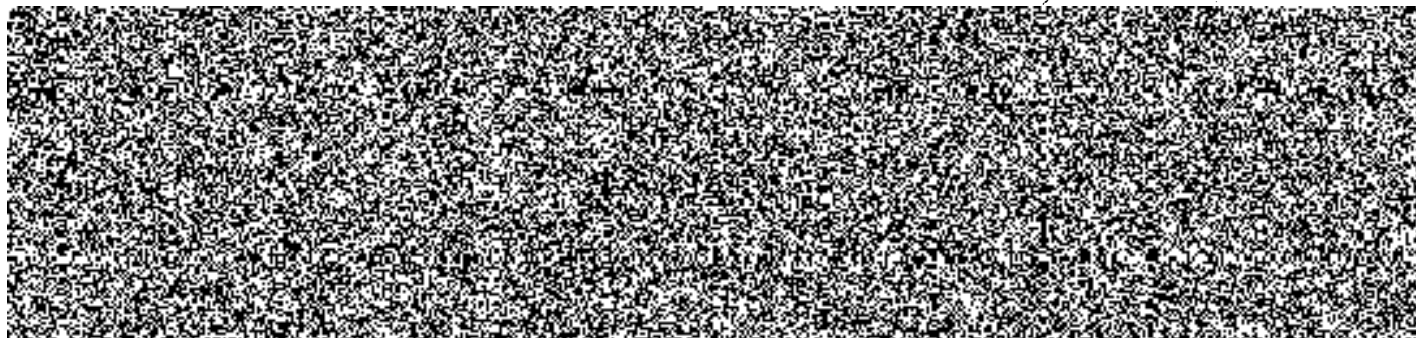

# Příloha č.1 smlouvy o poskytování služeb v odpadovém hospodářství č. 300500170

## Přehled služeb, ceník služeb

Rozsah poskytovaných služeb – přenechané nádoby do dočasného užívání

Stanoviště	Typ nádoby	Ks	Od	Do	Četnost vývozů	Kód odpadu
Cheb , 17. listopadu 2673/32a	120	2	1.1.2013		1x7	200301
Cheb , Hvězdoslavovo náměstí 331/4	1100	1	1.1.2013		1x7	200301
Cheb , Obměně brigády 610/28	1100	1	1.1.2013		1x7	200301
Cheb , Žižkova 17	120	2	1.1.2013		1x7	200301
Cheb, Potoční 2108/25	240	1	1.1.2013		1x7	200301
Plesná, 5. května 219	120	2	1.1.2013		1x7	200301

## Ceník

Ceny za svoz (převahu), sběr a odstranění nebo využití směsného komunálního odpadu a vytríděných složek komunálního odpadu, včetně úplaty za dočasné přenechání sběrných nádob – je-li požadováno.

Odpad	Název odpadu	Typ nádoby	Interval	MJ	Cena za MJ	Výpočet ceny za
200301	Směsný komunální odpad	1100	1x7	ks	15 377,00	Za rok
200301	Směsný komunální odpad	120	1x7	ks	1 960,00	Za rok
200301	Směsný komunální odpad	120	1x7	ks	1 960,00	Za rok
200301	Směsný komunální odpad	120	1x7	ks	2 198,00	Za rok
200301	Směsný komunální odpad	240	1x7	ks	3 715,00	Za rok

### Ostatní činnosti

Činnost	MJ	Cena za MJ
---------	----	------------

### Odpad

Odpad	Kat.	Název odpadu	MJ	Cena za MJ
-------	------	--------------	----	------------

### Pronájem kontejneru

Stanoviště	Typ nádoby	Počet MJ	MJ	Počet ks	Cena za MJ
------------	------------	----------	----	----------	------------

K výše uvedeným cenám bude účtována DPH ve výši podle platných předpisů.

V Karlových Varech dne *11.11.2012*

V Chebu dne *16.11.2012*

