



SMLOUVA O DÍLO

Č.j.: HSLI-1046-16/KŘ-EKO-P-106-2018

uzavřená podle § 2586 a násl.
zákona č. 89/2012 Sb., občanský zákoník (dále jen "občanský zákoník")

I. Smluvní strany

1. Zhotovitel:

Suprost s.r.o.

Sídlo: Myslbekova 804, 463 65 Nové Město pod Smrkem

osoba oprávněná jednat ve věcech smluvních: Karel Suk, jednatel

kontaktní osoba: 

IČO: 04678656

DIČ: CZ 04678656

Bankovní spojení: 

Číslo účtu: 

Tel.: 

Fax: -

Společnost je zapsána v obchodním rejstříku vedeném u Krajského soudu v Ústí nad Labem, oddíl C, vložka 36733.

(dále jen „zhotovitel“)

2. Objednatel:

Česká republika – Hasičský záchranný sbor Libereckého kraje

Adresa: Barvířská 29/10, 460 01 Liberec III

osoba oprávněná jednat

ve věcech smluvních: plk. Ing. Luděk Prudil, ředitel HZS
Libereckého kraje, vrchní rada

osoba oprávněná jednat

ve věcech technických: 

IČO: 70888744

DIČ: CZ70888744 – neplátce DPH

Bankovní spojení: 

Číslo účtu: 

Telefon: 950 470 111

Fax: 950 470 125

(dále jen „objednatel“)

II.

Předmět plnění

- 1) Předmětem této smlouvy je závazek zhotovitele provést pro objednatele za podmínek stanovených touto smlouvou dodávku celkového množství 5 kusů kontejnerů a provedení jejich úprav, propojení, schodů, střešních pláštů a dalších prací v souladu s touto smlouvou. Jedná se o 2 kusy skladových kontejnerů pod označením K20 pro skladování dřeva. Dále se jedná o 1 kus kontejneru typu K40, 1 kus kontejneru typu K20 a 1 kus kontejneru typu K10, o které bude rozšířen a modulově doplněn stávající Výcvikový kontejner Flashover v Raspenavě (dále také jen „dílo“).
- 2) Identifikační údaje:
 Název díla: Rozšíření výcvikové zařízení Raspenava
 Místo zhotovení: Raspenava, parcela p.č. 2536/1, v k.ú. Raspenava
 Kraj: Liberecký
 Investor: Česká republika – HZS Libereckého kraje
- 3) Rozsah a podrobnosti díla jsou specifikovány v technických podmínkách, které jsou jako Příloha č. 1 nedílnou součástí této smlouvy (dále také „technické podmínky“).
- 4) Zhotovitel se touto smlouvou zavazuje provést dílo uvedené v odst. 1 až 3 tohoto článku a dále specifikované v Příloze č.1, která je nedílnou součástí této smlouvy, ve sjednané době (čl. III), na své nebezpečí a za sjednanou cenu (čl. IV) ve prospěch objednatele. Objednatel se zavazuje dílo zhotovené bez vad převzít a zaplatit cenu za podmínek sjednaných v této smlouvě.
- 5) Součástí předmětu plnění je dále zajištění všech činností souvisejících s komplexním vyzkoušením díla a jeho předáním objednateli. Zhotovitel se zavazuje provést tyto s dílem související činnosti, které jsou součástí předmětu plnění:
 - a) organizace a provedení úspěšných zkoušek jednotlivých částí díla a díla jako celku požadovaných právními předpisy nebo technickými normami ČSN,
 - b) na vlastní náklady zabezpečit ochranu prostor místa zhotovení díla po celou dobu provádění díla; objednatel není nijak odpovědný za jakoukoli ztrátu, odcizení, poškození či zničení věcí zhotovitele, popřípadě subdodavatelů,
 - c) uvést prostory místa zhotovení díla dotčené činnostmi prováděnými zhotovitelem dle této smlouvy do původního stavu, zajistit úklid prostor dotčených realizací díla včetně likvidace materiálu v souladu se zákonem č. 185/2001 Sb., o odpadech, ve znění pozdějších předpisů, současně s dokončením díla, to vše v místě zhotovení díla.
- 6) Podkladem pro uzavření této smlouvy je nabídka zhotovitele ze dne 29. 5. 2018, která byla na základě zadávacího řízení podle zákona č. 134/2016 Sb., o zadávání veřejných zakázek, ve znění pozdějších předpisů, evidovaného pod č.j.: HSLI-1046/KŘ-EKO-P-2018, vybrána jako nabídka nejvhodnější s nejnižší nabídkovou cenou.
- 7) Náklady na pořízení díla jsou součástí vlajkového projektu „Bezpečné pohraničí, CZ.11.1.23/0.0/0.0/15_001/0000006“, IČ v SMVS: 014V232006011, registrace akce MV-48293-4/OPF-2017 ze dne 21. 4. 2017 (změna 29. 6. 2017).

III.

Způsob a termín zhotovení díla, předání díla

- 1) Zhotovitel je při zhotovení díla povinen postupovat v souladu s právními předpisy, s odbornou péčí, podle svých nejlepších znalostí a schopností, přičemž je při své činnosti povinen chránit zájmy a dobré jméno objednatele a postupovat v souladu s jeho pokyny. V případě nevhodných pokynů objednatele je zhotovitel povinen na nevhodnost těchto pokynů objednatele písemně upozornit, v opačném případě nese zhotovitel zejména odpovědnost za vady a za škodu, které by v důsledku nevhodných pokynů objednatele objednateli a/nebo zhotoviteli a/nebo třetím osobám vznikly.

- 2) Veškeré práce na díle budou provedeny v souladu s technickými podmínkami, s platnými právními předpisy České republiky a souvisejícími normami ČSN, včetně předpisů zajišťujících bezpečnost a ochranu zdraví při práci a dodržování protipožárních opatření. Odpovědnost za zajištění bezpečnosti a ochrany zdraví při práci a dodržování předpisů požární ochrany je tak plně na straně zhotovitele. Při realizaci díla budou použity výhradně materiály a výrobky jakosti nejvyšší kvality, doložené příslušnými certifikáty a doklady o shodě.
- 3) Zhotovitel zodpovídá v plném rozsahu za práce prováděné jeho subdodavateli, je jediným garantem plnění smlouvy a na jeho vrub budou řešeny veškeré záruky a sankce.
- 4) Zhotovitel prohlašuje, že před podpisem smlouvy přezkontroloval technické podmínky díla, a neshledal na nich jakékoli závady, které je možno zjistit při odborné kontrole. Zhotovitel dále prohlašuje, že tyto technické podmínky jsou dostatečným podkladem pro řádné dokončení díla jako celku.
- 5) Termín zhotovení a předání řádně zhotoveného díla je **do 10. prosince 2018.**
- 6) O předání a převzetí díla bude zhotovitelem vyhotoven protokol o předání a převzetí díla (dále jen „protokol“) ve dvou vyhotoveních, který bude podepsán oběma smluvními stranami a každá ze smluvních stran obdrží po jednom vyhotovení. Protokol bude též obsahovat soupis zjištěných vad a nedodělků, které nebudou bránit řádnému užívání díla, s dohodnutými lhůtami pro jejich odstranění.
- 7) Objednatel je oprávněn odmítnout převzetí díla, pokud dílo nebude zhotoveno řádně v souladu s touto smlouvou a ve sjednané kvalitě, přičemž v takovém případě objednatel důvody odmítnutí převzetí díla písemně zhotoviteli sdělí, a to nejpozději do pěti pracovních dnů od původního termínu předání díla. Na následné předání díla se použijí ostatní ustanovení tohoto článku.
- 8) Místo předání díla je místo zhotovení (čl. II odst. 2). Zhotovitel je povinen vyklidit místo zhotovení do 7 dnů od podepsání protokolu.

IV.

Cena za dílo a platební podmínky

- 1) Smluvní strany sjednaly cenu za předmět plnění specifikovaný v čl. II této smlouvy takto:

Cena za 1 ks skladového kontejneru K20 bez DPH	110 960,00 Kč
DPH 21 %	23 301,60 Kč
Celkem včetně 21 % DPH	134 261,60 Kč

Cena za 3 ks kontejnerů, kterými bude rozšířen a modulově doplněn stávající výcvikový kontejner Flashover (1 ks kontejneru typu K40, 1 kus kontejneru typu K20 a 1 kus kontejneru typu K10, vč. jejich napojení, prostupů, přepážek, otvorů, atd.) bez DPH

	523 414,00 Kč
DPH 21 %	109 916,94 Kč
Celkem včetně 21 % DPH	633 330,94 Kč

Cena celkem bez DPH	745 334,00 Kč
DPH 21 %	156 520,14 Kč
Celkem včetně 21 % DPH	901 854,14 Kč

Slovy: Devětsetjednatřicetšestpadesátčtyři korun českých a čtrnáct haléřů.

Sjednaná cena vychází z cenové nabídky zhotovitele ze dne 29. 5. 2018, která tvoří přílohu č. 2 této smlouvy a je její nedílnou součástí.

- 2) Tato sjednaná cena díla je úplná, pevná a konečná a zahrnuje veškeré výlohy, výdaje a náklady vzniklé zhotoviteli v souvislosti se zhotovením a předáním díla.
- 3) Sjednané ceny jsou ceny maximální a nejvýše přípustné pro obě smluvní strany, s výjimkou zákonné změny sazby DPH, a odpovídají nabídkové ceně.
- 4) Objednatel nebude poskytovat zhotoviteli jakékoliv zálohy na úhradu ceny díla nebo její části.
- 5) Cena díla bude zaplacená v Kč na základě dílčích faktur vystavených zhotovitelem jedenkrát měsíčně vždy k poslednímu kalendářnímu dni v měsíci, a to na podkladě zjišťovacího protokolu provedených prací, odsouhlaseného a podepsaného kontaktní osobou objednatele a zástupcem zhotovitele. Takto podepsané zjišťovací protokoly provedených prací budou potvrzovat provedení příslušné části díla vymezené ve zjišťovacím protokolu. Fakturu zhotovitel vystaví v listinné podobě nejdéle do čtrnácti kalendářních dnů po podpisu všech uvedených osob na zjišťovacím protokolu.
- 6) Faktura je daňovým dokladem a zhotovitel je odpovědný za to, že bude obsahovat všechny náležitosti daňového dokladu dle obecně závazných právních předpisů.
- 7) Splatnost daňového dokladu je stanovena v délce 30 kalendářních dnů ode dne doručení faktury objednateli. Faktura předložená v prosinci 2018 musí být prokazatelně doručena objednateli nejpozději do 15. prosince 2018. Při doručení po tomto termínu se sjednává její splatnost v délce 60 kalendářních dnů.
- 8) Pokud objednatel uplatní nárok na odstranění vady díla ve lhůtě splatnosti faktury, není objednatel povinen až do odstranění vady díla uhradit cenu díla. Okamžikem odstranění vady díla začne běžet nová lhůta splatnosti faktury v délce 30 kalendářních dnů resp. 60 dnů, nastane-li tento okamžik po 15. prosinci 2018.
- 9) Objednatel je oprávněn před uplynutím lhůty splatnosti fakturu bez zaplacení vrátit, pokud obsahuje nesprávné údaje nebo neobsahuje náležitosti stanovené touto smlouvou. Zhotovitel je povinen podle povahy nesprávnosti fakturu opravit nebo nově vyhotovit. V takovém případě není objednatel v prodlení se zaplacením ceny díla. Okamžikem doručení náležitě doplněné či opravené faktury začne běžet nová lhůta splatnosti faktury v délce 30 kalendářních dnů. resp. 60 dnů, nastane-li tento okamžik po 15. prosinci 2018.

V.

Kontrola provádění díla

- 1) Kontrola průběhu prací na díle bude vykonávána dle potřeb objednatele. Zhotovitel se zavazuje předkládat objednateli na jeho žádost písemné informace o průběhu a obsahu prací v rámci zhotovení díla, a to nejpozději do dvou pracovních dnů od doručení žádosti objednatele, která může být učiněna a doručena i elektronicky.
- 2) Objednatel je oprávněn nařídit v rámci kontroly průběhu prací na díle kontrolní den, který se bude konat v místě a době určené objednatelem, a zhotovitel je povinen se kontrolního dne zúčastnit a předložit veškeré požadované informace a dokumenty. Objednatel je povinen zhotoviteli kontrolní den nejméně pět pracovních dnů před kontrolním dnem písemně (a to i elektronicky) oznámit.
- 3) Zhotovitel je povinen zapracovat do díla připomínky uplatněné objednatelem v průběhu zhotovení díla bez jakéhokoli nároku na zvýšení ceny díla, pokud jejich zapracování do díla nepovede prokazatelně ke zhoršení kvality zhotovovaného díla.

VI.

Odpovědnost za vady, záruka

- 1) Zhotovitel zodpovídá za to, že dílo je provedeno řádně dle podmínek této smlouvy. Dílo má vadu, neodpovídá-li smlouvě. Právo objednatele z vadného plnění zakládá vada, kterou má dílo, byť se projeví až po jeho předání.
- 2) Zhotovitel poskytuje na dílo záruku za jakost v délce 24 měsíců, která počíná běžet předáním díla. Zhotovitel odpovídá za to, že dílo bude po celou záruční dobu v souladu se specifikací stanovenou touto smlouvou a bude prosté právních vad.
- 3) Objednatel je oprávněn oznámit vady díla a uplatnit nároky z odpovědnosti za vady díla. Objednatel uplatňuje případné vady díla bezodkladně ústně a následně e-mailem po jejich zjištění u kontaktní osoby zhotovitele. Pokud objednatel uplatní nárok na odstranění vady díla, zavazuje se zhotovitel tuto vadu odstranit nejpozději do 10 dnů po uplatnění nároku na odstranění vady nebo ve lhůtě stanovené objednatelem, pokud by výše uvedená lhůta nebyla přiměřená.
- 4) Zhotovitel je povinen v případě prodlení s vyřízením uplatněných a zhotovitelem uznaných vad díla zaplatit objednateli smluvní pokutu ve výši 1000 Kč za každý započatý den prodlení a za každý případ. Splatnost smluvní pokuty je stanovena do čtrnácti kalendářních dnů ode dne jejího uplatnění.
- 5) Na postup při uplatnění vad díla se použije ust. § 2615 a násl. občanského zákoníku.

VII.

Povinnost mlčenlivosti

- 1) Zhotovitel se zavazuje zachovávat ve vztahu ke třetím osobám mlčenlivost o informacích, které při plnění této smlouvy získá od objednatele nebo o objednateli či jeho zaměstnancích a spolupracovnících a nesmí je zpřístupnit bez písemného souhlasu objednatele žádné třetí osobě ani je použít v rozporu s účelem této smlouvy, ledaže se jedná
 - a. o informace, které jsou veřejně přístupné, nebo
 - b. o případ, kdy je zpřístupnění informace vyžadováno zákonem nebo závazným rozhodnutím oprávněného orgánu.
- 2) Zhotovitel je povinen zavázat povinností mlčenlivosti podle odstavce 1 všechny osoby, které se budou podílet na zhotovení díla dle této smlouvy.
- 3) Za porušení povinnosti mlčenlivosti osobami, které se budou podílet na zhotovení díla dle této smlouvy, odpovídá zhotovitel, jako by povinnost porušil sám.
- 4) Povinnost mlčenlivosti trvá i po skončení účinnosti této smlouvy.
- 5) Veškerá komunikace mezi smluvními stranami bude probíhat prostřednictvím osob oprávněných jednat jménem smluvních stran, kontaktních osob, popř. jimi pověřených pracovníků.

VIII.

Smluvní pokuty a odstoupení od smlouvy

- 1) V případě nedodržení termínu zhotovení a předání řádně zhotoveného díla ze strany zhotovitele, je zhotovitel povinen uhradit objednateli smluvní pokutu ve výši 0,1% z celkové ceny (včetně DPH) díla za každý, i započatý den prodlení.
- 2) V případě prodlení objednatele se zaplacením faktury nebo její části, je objednatel povinen zaplatit zhotoviteli úrok z prodlení ve výši 0,1% z nezaplacené dlužné částky (včetně DPH) za každý, i započatý, den prodlení.

- 3) Smluvní pokuta a úrok z prodlení jsou splatné do čtrnácti kalendářních dnů ode dne jejich uplatnění.
- 4) Za podstatné porušení této smlouvy zhotovitelem, které zakládá právo objednatele na odstoupení od této smlouvy, se považuje zejména:
 - a) prodlení zhotovitele se zhotovením a předáním řádně zhotoveného díla o více než čtrnáct kalendářních dnů;
 - b) neodstranění vad díla ve lhůtě stanovené podle čl. VI;
 - c) postup zhotovitele při zhotovení díla v rozporu s pokynem objednatele.
- 5) Objednatel je dále oprávněn od této smlouvy odstoupit v případě, že vůči majetku zhotovitele probíhá insolvenční řízení, v němž bylo vydáno rozhodnutí o úpadku, pokud to právní předpisy umožňují; nebo zhotovitel vstoupí do likvidace.
- 6) Zhotovitel je oprávněn od smlouvy odstoupit v případě, že objednatel bude v prodlení s úhradou svých peněžitých závazků vyplývajících z této smlouvy po dobu delší než čtrnáct kalendářních dnů.
- 7) Účinky každého odstoupení od smlouvy nastávají okamžikem doručení písemného projevu vůle odstoupit od této smlouvy druhé smluvní straně. Odstoupení od smlouvy se nedotýká zejména nároku na náhradu škody, smluvní pokuty a povinnosti mlčenlivosti. Podmínky odstoupení od smlouvy zde neupravené se řídí ustanovením § 2001 a násl. občanského zákoníku.

IX.

Závěrečná ustanovení

- 1) Tato smlouva a vztahy z ní vyplývající a touto smlouvou neupravené se řídí občanským zákoníkem.
- 2) **Tato smlouva nabývá platnosti dnem jejího podpisu oběma smluvními stranami a účinnosti nabývá dnem uveřejnění prostřednictvím registru smluv podle zákona č. 340/2015 Sb., o zvláštních podmínkách účinnosti některých smluv, uveřejňování těchto smluv a o registru smluv (zákon o registru smluv).**
- 3) Smluvní strany se zavazují, že veškeré spory vzniklé v souvislosti s realizací smlouvy budou řešeny smírnou cestou – dohodou. Nedojde-li k dohodě, budou spory řešeny před příslušnými obecnými soudy.
- 4) Tato smlouva může být měněna nebo doplňována pouze písemnými a očíslovanými dodatky odsouhlasenými statutárními orgány obou smluvních stran, které se stanou nedílnou součástí této smlouvy.
- 5) Kontaktní osoby smluvních stran uvedené v čl. I jsou oprávněny k poskytování součinnosti dle této smlouvy, nejsou však oprávněny či zmocněny ke sjednávání změn nebo rozsahu této smlouvy.
- 6) Smluvní strany jsou povinny bez zbytečného odkladu oznámit druhé smluvní straně změnu údajů v záhlaví smlouvy.
- 7) Zhotovitel není bez předchozího písemného souhlasu objednatele oprávněn postoupit práva a povinnosti z této smlouvy na třetí osobu.
- 8) Tato smlouva je vyhotovena ve čtyřech stejnopisech, z nichž tři vyhotovení obdrží objednatel a jedno vyhotovení zhotovitel.

- 9) Každá ze smluvních stran prohlašuje, že tuto smlouvu uzavírá svobodně a vážně, že považuje obsah této smlouvy za určitý a srozumitelný a že jsou jí známy veškeré skutečnosti, jež jsou pro uzavření této smlouvy rozhodující, na důkaz čehož připojují smluvní strany k této smlouvě své podpisy.
- 10) Nedílnou součástí této smlouvy jsou tyto přílohy:
Příloha č. 1: technické podmínky.
Příloha č. 2: cenová nabídka zhotovitele.

Za zhotovitele:

V Novém Městě pod Smrkem dne 11.7.2018

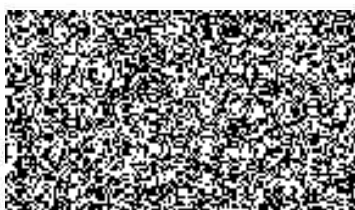

NOI
IČ: 04

Karel Suk
jednatel společnosti Suprost, s.r.o.

Za objednatele:

V Liberci dne 27-07-2018



plk. Ing. Luděk Prudil
ředitel HZS Libereckého kraje
vrchní rada

Rozdělovník:

Vyhotovení č. 1: zhotovitel

Vyhotovení č. 2: objednatel (sběrný arch)

Vyhotovení č. 3: objednatel (ekonomický úsek)

Vyhotovení č. 4: objednatel (právní a organizační pracoviště)

Příloha č. 1 smlouvy o dílo č.j.: HSLI-1046-16/KŘ-EKO-P-106-2018

TECHNICKÁ SPECIFIKACE

„Výcvikové zařízení pro zásahy při požáru v uzavřených prostorech“

Stávající stav polygonu (rok výroby 2016):

- 1) Základem již vybudované části jsou dva upravené ocelové kontejnery ISO řady 1A standardních rozměrů, z toho jeden kontejner 11998 x 2330 x 2350 mm (vnitřní rozměry), 12192 x 2438 x 2591 mm (vnější rozměry) dále jen „K 40“ a jeden kontejner 6058 x 2438 x 2591 mm (vnější rozměry), 5898 x 2350 x 2390 mm (vnitřní rozměry) dále jen „K 20“.

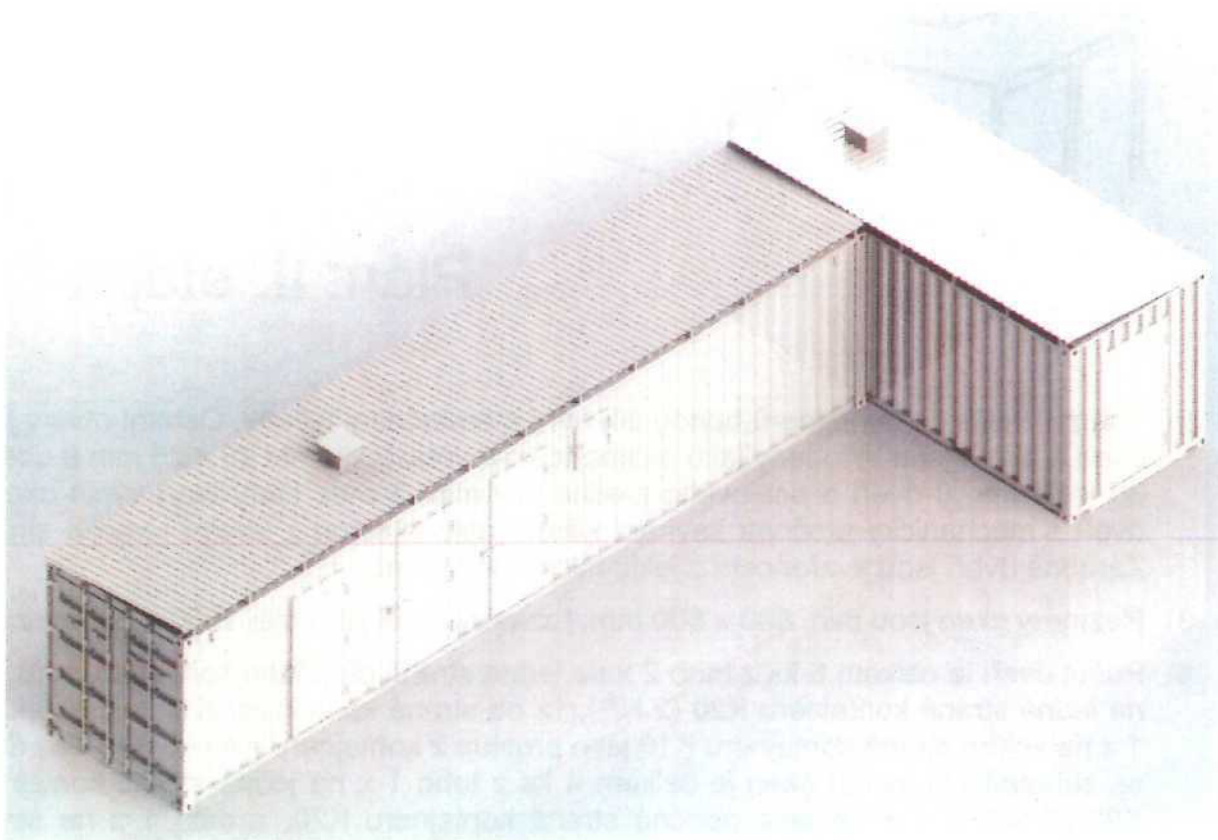

ilustrační obrázek:

- 2) Kontejnery jsou spojeny a slouží jako trenažér simulující reálné podmínky požáru, jako jeden konstrukční celek.
- 3) Ocelové kontejnery jsou opatřeny šedou barvou RAL 7001.
- 4) Střecha kontejneru je pultového typu, sklon střechy 4°, materiál trapézový plech o síle min. 1 mm (vlnitý plech). Instalace bez okapů a bez rýn.

Rozšíření polygonu (rok 2018):

- 1) Základem provedení rozšíření výcvikového areálu je jeden ocelový kontejner standardních rozměrů 11998 x 2330 x 2350 mm (vnitřní rozměry), 12192 x 2438 x 2591 mm (vnější rozměry) dále jen „K 40“, jeden ocelový kontejner standardních rozměrů 6058 x 2438 x 2591 mm (vnější rozměry), 5898 x 2350 x 2390 mm (vnitřní rozměry) dále jen „K 20“ a jeden ocelový kontejner standardních rozměrů 2991 x 2438 x 2591 mm (vnější rozměry) dále jen „K10“.

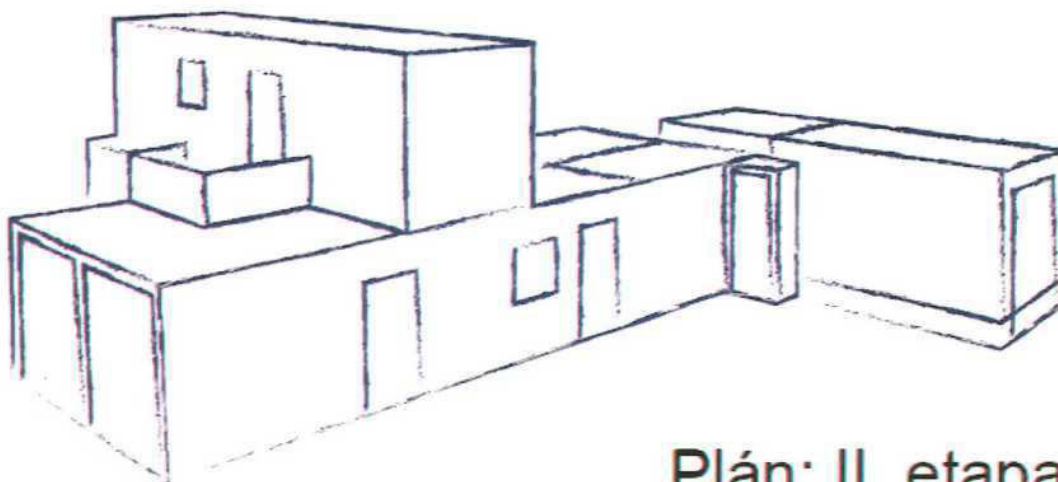

Plán: II. etapa

- 2) Vstupní vrata do kontejnerů budou původní s aretačními tyčemi. Ostatní otvory jako okna a dveře jsou vyrobeny jako svařenec kovového jeklu min 25 x 25 mm u oken a 35 x 35 mm u dveří a ocelového plechu síly min. 3 mm, který tvoří výplň oken a dveří s mechanicky otočnou zavírací klikou, ovládatelnou z vnitřní i vnější strany. Zárubně dveří jsou svařencem z jeklu min 35 x 35 mm.
- 3) Rozměry oken jsou min. 800 x 800 mm, rozměry dveří jsou min 1000 x 2000 mm.
- 4) Počet dveří je celkem 6 ks z toho 2 x na jedné straně dlouhého kontejneru K40, 1 x na jedné straně kontejneru K20 (2.NP), 1x na straně kontejneru K10 vně objektu a 1 x na vnitřní straně kontejneru K10 jako prostup z kontejneru K40 do K10 bez dveří se zahraněním, počet oken je celkem 4 ks z toho 1 x na jedné straně kontejneru K20 (2.NP) a 1 x na jeho opačné straně kontejneru K20, a dále 1 x na straně kontejneru K10 na opačné straně od schodiště, viz obrázek TP - obrazová simulace zadavatele. Poslední šesté dveře jsou instalovány do vstupního zádveří do kontejneru K40, viz obrázek v příloze TP, obrazová simulace zadavatele.
- 5) Kontejner K40 je ze strany od pece opatřen „zádveřím“ vstupem o velikosti 1000 x 1000mm se dveřmi.
- 6) Stěny výcvikového kontejneru nejsou izolovány. Jsou z původních standardních plechů.

- 7) Kontejner K20 je opatřen jednou odvětrávací klapkou, která je instalována ve stropu kontejneru s vnitřním madlem, bez táhel.
- 8) Ve výcvikovém prostoru, v dlouhém kontejneru K40 bude v jeho cca 1/3 umístěna přepážka – stěna (svařenec kovového jeklu a plechu o síle min 3mm), s prostupem osazenými dveřmi, viz dveře kontejneru. Přepážka bude posuvná, zavíratelná jako jeden celek.
- 9) Podlaha v kontejnerech K40 a K10 je z betonové dlažby. Podlaha v kontejneru K20 je z vrstvené překližky s úpravou proti vodě a skluzu, alternativně původní podlaha kontejneru.
- 10) Další součástí rozšíření polygonu Raspenava jsou dva ocelové kontejnery pro skladování dřeva, standardních rozměrů 6058 x 2438 x 2591 mm (vnější rozměry), 5898 x 2350 x 2390 mm (vnitřní rozměry) dále jen „K 20“, které budou umístěny ve volném prostoru nezávisle na hlavním objektu polygonu, za sebou na připravené zpevněné ploše. Požadavky na úpravu těchto kontejnerů jsou pouze v rozsahu vnější barvy = šedá RAL 7001.
- 11) Na střeše kontejneru K40 před vstupem do kontejneru K20 ve 2.NP je instalována podlaha z vrstvené překližky s úpravou proti vodě a skluzu o rozměrech 2500 x 2500 mm. Podlaha slouží, jako pochozí plocha při výstupu po schodišti.
- 12) Vnější schodiště je instalováno na dlouhé straně kontejneru K40 z vnější strany, slouží pro výstup do 2. NP na střechu K40 a následně ke vstupu do K20 ve 2.NP. Schodiště je opatřeno zábradlím – výška 1100 mm. Pochozí plocha ve 2.NP před vstupem do K20 je též opatřena zábradlím, viz obrázek TP - obrazová simulace zadavatele.
- 13) Vnitřní propojení kontejneru K40 s kontejnerem K20 je provedeno pomocí schodiště na dlouhé vnitřní straně kontejneru K40. Výška zábradlí tohoto schodiště je 1100 mm.
- 14) Střecha kontejneru K20 je sedlového typu (sedlo mírné, výška cca do 100mm). Plní funkci pohledovou z výšky, bez okapů a rýn, materiál trapézový. Střecha je pouze na kontejneru K20 ve 2. NP.
- 15) Na střeše kontejneru K20 ve 2. NP je umístěn revizní výlez na střechu 600x600mm.
- 16) Kompletní přepravu a umístění kontejnerů pomocí zdvihací techniky kontejnerů zajišťuje zadavatel.

Obrazová simulace zadavatele:

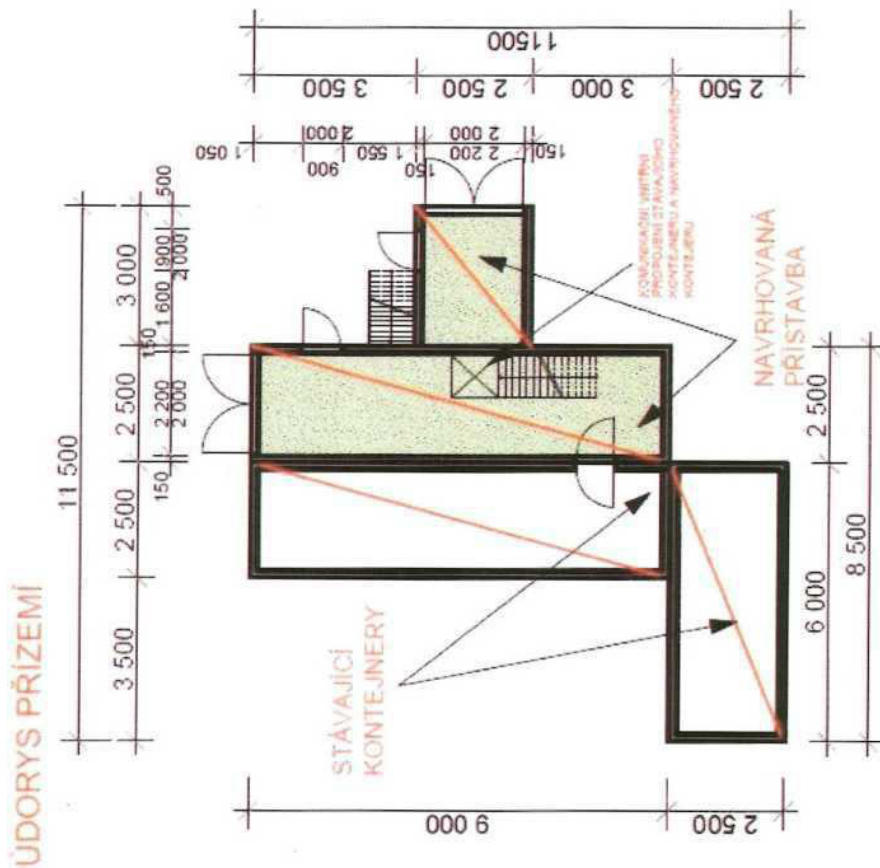
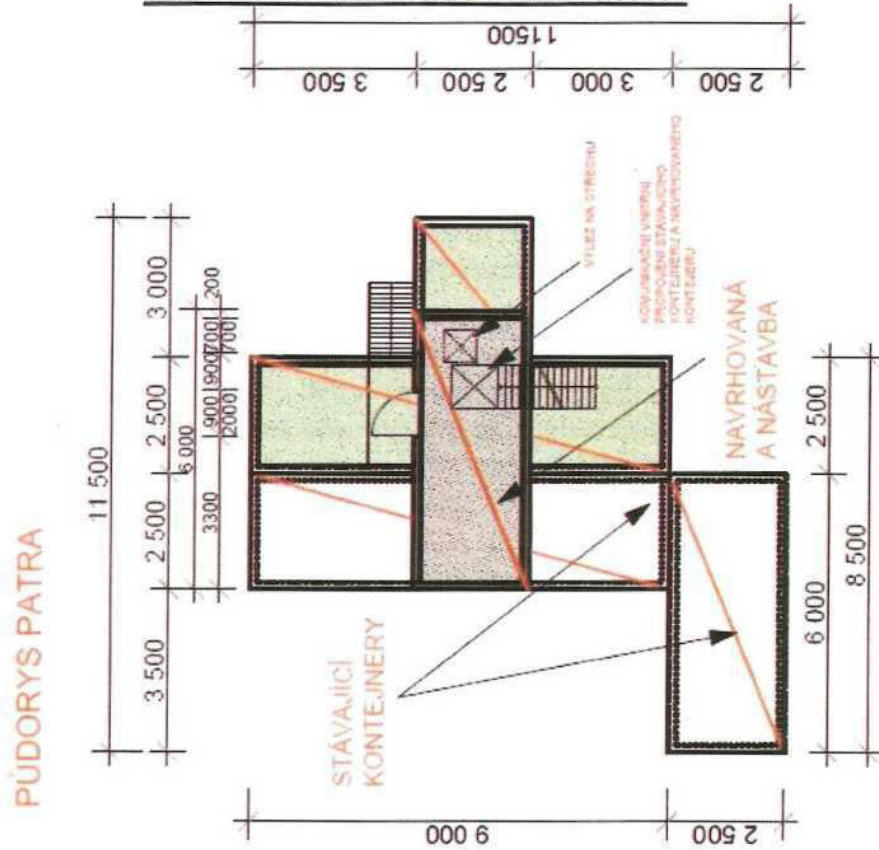

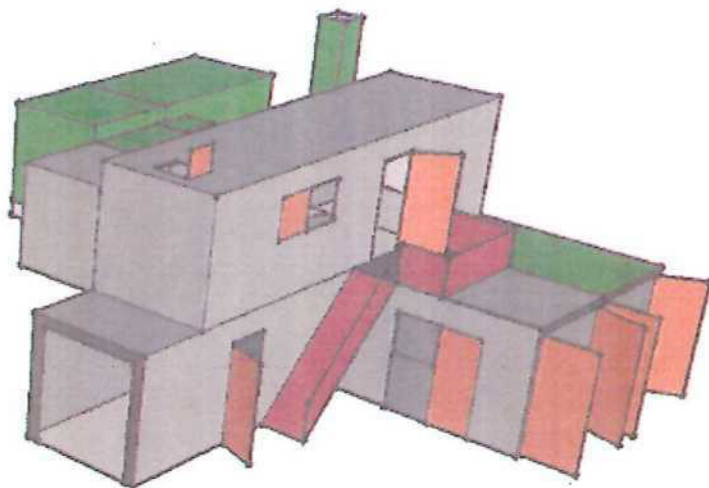
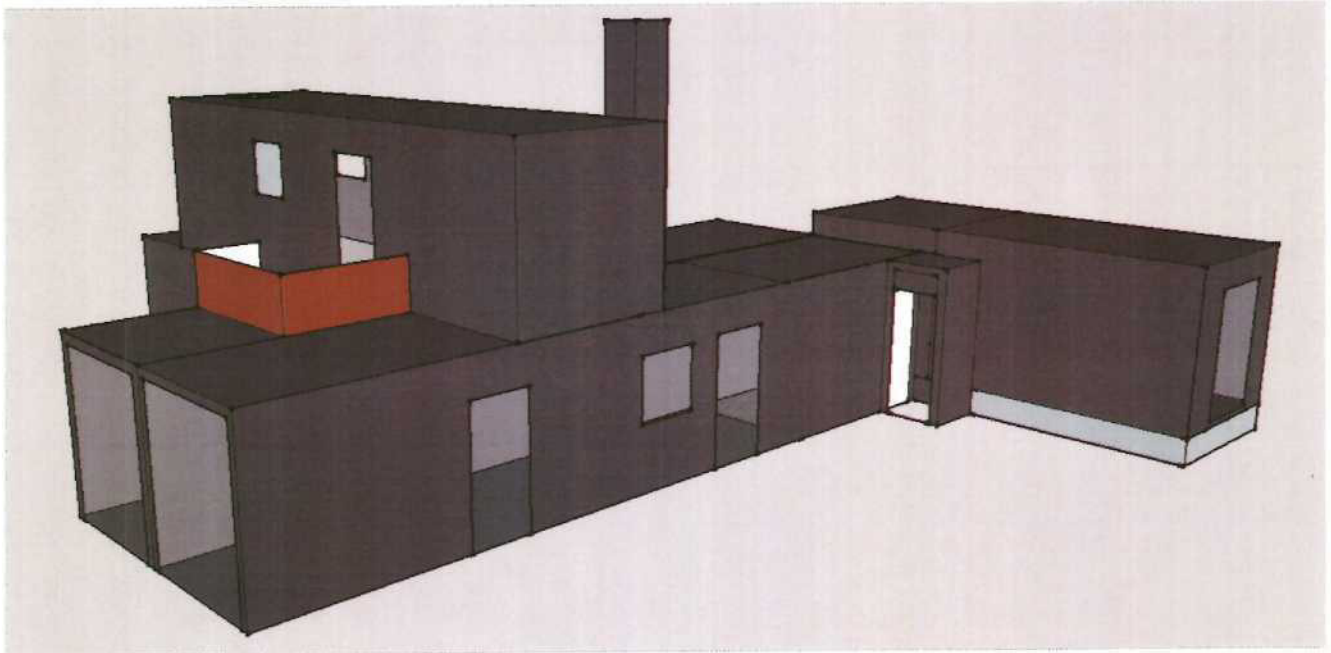
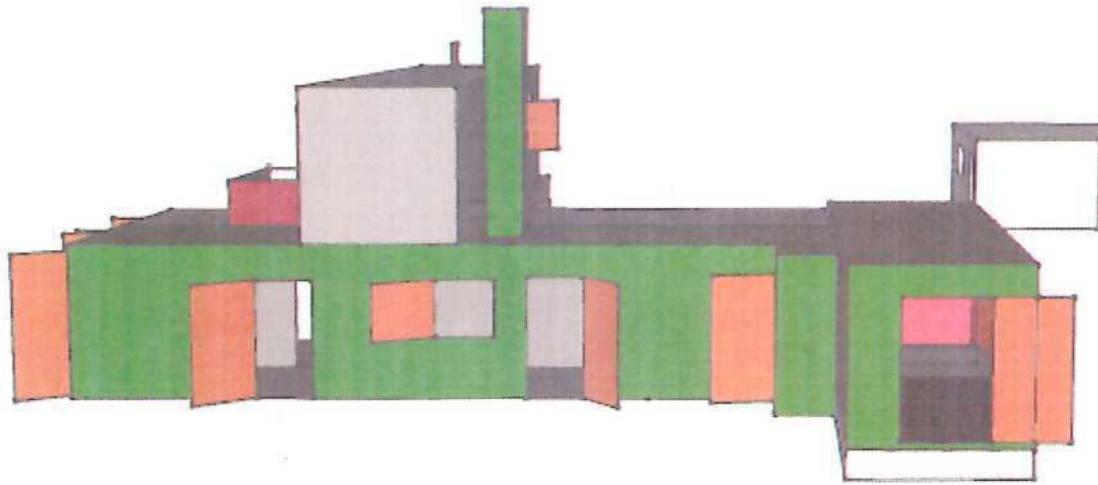

Položka
nabídka na dodání a úpravu kontejnerů dle zadání

jednotka Počet Cena/jednotka Cena celkem

Práce a dodání materiálu

Kontejner K40,				
Dodání, úprava povrchu, napojení, prostupy, přepážka, otvory, střešní plášť	ks	1	212 800,00 Kč	212 800,00 Kč
Kontejner K20,				
Dodání, úprava povrchu, napojení, prostupy, klapky otvory, střešní plášť, schody	ks	1	223 300,00 Kč	223 300,00 Kč
Kontejner K10,				
Dodání, úprava povrchu, napojení, prostupy, otvory,	ks	1	87 314,00 Kč	87 314,00 Kč
Kontejner K20 skladový				
Dodání, úprava povrchu, napojení, prostupy, otvory, střešní plášť,	ks	2	110 960,00 Kč	221 920,00 Kč
Celkem				745 334,00 Kč

Ostatní

Přesuny hmot		kpl	0,00 Kč	0,00 Kč
Celkem ostatní				0,00 Kč

Celkem za dílo bez DPH	745 334,00 Kč
Celkem za dílo s DPH po zaokrouhlení	901 854,00 Kč

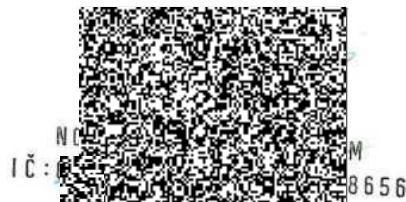

Příloha č. 2 Specifikace díla č. j.: ASLI-1046-16112-ECO-P-106-2015

