

SMLOUVA O DÍLO
Č. j. KRPK-52502-10/ČJ-2018-1900VZ

uzavřena dle ustanovení § 2586 a násl. zákona č. 89/2012 Sb., občanský zákoník, v platném znění, mezi těmito smluvními stranami:

1. „objednatel“

Česká republika – Krajské ředitelství policie Karlovarského kraje
Zastoupený: 
Sídlo: Závodní 386/100, 360 06 Karlovy Vary - Dvory
IČO: 72051612
DIČ: CZ72051612
Bankovní ústav: 
Číslo účtu: 
Kontaktní adresa: 

Kontaktní osoba: 
E-mail: 
Telefon: 

2. „zhotovitel“

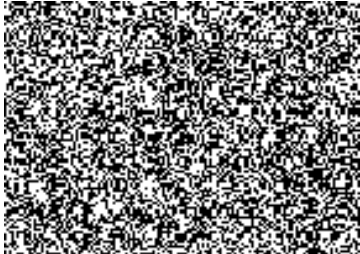
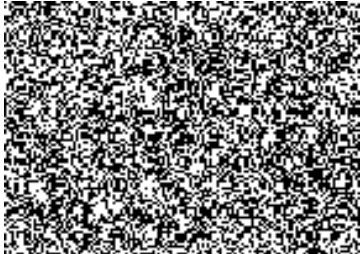
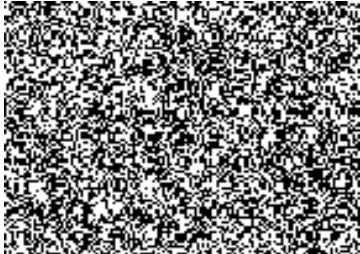
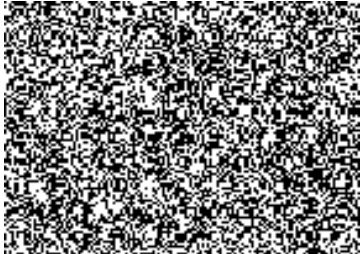
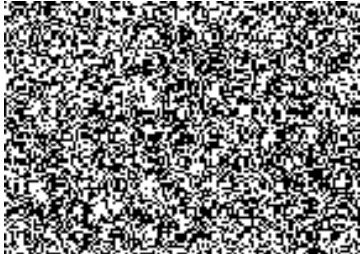
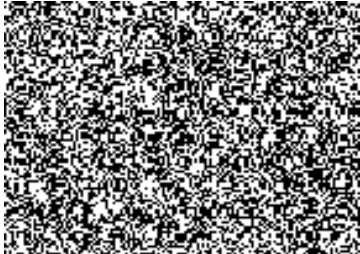
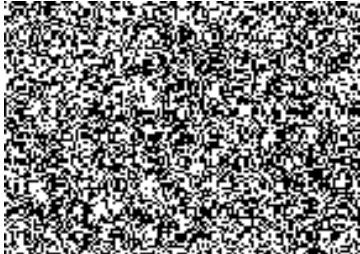
Jan Hošek, fyzická osoba podnikající dle živnostenského zákona nezapsaná v obchodním rejstříku
Zastoupený: Janem Hoškem
Sídlo: 
IČO: 75449323
DIČ: 
Bankovní ústav: 
Číslo účtu: 
Kontaktní osoba: 
E-mail: 
Telefon: 
Datová schránka: 

I.

Předmět plnění

1. Předmětem plnění této smlouvy je:

„Oprava podlah a výmalba Sokolov, Jednoty 1773, Dolní Rychnov, Dobrovského 1935, OOP Bečov nad Teplou, Školní 339, OOP Horní Slavkov, Pluhova 213, OOP Chodov, Staroměstská 18“,

dle specifikace předmětu plnění č. j. KRPK-50404-2/ČJ-2018-1900MN ze dne 18. 6. 2018, která je nedílnou součástí této smlouvy jako příloha č. 1, zadávacích podmínek č. j. KRPK-50404-5/ČJ-2018-1900MN ze dne 26. 6. 2018, které jsou nedílnou součástí této smlouvy jako příloha č. 2, cenové nabídky zhotovitele, která je přílohou č. 3 a na základě místního šetření.

2. Zhotovitel prohlašuje, že je držitelem oprávnění pro realizaci požadovaného díla.

II.

Doba a podmínky plnění

Zhotovitel se zavazuje zahájit realizaci díla do tří dnů od účinnosti této smlouvy a dílo dokončí nejpozději do **31. 10. 2018**. Termín dokončení je možné zkrátit, nesmí však dojít k nedodržení technologických postupů a lhůt a ani ke zhoršení kvality nebo rozsahu díla.

III.

Cena díla a platební podmínky

1. Cena za předmět plnění byla dohodnuta ve výši

Cena bez DPH	307.275,- Kč
DPH 21 %	64.528,- Kč
Cena celkem včetně DPH	371.803,- Kč

Slovy: Třístasedmdesátjednatisícósmsettřikorun

2. Cena díla zahrnuje veškeré náklady zhotovitele spojené s jeho provedením.
3. Cena díla je považována za cenu nejvýše přípustnou.
4. Jakákoliv záloha se nepřipouští.
5. Faktura musí obsahovat všechny náležitosti daňového dokladu dle § 11 zákona č. 563/1991 Sb., o účetnictví a § 28 zákona č. 235/2004 Sb., o dani z přidané hodnoty ve znění pozdějších předpisů.

6. Splatnost faktury se stanovuje do 30 kalendářních dnů ode dne jejího doručení objednateli. Na faktuře bude uveden objednatel: Česká republika – Krajské ředitelství policie Karlovarského kraje, Závodní 386/100, 360 06 Karlovy Vary - Dvory, IČ 72051612, DIČ CZ72051612; zásilací adresa: Krajské ředitelství policie Karlovarského kraje, Odbor správy majetku, Dobrovského 1935, 356 04 Dolní Rychnov.
7. Bude-li faktura obsahovat nesprávné náležitosti, nebo bude-li na faktuře některá náležitost chybět, nebo nebude-li potvrzená kopie výkazu o materiálu či kopie montážního listu nebo nebude-li cena odpovídat údajům uvedeným v nabídce zhotovitele, bude objednatel oprávněn fakturu do data splatnosti zhotoviteli vrátit. Splatnost opravené faktury bude 30 kalendářních dnů ode dne jejího doručení objednateli.
8. Faktura se považuje za uhrazenou odepsáním příslušné částky z účtu objednatele ve prospěch účtu zhotovitele.

IV.

Povinnosti zhotovitele

1. Zhotovitel má právo do 5 kalendářních dnů od podpisu smlouvy o dílo upozornit objednatele na práce související s předmětem plnění, které nebyly uvedeny v požadavcích – zadávacích podmínkách objednatele. Po této lhůtě nebude objednatel akceptovat jakékoliv požadavky zhotovitele na prodlužování termínu dokončení a zvyšování ceny díla a zhotovitel provede tyto práce na vlastní náklady.
2. Dílo bude realizováno v pracovních dnech mezi 7:00 a 15:30 hod. a po domluvě i o víkendech a svátcích.
3. Zhotovitel odpovídá za průběh prací, včetně pořádku na pracovišti a za dodržování bezpečnosti práce pracovníky provádějícími dílo.
4. Zhotovitel je povinen zabezpečit, aby během realizace díla nedošlo ke škodám na majetku objednatele a v případě, že k takové škodě dojde, plně za ni odpovídá zhotovitel. Případné vzniklé škody je zhotovitel povinen na své náklady bez zbytečného odkladu odstranit nebo uhradit ve skutečné výši do 30 dnů po výzvě objednatele.
5. Zhotovitel je povinen dbát na dodržování protipožárních předpisů.
6. Zhotovitel před započítím díla předá objednateli harmonogram prací a seznam všech pracovníků, kteří se budou pohybovat na stavbě.
7. Při realizaci použije zhotovitel pouze suroviny, materiály a výrobky, které jsou schváleny nebo certifikovány.
8. Součástí díla jsou i práce v tomto článku smlouvy nespecifikované, které však jsou k řádnému provedení díla v rozsahu zadávací dokumentace nezbytné a o kterých zhotovitel vzhledem ke

své kvalifikaci a zkušenostem měl, nebo mohl vědět. Provedení těchto prací však v žádném případě nezvyšuje touto smlouvou sjednanou cenu díla.

9. Dílo musí být provedeno plně v souladu s platnými právními předpisy, jakož i v souladu se všemi normami obsahujícími technické specifikace a technická řešení, technické a technologické postupy nebo jiná určující kritéria k zajištění, že materiály, výrobky, postupy a služby plně vyhovují veřejné zakázce.
10. Zhotovitel zajistí na svůj náklad likvidaci veškerého odpadu, který vznikne v souvislosti s realizací díla v souladu se zákonem č. 185/2001 Sb., o odpadech.

V.

Povinnosti objednatele

1. Objednatel se zavazuje zajistit zhotoviteli přístup do prostor realizace díla tak, aby byl zhotovitel schopen dílo realizovat a dokončit v duchu této smlouvy.
2. Objednatel předá zhotoviteli před započítím prací prostor pro předmět plnění a seznámí jej s charakterem z hlediska bezpečnosti práce. Zajistí zhotoviteli přiměřený přístup k místu provádění díla.
3. Čerpání energií bude probíhat ze stávajících rozvodů na náklady objednatele.
4. Objednatel nebude zajišťovat skládky, ani hradit poplatky za uložení, včetně dopravy.
5. Objednatel je oprávněn provádět průběžnou kontrolu plnění předmětu díla a zhotovitel je povinen objednateli tuto kontrolu umožnit.

VI.

Předání díla

1. Dílo je považováno za dokončené, pokud jsou dokončené veškeré práce.
2. Dílo, které není řádně ukončeno, dílo s vadami a nedodělky bránícími provozu, či dílo, ohledně jehož předmětu zhotovitel neodevzdal objednateli potřebné, sjednané a povinné doklady a dokumentaci, není objednatel povinen převzít. Odstranění drobných vad a nedodělků bude řešeno s termínem odstranění v předávacím protokolu díla.
3. Převzetí díla bude provedeno formou zápisu – předávací protokol, který podepíší odpovědní pracovníci obou smluvních stran. Zápis bude obsahovat též soupis eventuálně zjištěných vad a nedodělků s dohodnutými lhůtami pro jejich odstranění.
4. Zhotovitel je povinen vyklidit prostor do 5 kalendářních dnů od podepsání zápisu o převzetí díla.

VII. Odpovědnost za vady

1. Záruka na veškeré dodávky materiálu je poskytována v souladu se zárukou poskytovanou výrobcí. Záruka na práci je poskytována v délce 60 měsíců (slovy šedesát měsíců) a bčh záruční doby se počítá ode dne následujícího po dni převzetí díla.
2. Výskyt eventuálních záručních vad oznámí objednatel zhotoviteli spolu s uplatňovanými reklamačními nároky bez zbytečného odkladu po jejich zjištění a zhotovitel je povinen vady odstranit do 10 kalendářních dnů, nedohodne-li se s objednatelem jinak.
3. Lhůta pro zahájení odstraňování vady díla charakteru havárie se stanovuje na dobu do 24 hodin po nahlášení objednatelem.

VIII. Smluvní pokuty

1. Při prodlení zhotovitele s dokončením díla, je zhotovitel povinen zaplatit objednateli smluvní pokutu ve výši 0,2 % z celkové ceny díla včetně DPH za každý, byť i započatý den prodlení.
2. V případě nesplnění termínu k odstranění záručních vad nebo nedodělků zjištěných při přebírání díla, či bezdůvodného přerušení díla a jeho nedokončení, zaplatí zhotovitel objednateli smluvní pokutu ve výši 1000,-Kč za každý, byť i započatý den prodlení. V případě svévolného přerušení díla je smluvní pokuta počítána od následujícího dne po dni přerušení prací na díle.
3. Smluvní pokuta je splatná do 30 kalendářních dnů od obdržení výzvy druhé smluvní strany k jejímu zaplacení.

IX. Podstatné porušení smlouvy a odstoupení od smlouvy

1. Smluvní strany pokládají za podstatné porušení smlouvy prodlení zhotovitele s dokončením díla ve stanoveném termínu a nesplnění kvalitativních požadavků objednatele dle technické specifikace.
2. Podstatné porušení smlouvy je důvodem k okamžitému odstoupení od smlouvy.
3. Odstoupení od smlouvy se řídí ustanoveními občanského zákoníku.
4. Objednatel může od smlouvy odstoupit, pokud zhotovitel podstatným způsobem smlouvu poruší.
5. Za podstatné porušení smlouvy ze strany zhotovitele se považuje mimo jiné případ, kdy zahájení nebo postup prací zhotovitele ohrožuje objednatele vznikem prodlení v termínu

dokončení díla či vznikem nepřiměřených stavebních a provozních nákladů, kdy ze strany zhotovitele nejsou dodržovány technologické postupy a předepsaná kvalita díla, na což byl zhotovitel předem písemně upozorněn se stanovením opatření k nápravě a dále svévolné ukončení díla a nepokračování v něm i přes výzvy objednatele.

6. Podstatným porušením smlouvy ze strany zhotovitele je též zhotovitelovo podání návrhu na prohlášení konkurzu na svůj majetek ve smyslu ustanovení zákona č. 182/2006 Sb., o úpadku a způsobech jeho řešení (insolvenční zákon), nebo bude prohlášen konkurz na majetek zhotovitele na základě návrhu věřitele zhotovitele či bude na základě rozhodnutí soudu ustanoven předběžný správce konkurzní podstaty pro zhotovitele ve smyslu zák. č. 182/2006 Sb., anebo bude zhotovitelem podán návrh na vyrovnání ve smyslu ustanovení zákona č. 182/2006 Sb.; jestliže zhotovitel vstoupil do likvidace.
7. Po doručení rozhodnutí objednatele o odstoupení od smlouvy, zastaví zhotovitel ihned další provádění prací na díle. Neprodleně bude provedeno předání a převzetí rozestavěného díla zápisem smluvních stran a vyúčtování provedených prací.

X.

Závěrečná ustanovení

1. Tato smlouva nabývá účinnosti nejdříve dnem uveřejnění prostřednictvím registru smluv v souladu s ustanovením § 6 zákona č. 340/2015 Sb., o zvláštních podmínkách účinnosti některých smluv, uveřejňování těchto smluv a o registru smluv.
2. Dojde-li po uzavření této smlouvy ke změnám, které při uzavírání smlouvy nebyly známé a jejich provedení je nezbytné k řádnému provedení předmětu smlouvy, je zhotovitel povinen upozornit na tuto skutečnost objednatele s tím, že se po vzájemné dohodě smlouva upraví dodatkem s přihlédnutím k nezbytně nutným činnostem a účelně vynaloženým nákladům.
3. Při změně sazby daně z přidané hodnoty bude sazba účtována dle požadavku Ministerstva financí ČR.
4. Objednatel prohlašuje, že předmět díla je v rámci výkonu působnosti v oblasti veřejné správy a nevztahuje se na něj použití ustanovení přenesené daňové povinnosti dle § 92e zákona č. 235/2004 Sb., o dani z přidané hodnoty.
5. Změny ve smlouvě lze provést pouze písemně po dohodě obou smluvních stran. Smluvní strany se zavazují, nastane-li změna mající vliv na plnění této smlouvy, oznámit tuto změnu bezodkladně druhé smluvní straně.
6. Jakákoliv ústní ujednání při provádění díla, která nejsou písemně potvrzena oprávněnými zástupci obou smluvních stran, jsou právně neúčinná.
7. Smlouva je vyhotovena ve 3 stejnopisech, z nichž dva obdrží objednatel a jeden zhotovitel.

8. Smluvní strany prohlašují, že se seznámily s obsahem smlouvy, souhlasí s ním a nemají proti němu žádné výhrady, na důkaz čehož připojují své podpisy.

Příloha č. 1

Specifikace předmětu plnění č. j. 50404-2/ČJ-2018-1900MN ze dne 18. 6. 2018.

Příloha č. 2

Zadávací podmínky č. j. KRPK-50404-5/ČJ-2018-1900MN ze dne 26. 6. 2018.

Příloha č. 3

Cenová nabídka

V Dolních Nivách dne 25. 7. 2018

26. 07. 2018
V Karlových Varech dne

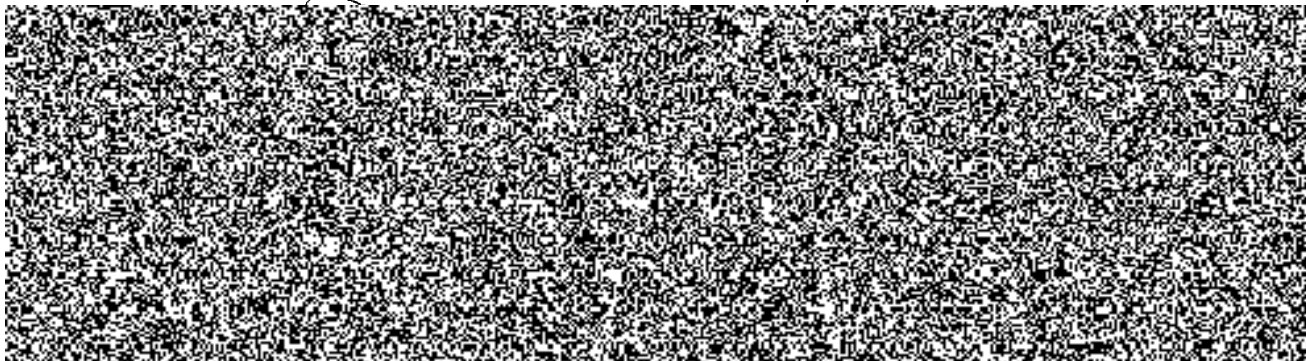



Pomáhat a chránit

POLICIE ČESKÉ REPUBLIKY
KRAJSKÉ ŘEDITELSTVÍ POLICIE KARLOVARSKÉHO KRAJE



Odbor správy majetku
Oddělení správy nemovitého majetku

PCR19ETRpo27286203

Č.j.KRPK-50404-2/ČJ-2018-1900MN

Dolní Rychnov 18. června 2018

Počet listů: 1

Počet příloh: 1

Specifikace předmětu plnění VZMR - opravy podlah, výmalba – KŘ Sokolov, Dolní Rychnov, OOP Bečov nad Teplou, OOP Horní Slavkov, OOP Chodov

V budově KŘ Sokolov, Jednoty 1773, dojde k následujícím opravám:

- V místnosti 102 bude provedena výměna povrchu podlahy z koberce na PVC včetně soklu, plocha 9,68 m².
- V místnosti 104 bude provedena výměna povrchu podlahy z koberce na PVC včetně soklu, podlahová plocha 10,68 m² a kompletní výmalba, plocha stěn a stropu 45 m².
- V místnosti 305 bude provedena výměna povrchu podlahy včetně soklu - koberec, plocha 17,80 m².
- V místnosti 306 bude provedena výměna povrchu podlahy včetně soklu - koberec, plocha 13,15 m².
- V místnosti 308 bude provedena výměna povrchu podlahy včetně soklu - koberec, plocha 12,85 m².
- V místnosti 319 bude provedena výměna povrchu podlahy z koberce na PVC včetně soklu, plocha 11,40 m².
- V místnosti 320 bude provedena výměna povrchu podlahy z koberce na PVC včetně soklu, plocha 25,23 m².
- V místnosti 323 bude provedena výměna povrchu podlahy z koberce na PVC včetně soklu, plocha 11,27 m².
- V místnosti 600 bude provedena výměna povrchu podlahy včetně soklu - koberec, plocha 30,95 m² a kompletní výmalba, plocha stěn a stropu 97 m².
- V místnosti 609 bude provedena výměna povrchu podlahy včetně soklu - koberec, plocha 13,85 m² a kompletní výmalba, plocha stěn a stropu 56 m².
- V místnosti 610 bude provedena kompletní výmalba, plocha stěn a stropu 48 m².

V budově PČR Dolní Rychnov, Dobrovského 1935, dojde k následujícím opravám:

- V místnosti 118 bude provedena lokální oprava štukové omítky a výměna povrchu podlahy včetně soklu – PVC, plocha 20,7 m² a kompletní výmalba, plocha stěn a stropu 70 m².
- V místnosti 119 bude provedena výměna povrchu podlahy včetně soklu – PVC, plocha 20,7 m² a kompletní výmalba, plocha stěn a stropu 70 m².
- V místnosti 120 bude provedena výměna povrchu podlahy včetně soklu – PVC, plocha 20,7 m² a kompletní výmalba, plocha stěn a stropu 70 m².
- V místnosti 121 bude provedena výměna povrchu podlahy včetně soklu – PVC, plocha 20,7 m² a kompletní výmalba, plocha stěn a stropu 70 m².
- V místnosti 122 bude provedena výměna povrchu podlahy včetně soklu – PVC, plocha 20,7 m² a kompletní výmalba, plocha stěn a stropu 70 m².
- V místnosti 123 bude provedena výměna povrchu podlahy včetně soklu – PVC, plocha 20,7 m² a kompletní výmalba, plocha stěn a stropu 70 m².
- V místnosti 127 bude provedena výměna povrchu podlahy včetně soklu – PVC, plocha 20,7 m² a kompletní výmalba, plocha stěn a stropu 70 m².
- V místnosti 128 bude provedena výměna povrchu podlahy včetně soklu – PVC, plocha 20,7 m² a kompletní výmalba, plocha stěn a stropu 70 m².
- V místnosti 319 bude provedena výměna povrchu podlahy včetně soklu – koberec, plocha 41,4 m².

V budově OOP Bečov nad Teplou, Školní 339, dojde k následujícím opravám:

- Kompletní výmalba interiéru objektu a nátěr vnitřního schodiště včetně provedení protiskluzových pásků, plocha včetně stropů cca 1130 m², plocha schodiště cca 22 m².

V budově OOP Horní Slavkov, Pluhova 213, dojde k následujícím opravám:

- V místnosti 107 bude provedena lokální oprava štukové omítky, celková plocha cca 0,5 m².
- V místnosti 200 bude provedena kompletní výmalba, celková plocha stěn a stropu 75 m².
- V místnosti 204 bude provedena výměna povrchu podlahy včetně soklu – koberec, plocha 24,39 m².
- V místnosti 206 bude provedena výměna povrchu podlahy včetně soklu – koberec, plocha 21,34 m².
- V místnosti 300 bude provedena kompletní výmalba, celková plocha stěn a stropu 78 m².
- V místnosti 303 bude provedena kompletní výmalba, celková plocha stěn a stropu 75 m². U kuchyňské linky cca 4 m² omyvatelný nátěr.
- V místnosti 307 bude provedena kompletní výmalba, celková plocha stěn a stropu 60 m².
- V místnosti 308 bude provedena kompletní výmalba, celková plocha stěn a stropu 71 m².

- V místnosti 310 bude provedena kompletní výmalba, celková plocha stěn a stropu 70 m².

“ V budově OOP Chodov, Staroměstská 18, dojde k následujícím opravám:

- V místnosti 207 bude provedena oprava podkladu a výměna povrchu podlahy včetně soklu – PVC, plocha 33,39 m².

Technické podmínky:

Opravy proběhnou v období od podpisu smlouvy do **31. 10. 2018**.

Zhotovitel dodá před započítím realizace zakázky harmonogram prací.

Při předání staveniště dodá zhotovitel seznam všech pracovníků, kteří se budou pohybovat na stavbě.

Pracovní doba od 7.00 do 15.30 hod v pracovních dnech, po domluvě je možnost rozšíření pracovní doby i o víkendech a svátcích.

Zhotovitel je povinen v průběhu rekonstrukce udržovat průběžně pořádek na pracovišti a zabránit rozptylu odpadu v budově a škodám na majetku.

Před zahájením prací bude provedeno předání staveniště a proškolení bezpečnosti práce.

Zhotovitel předá objednateli prohlášení o vlastnostech materiálů použitých při realizaci rekonstrukce, popř. jejich certifikáty, atesty, osvědčení apod. nejpozději při předání hotového díla.

Čerpání energií bude probíhat ze stávajících rozvodů v místě rekonstrukce.

Zábor veřejné komunikace nebude potřeba.

Po skončení prací je zhotovitel povinen zanechat dílo uklizené bez odpadu vzniklého při rekonstrukci.

Místní šelření bude umožněno po domluvě - kontakt pro domluvu:  investiční

 Garance požadována min. 24 měsíců. Platební podmínky: 100 % ceny po montáži a převzetí díla.

Příloha: položkový rozpočet

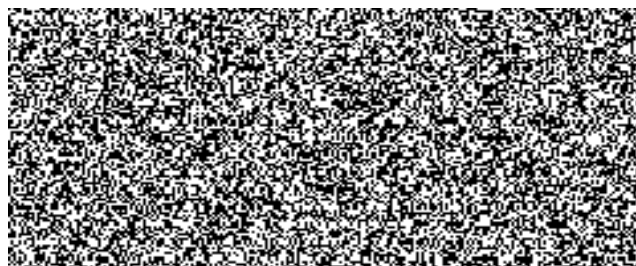



Pomáhat a chránit

POLICIE ČESKÉ REPUBLIKY
KRAJSKÉ ŘEDITELSTVÍ POLICIE KARLOVARSKÉHO KRAJE
Odbor správy majetku
Oddělení správy nemovitého majetku



Č.j. KRPK-50404-5/ČJ-2018-1900MN

Dolní Rychnov 26. června 2018

Počet listů: 1

Počet příloh: 1

Zadávací podmínky VZMRKŘP
Opravy podlah a výmalba objektů KŘP KVK
Sokolov, Jednoty 1773, Dolní Rychnov, Dobrovského 1935,
OOP Bečov nad Teplou, Školní 339, OOP Horní Slavkov, Pluhova 213,
OOP Chodov, Staroměstská 18

Kontaktní osoby

Odbor veřejných zakázek:

Dodací lhůta

Požadujeme termín dodání i s fakturací do 31. 10. 2018 od data platnosti smlouvy

Odpovědnost za vady

Odpovědnost za vady (záruku) požadujeme 60 měsíců od data dodání.

Obchodní podmínky pro zakázku

Požadujeme dodat nové, nepoužité zboží.

Dodávka musí odpovídat všem standardům vycházejícím z obecně závazných platných předpisů upravujících tuto oblast (Zákony, vyhlášky, normy, nařízení, směrnice EU a podobně). Součástí dodávky bude dokumentace v českém jazyce obvyklá pro takové zboží v obchodním styku (návod, prohlášení o shodě, technické listy, certifikáty a podobně).

Zvláštní podmínky k zakázce

Prohlašujeme, že stavební a montážní práce budou výlučně použity pro výkon působnosti v oblasti veřejné správy a nebude použito ustanovení § 92 e) Zákona 235/2004 k přenesené daňové povinnosti.

Kontaktní osoby pro dodavatele a osoba odpovědná pro převzetí zakázky

(nikoli ale pro konzultaci soutěžel)

Místo dodání

POLICIE ČR, Krajské ředitelství policie Karlovarského kraje

- Sokolov, Jednoty 1773
- Dolní Rychnov, Dobrovského 1935
- OOP Bečov nad Teplou, Školní 339
- OOP Horní Slavkov, Pluhova 213,
- OOP Chodov, Staroměstská 18

Adresa pro zaslání faktury

POLICIE ČR, Krajské ředitelství policie Karlovarského kraje
Odbor správy majetku, Dobrovského 1935, 356 04 Dolní Rychnov

Zp



Schválil:



CENOVÁ NABÍDKA

N2018/075

DODAVATEL

Jan Hošek & Ludvík Pribičin

IČ: 75449323

DIČ:

tel:
email:
web:

Peněžní ústav:
Číslo účtu:

ODDĚLATEL

Krajské ředitelství policie Karlovarského kraje

Závodní 386
36006 Karlovy Vary
Česká republika

IČ: 72051612

DIČ: CZ22051612

Příjemce: Krajské ředitelství policie Karlovarského kraje
Závodní 386, 36006 Karlovy Vary, Česká republika

Datum vystavení: 6.7.2018

Datum platnosti:

Forma úhrady:

Cenová nabídka - Položkový rozpočet

Oprava podlah, výmalba - KR Sokolov, Dolní Rychnov, OOP Bečov nad Teplou, OOP Horní Slavkov, OOP Chodov - Specifikace oprav

Popis položky	Množství MJ	Cena za MJ	DPH	Cena za MJ s DPH	Sleva	Celkem s DPH
Výmalba omítek 2x- bílá Remal	2360 m2	40 CZK	21%	48,40 CZK	0,0%	114 224 CZK
Nátěr schodiště včetně materiálu	22 m2	220 CZK	21%	266,20 CZK	0,0%	5 856 CZK
Štukování omítek	0,5 m2	123 CZK	21%	148,83 CZK	0,0%	74 CZK
Demontáž původních krytín	442,98 m2	35 CZK	21%	42,35 CZK	0,0%	18 760 CZK
Montáž pvc celoplošným lepením včetně soklů	267,25 m2	105 CZK	21%	127,05 CZK	0,0%	33 954 CZK
Montáž koberce celoplošným lepením včetně soklů	175,73 m2	105 CZK	21%	127,05 CZK	0,0%	22 326 CZK
Montáž Dtd desek	33,39 m2	130 CZK	21%	157,30 CZK	0,0%	5 252 CZK
PVC Tarket Supreme Plus včetně prořezu	301 m2	289 CZK	21%	349,69 CZK	0,0%	105 257 CZK
Kobercová krytina Rollex včetně prořezu	200 m2	136 CZK	21%	164,56 CZK	0,0%	32 912 CZK
Pvc lišta soklová včetně prořezu	190 mb	28 CZK	21%	33,88 CZK	0,0%	6 437 CZK
Svařování pvc	49 mb	23 CZK	21%	27,83 CZK	0,0%	1 364 CZK
DTD deska 12mm vč.prořezu	40 m2	237 CZK	21%	286,77 CZK	0,0%	11 471 CZK
Spojovací materiál - vruty	1 ks	500 CZK	21%	605,00 CZK	0,0%	605 CZK
Likvidace odpadu /původní krytina/	1 ks	6 000 CZK	21%	7 260,00 CZK	0,0%	7 260 CZK
Manipulace s materiálem, doprava	1 ks	5 000 CZK	21%	6 050,00 CZK	0,0%	6 050 CZK

Celkem: 371 803,23 CZK

sazba DPH	Cena bez DPH	DPH	Cena s DPH
21 %	307 275 CZK	64 528 CZK	371 803 CZK

Celkem: 307 275,40 CZK 64 527,83 CZK 371 803,23 CZK

zaokrouhlení: -0,23

Celková cena: 371 803,00 CZK