



SMLOUVA O DÍLO

uzavřená v souladu s ustanovením § 2586 a souvisejícími zákona č. 89/2012 Sb., občanský zákoník, ve znění pozdějších předpisů



I.

Smluvní strany

Objednatel:

objednatel: **městská část Praha 12**
se sídlem: Písková 830/25, Praha 412 - Modřany, PSČ 143 00
zastoupen: **Milanem Marušíkem, starostou**
IČO / DIČ: IČO: 00231151 DIČ: CZ 00231151
bankovní spojení: 
číslo účtu: 
(dále jen „objednatel“)

Zhotovitel:

zhotovitel: **Bau-Const Praha a.s.**
se sídlem: Pobřežní 249/46, Praha 8 – Karlín, PSČ 186 00
zastoupen: **Bc. Tomášem Müllerem, členem představenstva**
IČO / DIČ: IČO: 06155201 DIČ: CZ06155201
obchodní rejstřík: spis. zn. B 22571
vedená u : Městského soudu v Praze
bankovní spojení: 
číslo účtu: 
(dále jen „zhotovitel“)

uzavírají tuto smlouvu o dílo, kterou se zhotovitel zavazuje provést na svůj náklad a nebezpečí dílo specifikované v čl. II. této smlouvy o dílo (dále jen „smlouva“) a objednatel za řádně provedené dílo zaplatit cenu podle čl. III. této smlouvy, a to za podmínek uvedených v této smlouvě a v souladu s nabídkou zhotovitele ze dne 12. 6. 2018 podanou v rámci poptávkového řízení k veřejné zakázce malého rozsahu na stavební práce s názvem „**Pancířova v Praze 12**“.

II.

Předmět a účel díla

1. Dílem se rozumí stavební práce spočívající v provedení opravy povrchu a konstrukčních vrstev s návazností na povrchové znaky inženýrských sítí a vjezdů na sousední pozemky, včetně přilehlých chodníků, respektive chodníkových přejezdů pozemní komunikace III. třídy v ulici Pancířova na pozemcích p. č. 4041/1, a p. č. 4041/3 v k. ú. Modřany, LV 2336 a dále na pozemku p. č. 4041/2, LV 216, vše vedené Katastrálním úřadem pro Hlavní město Prahu, katastrální pracoviště Praha. Stavební práce budou provedeny dle projektové dokumentace „Pancířova v Praze 12“ zpracované projektantem Ing. Jiřím Sobolem, Projektová a inženýrská činnost, Hrdešín 29, Český Brod. Dílo bude provedeno v souladu s předpisy a normami ČSN (České státní normy), TKP (Technické kvalitativní podmínky) a TP (Technické podmínky) schválenými

Ministerstvem dopravy České republiky vztahujícími se k realizaci staveb pozemních komunikací rozhodnutím orgánů veřejné správy, zejména pak zákonem č. 13/1997 Sb., o pozemních komunikacích, prováděcí vyhláškou č. 104/1997 Sb., kterou se provádí zákon o pozemních komunikacích a zákonem č. 183/2006 Sb., stavební zákon, vše ve znění pozdějších předpisů a v souladu s přílohou č. 1 usnesení Rady hlavního města Prahy, č. 95 ze dne 31. 01. 2012, „Zásady a technické podmínky pro zásahy do povrchů komunikací a provádění výkopů a zásypů rýh pro inženýrské sítě“.

2. Dílem dále je:

- zajištění dopravně informačních opatření, včetně projednání s odborem dopravy Úřadu městské části Praha 12, pracoviště Cílkova 796 a dodržení podmínek stanovených DIR
- provedení předepsaných zkoušek, řádné provedení Díla, předložení atestů na použitý materiál
- dopravně inženýrské opatření (DIO)
- geodetické zaměření a dokumentace skutečného provedení
- zajištění a zabezpečení staveniště a informování obyvatel přilehlých nemovitostí o možných omezeních
- vedení stavebního deníku s obsahovými náležitostmi dle ustanovení § 157 zákona č. 183/2006 Sb., stavební zákon a prováděcích předpisů, vyhlášky č. 499/2006 Sb., o dokumentaci staveb a vyhlášky č. 146/2008 Sb., o rozsahu a obsahu projektové dokumentace dopravních staveb, všechny ve znění pozdějších předpisů.

3. Zhotovitel je povinen provést Dílo na svůj náklad a na své nebezpečí, a to řádně, včas, v rozsahu a kvalitě a za ostatních podmínek specifikovaných touto smlouvou, projektovou dokumentací. Zhotovitel potvrzuje podpisem této smlouvy, že se k datu podpisu smlouvy s rozsahem a místem plnění předmětu smlouvy, seznámil a nemá k nim dalších výhrad nebo doplnění. **V průběhu zadávacího řízení byla umožněna zhotoviteli možnost podání dodatečných informací.**

4. Pokud se při realizaci Díla, z odborných znalostí zhotovitele, ukáže nutnost jakýchkoliv změn, doplňků, rozšíření nebo zúžení Díla, dodání dodatečných věcí, prací nebo služeb pro dosažení kompletnosti, provozuschopnosti či požadovaných parametrů Díla apod. (dále jen „dodatečné práce“), je zhotovitel povinen provést soupis těchto změn a předat jej bezodkladně v písemné podobě objednateli ke schválení prostřednictvím osoby vykonávající technický dozor objednatele. Objednatel si vyhrazuje právo zúžit rozsah Díla o práce tvořící maximálně 15% ceny Díla, bez nároku zhotovitele na úhradu ušlého zisku.

5. Zhotovitel prohlašuje, že jsou mu známy veškeré technické, kvalitativní, kvantitativní i jiné podmínky nezbytné k realizaci Díla.

III.

Cena za Dílo

1. Cena za kompletní a řádné provedení Díla (dále jen „cena“) je sjednána za celé Dílo a smluvními stranami je dohodnuta jako nejvýše přípustná a činí:

celkem bez DPH	2.499.223,57 Kč
21% sazba DPH činí	524.836,95 Kč
celková cena vč. DPH činí	3.024.060,52 Kč

2. Zhotovitel prohlašuje, že celková cena zahrnuje veškeré náklady, práce a dodávky nutné k realizaci Díla dle čl. II této smlouvy, jakož i zisk zhotovitele.

3. DPH bude účtována v sazbě platné ke dni uskutečnění zdanitelného plnění.

4. Ocenění dodatečných prací, provedených zhotovitelem, bude stanoveno dle jednotkových cen obsažených v nabídce podané zhotovitelem v zadávacím řízení, ceny za práce tam neobsažené

budou stanoveny smluvně dle cen v místě a čase obvyklých nebo dle ceníku ÚRS PRAHA, a.s., IČO 47115645, zapsané v obchodním rejstříku vedeným Městským soudem v Praze, oddíl B, vložka 1776, aktuálního v den provedení prací snížené o 20 procent. Dodatečné práce nad rámec zadání (proti kterým nebudou odečítány méně práce např. z důvodu jiného technického řešení) nebudou navyšovány o vedlejší rozpočtové náklady.

IV.

Platební podmínky

1. Zhotovitel vystaví nejpozději do 10 dnů po skončení příslušného kalendářního měsíce fakturu za skutečně provedené práce, jejíž přílohou bude soupis skutečně provedených prací, potvrzený technickým dozorem objednatele. Zhotovitel je oprávněn fakturovat skutečně provedené práce do **výše 90% celkové ceny díla včetně DPH, 10% celkové ceny díla včetně DPH** je zhotovitel oprávněn fakturovat do 10 dnů po převzetí řádně provedeného Díla, nebo případně po podpisu zápisu o odstranění drobných vad a nedodělků dle článku VIII. objednatel.
2. Faktura vystavená zhotovitelem, musí obsahovat náležitosti daňového dokladu, musí obsahovat úplné obchodní názvy obou stran, IČO a DIČ obou stran, bankovní spojení zhotovitele, řádné označení předmětu plnění, včetně odkazu na tuto smlouvu, datum vystavení faktury a dobu splatnosti. Faktura musí být označena názvem „**Pančičova v Praze 12**“.
3. **Daň z přidané hodnoty odvede zhotovitel.**
4. Objednatel vyzve zhotovitele k opravě faktury v případě, že faktura nebude splňovat shora uvedené náležitosti. V takovém případě zhotovitel fakturu opraví a zašle objednateli znovu s novou dobou splatnosti. Faktura, pokud nebude objednatelům vrácena z důvodů věcných či formálních nedostatků, bude objednatelům proplacena do **30 dnů** od doručení objednateli.

V.

Doba plnění

1. Příprava prací a jejich zahájení včetně projednání DIR a DIO bude provedeno bezodkladně po nabytí účinnosti smlouvy.
2. **Dokončení Díla nejpozději: 60 dnů od protokolárního předání staveniště zhotoviteli.**
3. V případě objektivní překážky, která se vyskytne v průběhu provádění Díla bez zavinění zhotovitele a má podstatný vliv na postup prací (zejména nepříznivé klimatické podmínky), je osoba provádějící technický dozor oprávněna přerušit provádění prací, a to zápisem do stavebního deníku. O tomto zápisu ve stavebním deníku budou do 24 hodin písemně informováni (e-mail postačuje) zástupci objednatele pro kontrolu realizace díla. Ke vzniku nároku na dobu, po kterou práce byly přerušeny, se pak prodlouží doba plnění, je třeba bezpodmínečně nutná předchozí dohoda smluvních stran formou písemného dodatku.

VI.



Základní podmínky provádění díla

1. Objednatel předá staveniště do 2 pracovních dnů od obdržení výzvy zhotovitele. O předání staveniště bude vyhotoven **předávací protokol**, který bude podepsán oprávněnými zástupci obou smluvních stran.
2. Zhotovitel po celou dobu realizace Díla odpovídá za ostrahu Díla a zařízení staveniště a dodržování bezpečnostních a protipožárních předpisů, jak při vlastní realizaci Díla, tak i při pohybu všech pracovníků zhotovitele i třetích osob. Ve dnech pracovního klidu a státních svátků budou hlučné práce zahájeny nejdříve v 8:30 hod. a ukončeny nejpozději do 16:00 hod.

3. Zhotovitel je povinen informovat předem obyvatele přilehlých nemovitostí o možných omezeních spojených s prováděním oprav, zejména formou vyvěšení informace v místě nebo vhozením do schránek. Práce budou prováděny způsobem, který bude mít minimální vliv na silniční provoz.
4. Obě strany se dohodly, že teprve dnem předání Díla dle čl. VIII. této smlouvy zhotovitelem objednateli přechází na objednatele nebezpečí odpovědnosti za ztráty, poškození nebo zničení Díla, jakož i za škodu způsobenou třetím osobám.
5. Zhotovitel je povinen po celou dobu realizace Díla až do jeho předání objednateli mít uzavřenu pojistnou smlouvu, jejímž předmětem je **pojištění odpovědnosti** za škodu způsobenou při výkonu podnikatelské činnosti vůči třetím osobám s pojistným plněním ve výši minimálně **10.000.000 Kč**.
6. Vyskytne-li se v průběhu realizace prací nutnost jakýchkoli změn proti předpokladům obsaženým v této smlouvě, budou tyto změny řešeny operativně po dohodě mezi oběma smluvními stranami. Řešení drobných změn bude dohodnuto zápisem potvrzeným zhotovitelem a technickým dozorem objednatele. Změny závažnějšího rozsahu, které budou mít vliv na podstatnou změnu práv a povinností smluvních stran zejména na termín splnění, popřípadě na cenu, budou řešeny písemným dodatkem k této smlouvě.
7. Dílo bude prováděno pracovníky zhotovitele, kteří mají k provádění Díla potřebnou kvalifikaci. Shledá-li objednatel nebo technický dozor objednatele opakovaně nedostatky v provádění Díla jednotlivými pracovníky zhotovitele, je oprávněn vyzvat zhotovitele, a to i prostřednictvím technického dozoru objednatele, k jejich výměně, přičemž zhotovitel je povinen takové výzvě vyhovět, jinak je objednatel oprávněn, prostřednictvím technického dozoru objednatele, stavbu zastavit.
8. Zhotovitel je oprávněn pověřit provedením části Díla třetí osobu (subdodavatele) uvedenou v seznamu subdodavatelů, který je přílohou této smlouvy. K provedení díla pomocí subdodavatele neuvedeného v nabídce je zhotovitel oprávněn pouze po předchozím písemném souhlasu objednatele v rozsahu definovaných činností výzvy a nabídky zhotovitele. Zhotovitel odpovídá za činnost subdodavatele tak, jako by Dílo prováděl sám.
9. Zhotovitel je povinen zabezpečit ve smlouvách se subdodavateli splnění povinností vyplývajících zhotoviteli z této smlouvy, a to přiměřeně k povaze a rozsahu subdodávky.
10. Zhotovitel zajistí a odpovídá za to, že v průběhu provádění Díla nedojde k porušení zákonem chráněných autorských a průmyslových práv.

VII.

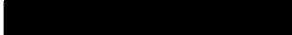
Kontrola prací

1. Objednatel je oprávněn provádět pravidelnou kontrolu nad prováděnými pracemi, a to jím pověřenou, odborně způsobilou osobou, která je oprávněna po celou dobu provádění prací realizovat funkci technického dozoru. Odborně způsobilá osoba pro funkci technického dozoru bude určena při předání staveniště zhotoviteli zápisem do stavebního deníku. Kontrolu realizace díla jsou oprávněni provádět rovněž dotčení zástupci objednatele: 

Objednatel je oprávněn jednostranně změnit nebo určit osobu další, a to prostřednictvím vedoucího odboru dopravy Úřadu městské části Praha 12, objednatel je však povinen tuto skutečnost oznámit písemně zhotoviteli, např. zápisem do stavebního deníku.
2. Zhotovitel je povinen vyzvat technický dozor a zástupce objednatele pro kontrolu realizace díla e-mailem, minimálně 2 pracovní dny před zakrytím konstrukcí a k prováděným zkouškám. Dále

je povinen oznámit technickému dozoru a zástupcům objednatele pro kontrolu realizace díla e-mailem provádění hutnících zkoušek minimálně 2 pracovní dny před jejich prováděním.

3. Osoba pověřená objednatelem je oprávněna, zjistí-li při pravidelné kontrole provádění prací závady, učinit o tomto záznam s požadavkem na jejich odstranění ve stanoveném termínu. V případě hrubého porušení technologické kázně či zjištění postupu ohrožujícího zdraví, život či majetek jsou technický dozor objednatele, nebo zástupci objednatele, oprávněni práce zastavit.
4. Kontrolní dny budou prováděny za účasti zhotovitele, technického dozoru objednatele a zástupce objednatele pro kontrolu realizace díla nejméně jedenkrát týdně na místě plnění veřejné zakázky. Kontrolní dny svolává, vede a pořizuje z nich zápis technický dozor objednatele.

VIII.

Předání a převzetí Díla

1. Smluvní strany se dohodly na jednorázovém předání Díla zhotovitelem objednateli po jeho úplném dokončení. Předání a převzetí Díla bude objednatelem zahájeno nejpozději do 2 pracovních dnů od písemné výzvy zhotovitele objednateli, že Dílo je dokončeno a způsobilé k předání a převzetí. Po prohlídce Díla, kterého se zúčastní technický dozor objednatele, zástupce objednatele pro kontrolu realizace díla a zástupce zhotovitele ve věcech technických, bude sepsán **zápis o předání a převzetí Díla**, jimi podepsaný (dále jen „předávací protokol“). V případě, že při předání Díla budou objednatelem zjištěny drobné vady nebo nedodělky Díla, které nebrání jeho užívání, zapíší se tyto vady nebo nedodělky Díla do předávacího protokolu a po jejich odstranění bude sepsán **zápis o odstranění drobných vad a nedodělků** podepsaný oběma smluvními stranami. Ke dni předání Díla zhotovitelem objednateli přechází na objednatele odpovědnost za škody na Díle způsobené. Zhotovitel vyklidí staveniště do 1 dne od předání a převzetí Díla objednatelem.
2. Zhotovitel je povinen připravit ke dni předání Díla pro objednatele nezbytné doklady, zejména:
 - zápisy, potvrzení a osvědčení o zkouškách a kvalitě použitých materiálů, hutnících zkouškách, revizní zprávy, protokoly, dokumentaci skutečného provedení
 - originál stavebního deníku.

IX.

Záruka na Dílo

1. Zhotovitel odpovídá za to, že celé Dílo je provedeno bez jakýchkoli vad a nedodělků a je provedeno v souladu se svým účelem. Záruční doba na Dílo je stanovena v délce trvání **48 kalendářních měsíců** ode dne, kdy dojde k převzetí Díla dle čl. VIII. této smlouvy.
2. Vadou se rozumí odchylka v kvalitě nebo v rozsahu nebo v parametrech Díla stanovených touto smlouvou. Nedodělkem se rozumí nedokončené práce oproti této smlouvě.
3. Zhotovitel se zavazuje zahájit odstraňování případných vad do tří pracovních dnů od jejich písemného nahlášení objednatelem (míněno i e-mailem), nebude-li s ohledem na charakter závady objednatelem odsouhlasena jiná odpovídající lhůta. Pro případ havárie je zhotovitel povinen zajistit odstranění nebo alespoň zabezpečení místa havárie neprodleně po oznámení. Vady budou zhotovitelem odstraněny do 15 dnů od jejich nahlášení dle tohoto článku, nebude-li s ohledem na charakter závady objednatelem odsouhlasena jiná odpovídající lhůta.
4. Pokud výše uvedená nebo samostatně písemně dohodnutá lhůta k zahájení s odstraňováním vad marně uplyne, je objednatel po jejím marném uplynutí, oprávněn zajistit odstranění reklamovaných vad jiným subjektem a vynaložené náklady následně uplatnit u zhotovitele.
5. Výše uvedenými ustanoveními nejsou nijak dotčena práva smluvních stran požadovat náhradu škody, která vznikne v příčinné souvislosti s porušením smluvní či zákonné povinnosti druhou smluvní stranou.

X.

Smluvní pokuty

1. Zhotovitel se zavazuje zaplatit objednateli v případě nedodržení termínu dokončení Díla smluvní pokutu ve výši **0,5% z ceny Díla** za každý započatý den prodlení.
2. V případě prodlení zhotovitele s vyklizením staveniště, je zhotovitel povinen zaplatit objednateli **800 Kč denně** až do jeho úplného vyklizení.
3. V případě opožděné úhrady faktury zaplatí objednatel zhotoviteli smluvní pokutu ve výši **0,05 % z neuhrazené částky**, za každý den prodlení.
4. Za každý započatý den prodlení s nastoupením k odstranění reklamovaných vad v průběhu záruční doby a za každý započatý den prodlení s dokončením odstranění těchto vad zaplatí zhotovitel objednateli smluvní pokutu ve výši **1.000 Kč** za každou reklamovanou vadu na každou část Díla.
5. Ustanoveními o smluvních pokutách není nijak dotčeno právo objednatele požadovat náhradu škody, která vznikne v příčinné souvislosti s porušením smluvní či zákonné povinnosti zhotovitele, jakož i v důsledku porušení smluvní povinnosti zhotovitele vůči subdodavateli.
6. Splatnost smluvních pokut je 30 dnů ode dne doručení vyúčtování smluvní pokuty vystaveného oprávněnou stranou straně povinné. Objednatel je oprávněn oproti ceně za Dílo započíst případné smluvní pokuty a jiné peněžité závazky zhotovitele po splatnosti.

XI.

Odstoupení od smlouvy

1. Obě smluvní strany mají možnost od smlouvy odstoupit pouze v případě, že druhá strana závažným způsobem porušila své smluvní či zákonné povinnosti.
2. Na straně objednatele se má za to, že závažným způsobem porušil své smluvní povinnosti v případě, že je v prodlení s úhradou faktury a úhrada nebyla provedena ani v náhradním termínu.
3. Na straně zhotovitele se má za to, že závažným způsobem porušil své smluvní povinnosti v případě, že:
 - je v prodlení se splněním termínu realizace Díla o více než 10 dnů,
 - Dílo nebo jeho část nesplňuje kvantitativní a kvalitativní parametry stanovené touto smlouvou,
 - Dílo nebo jeho část je prováděno v rozporu s čl. II. této smlouvy.
4. Smluvní strany se dohodly, že v případě odstoupení od smlouvy zůstávají v platnosti ustanovení této smlouvy týkající se odpovědnosti za vady Díla, záruky a záruční lhůty, jakož i ustanovení o smluvních pokutách, náhradě škody a cenová ujednání obsažená v této smlouvě a jejích přílohách. V případě odstoupení od smlouvy z důvodů uvedených v čl. XI. odst. 3 se objednatel stane vlastníkem již zabudovaných konstrukcí a materiálů.
5. Odstoupení od smlouvy nabývá účinnosti dnem doručení druhé smluvní straně.

XII.

Závěrečná ustanovení

1. Jakékoliv změny této smlouvy jsou možné pouze po vzájemné dohodě obou smluvních stran formou písemného dodatku podepsaného oběma smluvními stranami.
2. Otázky touto smlouvou neupravené se budou řídit příslušnými ustanoveními zákona č. 89/2012 Sb., občanský zákoník, ve znění pozdějších předpisů.

3. Smluvní strany se dohodly, že v případě nutnosti řešit spory soudní cestou bude místně příslušným soudem obecný soud objednatel.
4. Tato smlouva je vyhotovena ve čtyřech stejnopisech, z nichž objednatel obdrží tři vyhotovení a zhotovitel jedno vyhotovení.
5. Smluvní strany výslovně souhlasí s tím, aby tato smlouva byla veřejně přístupná.
6. Smlouva nabývá platnosti dnem jejího podpisu oprávněnými zástupci obou smluvních stran a účinnosti dnem uveřejnění dle zákona č. 340/2015 Sb., o registru smluv, ve znění pozdějších předpisů. Její uveřejnění zajistí objednatel.
7. Veškerá komunikace v souvislosti s výkonem této smlouvy, jak ústní tak písemná, bude probíhat v českém jazyce. Pro závaznou korespondenci smluvních stran ve věcech technických jsou stanoveny následující kontakty:

Na straně objednatel:

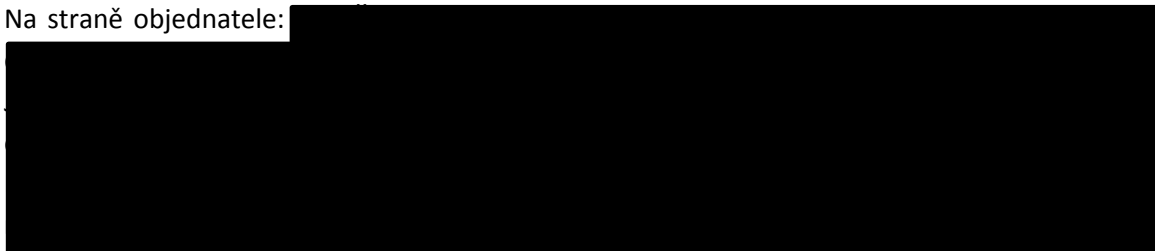

Na straně zhotovitele:

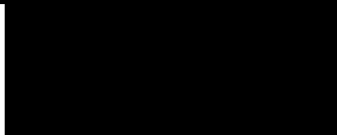

8. Přílohy:
 1. orientační mapka zájmového území
 2. položkový rozpočet

XIII.

Podpisy:

V Praze dne

za objednatel:

podpis:

jméno:

**Milan Marušík
starosta**

otisk razítka:

V Praze dne

za zhotovitel:

podpis:

jméno:

**Bc. Tomáš Müller
člen představenstva**

otisk razítka:

Příloha smlouvy č. 1 – orientační mapka zájmového území:

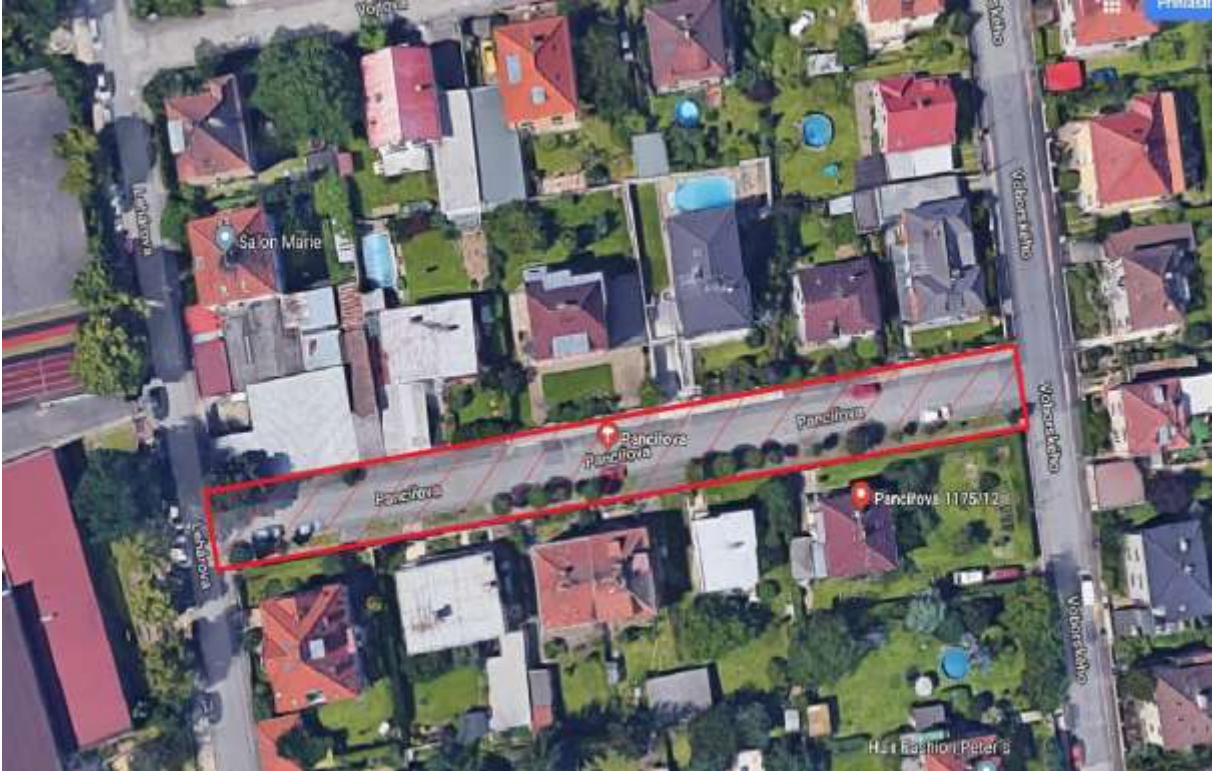

Příloha smlouvy č. 2 – položkový rozpočet:

SOUHRNNÝ LIST STAVBY

Kód: 1700

Stavba: Oprava místních komunikací, Praha 12

JKSO:
Místo: Praha 12

CC-CZ:
Datum: 12.06.2018

Objednatel:
MČ Praha 12

IČ:
DIČ:

Zhotovitel:
Bau - Const Praha a.s., Pobřežní 249/46, 186 00 Praha 8

IČ: 06155201
DIČ: CZ06155201

Projektant:
Ing. Jiří Sobol

IČ:
DIČ:

Zpracovatel:

IČ:
DIČ:

Poznámka:

Náklady z rozpočtů	2 499 223,57
Ostatní náklady ze souhrnného listu	0,00
Cena bez DPH	2 499 223,57
DPH základní 21,00% ze 2 499 223,57	524 836,95
DPH snížená 15,00% ze 0,00	0,00
Cena s DPH v CZK	3 024 060,52

Projektant

Datum a podpis: _____ Razítko

Zpracovatel

Bau-Const
Praha a.s.

Pobřežní 249/46, 186 00 Praha 8
Provozovna: Lovosická 430/42, 190 00 Praha 9
IČ: 06155201 DIČ: CZ06155201

12.6.2018 _____
Datum a podpis: _____ Razítko

Objednavatel

Datum a podpis: _____ Razítko

Zhotovitel

Datum a podpis: _____ Razítko

REKAPITULACE OBJEKTŮ STAVBY

Kód: 1700

Stavba: Oprava místních komunikací, Praha 12

Místo: Praha 12

Datum: 12.06.2018

Objednatel: MČ Praha 12

Projektant: Ing. Jiří Sobol

Zhotovitel: Bau - Const Praha a.s., Pobřežní 249/46, 186 00 Praha 8

Zpracovatel:

Kód	Objekt	Cena bez DPH [CZK]	Cena s DPH [CZK]
1)	Náklady z rozpočtů	2 499 223,57	3 024 060,52
1781	Panciřova	2 499 223,57	3 024 060,52
2)	Ostatní náklady ze souhrnného listu	0,00	0,00
	Ostatní náklady	0,00	0,00
	Práce geodetické	0,00	0,00
	Zařízení staveniště	0,00	0,00
	Průzkumné práce a inženýrská činnost	0,00	0,00
Celkové náklady za stavbu 1) + 2)		2 499 223,57	3 024 060,52

KRYCÍ LIST ROZPOČTU

Stavba: Oprava místních komunikací, Praha 12

Objekt: 1781 - Pancířova

JKSO:

Místo: Praha 12

CC-CZ:

Datum: 12.06.2018

Objednatel:

MČ Praha 12

IČ:

DIČ:

Zhotovitel:

Bau - Const Praha a.s., Pobřežní 249/46, 186 00 Praha 8

IČ: 06155201

DIČ: CZ06155201

Projektant:

Ing. Jiří Sobol

IČ:

DIČ:

Zpracovatel:

IČ:

DIČ:

Poznámka:

Náklady z rozpočtu				2 499 223,57
Ostatní náklady				0,00
Cena bez DPH				2 499 223,57
DPH základní	21,00%	ze	2 499 223,57	524 836,95
snížená	15,00%	ze	0,00	0,00
Cena s DPH		v CZK		3 024 060,52

Projektant

Datum a podpis: Razítko

Objednavatel

Datum a podpis: Razítko

Zpracovatel

Bau-Const
Praha a.s.
Pobřežní 249/46, 186 00 Praha 8
Provozovna: Lovosická 430/62, 130 00 Praha 8
IČ: 06155201 DIČ: CZ06155201

12.6.2018

Datum a podpis: 

Zhotovitel

Datum a podpis: Razítko

REKAPITULACE ROZPOČTU

Stavba: Oprava místních komunikací, Praha 12

Objekt: 1781 - Pancířova

Místo: Praha 12

Datum: 12.06.2018

Objednatel: MČ Praha 12

Projektant: Ing. Jiří Sobol

Zhotovitel: Bau - Const Praha a.s., Pobřežní 249/46, 186 00 Zpracovatel:

Kód - Popis	Cena celkem [CZK]
1) Náklady z rozpočtu	2 499 223,57
HSV - Práce a dodávky HSV	2 398 223,57
1 - Zemní práce	524 641,80
5 - Komunikace pozemní	975 676,45
8 - Trubní vedení	34 221,97
9 - Ostatní konstrukce a práce-bourání	216 054,00
997 - Přesun sutě	631 633,90
998 - Přesun hmot	15 995,45
VRN - Vedlejší rozpočtové náklady	101 000,00
VRN1 - Průzkumné, geodetické a projektové práce	41 000,00
VRN3 - Zařízení staveniště	10 000,00
VRN4 - Inženýrská činnost	20 000,00
VRN9 - Ostatní náklady	30 000,00
2) Ostatní náklady	0,00
Zařízení staveniště	0,00
Projektové práce	0,00
Územní vlivy	0,00
Provozní vlivy	0,00
Jiné VRN	0,00
Kompletační činnost	0,00
Celkové náklady za stavbu 1) + 2)	2 499 223,57

ROZPOČET

Stavba: Oprava místních komunikací, Praha 12

Objekt: 1781 - Pancířova

Místo: Praha 12 Datum: 12.06.2018
 Objednatel: MČ Praha 12 Projektant: Ing. Jiří Sobol
 Zhotovitel: Bau - Const Praha a.s., Pobřežní 249/46, 186 00 Zpracovatel:

PČ	Typ	Kód	Popis	MJ	Množství	J.cena [CZK]	Cena celkem [CZK]
----	-----	-----	-------	----	----------	--------------	-------------------

Náklady z rozpočtu 2 499 223,57

HSV - Práce a dodávky HSV 2 398 223,57

1 - Zemní práce 524 641,80

1	K	113107122	Odstranění podkladu z kameniva drčeného tl 200 mm ručně	m2	480,000	241,01	115 684,80
			355+100+25		480,000		
2	K	113107124	Odstranění podkladu z kameniva do tl 400 mm	m2	425,000	472,05	200 621,25
			850/2		425,000		
3	K	113107141	Odstranění podkladu živičného tl 50 mm ručně	m2	480,000	75,00	36 000,00
			355+100+25		480,000		
4	K	113154114	Frézování živičného krytu tl 100 mm pruh š 0,5 m pl do 500 m2 bez překážek v trase	m2	850,000	165,00	140 250,00
			850		850,000		
5	K	181102302	Úprava pláňe v zářezech se zhutněním	m2	1 330,000	22,70	30 191,00
			850+355+100+25		1 330,000		
6	K	181411131	Založení parkového trávníku výsevem plochy do 1000 m2 v rovině a ve svahu do 1:5	m2	110,000	11,00	1 210,00
			110		110,000		
7	M	005724100	osivo směs travní parková	kg	1,650	60,00	99,00
8	M	103715000	substrát pro trávníky A VL	m3	0,825	710,00	585,75

5 - Komunikace pozemní 975 676,45

9	K	564851111	Podklad ze šterkodrtě ŠD tl 150 mm	m2	355,000	169,99	60 346,45
			355		355,000		
10	K	564851114	Podklad ze šterkodrtě ŠD tl 180 mm	m2	550,000	186,50	102 575,00
			100+25+850/2		550,000		
11	K	567122111	Podklad ze směsí strlelné cementem SC C 8/10 (KSC I) tl 120 mm	m2	125,000	214,00	26 750,00
			100+25		125,000		
12	K	573191111	Postřik infiltrační kationaktivní emulzi v množství 1 kg/m2	m2	850,000	17,80	15 130,00
			850		850,000		
13	K	573211106	Postřik živičný spojovací z asfaltu v množství 0,20 kg/m2	m2	850,000	2,50	2 125,00
			850		850,000		
14	K	577134131	Asfaltový beton vrstva obrusná ACO 11 (ABS) tř. I tl 40 mm š do 3 m z modifikovaného asfaltu	m2	850,000	356,00	302 600,00
			850		850,000		

PČ	Typ	Kód	Popis	MJ	Množství	J.cena [CZK]	Cena celkem [CZK]
15	K	577155132	Asfaltový beton vrstva ložní ACL 16 (A8H) tl 60 mm š do 3 m z modifikovaného asfaltu	m2	850,000	430,50	365 925,00
			850		850,000		
16	K	596211110	Kladení zámkové dlažby komunikací pro pěši tl 60 mm skupiny A pl do 50 m2	m2	125,000	197,00	24 625,00
			100+25		125,000		
17	M	592450380	dlažba zámková 6 cm přírodní	m2	100,000	200,00	20 000,00
			100		100,000		
18	M	592451190	dlažba zámková slepecká 6 cm barevná	m2	25,000	412,00	10 300,00
			25		25,000		
19	K	596212212	Kladení zámkové dlažby pozemních komunikací tl 80 mm skupiny A pl do 300 m2	m2	100,000	193,00	19 300,00
			100		100,000		
20	M	592451220	dlažba zámková 8 cm šedá	m2	100,000	260,00	26 000,00
			100		100,000		

8 - Trubní vedení

34 221,97

21	K	895941211	Zřízení vpusti kanalizační uliční z betonových dílců typ UV-50 nízký	kus	3,000	1 100,00	3 300,00
22	M	592238620	skruž betonová pro uliční vpust středová TBV-Q 450/295/6a 45x29,5x5 cm	kus	3,000	300,00	900,00
23	M	592238500	dno betonové pro uliční vpust s výtakovým otvorem TBV-Q 450/330/1a 45x33x5 cm	kus	3,000	500,00	1 500,00
24	M	592238560	skruž betonová pro uliční vpust horní TBV-Q 450/195/5c, 45x19,5x5 cm	kus	3,000	250,00	750,00
25	M	592238570	skruž betonová pro uliční vpust horní TBV-Q 450/295/5b, 45x29,5x5 cm	kus	3,000	330,00	990,00
26	M	592238640	prstenec betonový pro uliční vpust vyrovnávací TBV-Q 390/60/10a, 39x6x13 cm	kus	3,000	200,00	600,00
27	M	592238750	kaš pozink. D1 DIN 4052, nízký, pro rám 500/300	kus	3,000	400,00	1 200,00
28	M	592238780	mříž M1 D400 DIN 19583-13, 500/500 mm	kus	3,000	1 300,00	3 900,00
29	K	899331111	Výšková úprava uličního vstupu nebo vpusti do 200 mm zvýšením poklopu	kus	3,000	1 963,99	5 891,97
			3		3,000		
30	K	899431111	Výšková úprava uličního vstupu nebo vpusti šoupěte nebo hydrantu	kus	14,000	1 085,00	15 190,00
			14		14,000		

9 - Ostatní konstrukce a práce-bourání

216 054,00

31	K	916131213	Osazení silničního obrubníku betonového stojatého s boční opěrou do lože z betonu prostého	m	250,000	384,00	96 000,00
			250		250,000		
32	M	592174600	obrubník betonový chodníkový ABO Z-15 100x15x25 cm	kus	250,000	146,00	36 500,00
33	K	916231213	Osazení chodníkového obrubníku betonového stojatého s boční opěrou do lože z betonu prostého	m	140,000	173,50	24 290,00
			120-20		140,000		
34	M	59217008	obrubník betonový parkový 100x8x20cm	m	140,000	78,00	10 920,00
35	K	919112213	Řezání spár pro vytvoření komůrky š 10 mm hl 25 mm pro těsnici zátluku v živičném krytu	m	25,000	36,50	912,50
			25		25,000		

PČ	Typ	Kód	Popis	MJ	Množství	J.cena [CZK]	Cena celkem [CZK]
15	K	577155132	Asfaltový beton vrstva ložní ACL 16 (A8H) tl 60 mm š do 3 m z modifikovaného asfaltu	m2	850,000	430,50	365 925,00
			850		850,000		
16	K	596211110	Kladení zámkové dlažby komunikací pro pěši tl 60 mm skupiny A pl do 50 m2	m2	125,000	197,00	24 625,00
			100+25		125,000		
17	M	592450380	dlažba zámková 6 cm přírodní	m2	100,000	200,00	20 000,00
			100		100,000		
18	M	592451190	dlažba zámková slepečná 6 cm barevná	m2	25,000	412,00	10 300,00
			25		25,000		
19	K	596212212	Kladení zámkové dlažby pozemních komunikací tl 80 mm skupiny A pl do 300 m2	m2	100,000	193,00	19 300,00
			100		100,000		
20	M	592451220	dlažba zámková 8 cm šedá	m2	100,000	260,00	26 000,00
			100		100,000		

8 - Trubní vedení

34 221,97

21	K	895941211	Zřízení vpusti kanalizační uliční z betonových dílců typ UV-50 nízký	kus	3,000	1 100,00	3 300,00
22	M	592238620	skruž betonová pro uliční vpust středová TBV-Q 450/295/6a 45x29,5x5 cm	kus	3,000	300,00	900,00
23	M	592238500	dno betonové pro uliční vpust s výtakovým otvorem TBV-Q 450/330/1a 45x33x5 cm	kus	3,000	500,00	1 500,00
24	M	592238560	skruž betonová pro uliční vpust horní TBV-Q 450/195/5c, 45x19,5x5 cm	kus	3,000	250,00	750,00
25	M	592238570	skruž betonová pro uliční vpust horní TBV-Q 450/295/5b, 45x29,5x5 cm	kus	3,000	330,00	990,00
26	M	592238640	prstěnek betonový pro uliční vpust vyrovnávací TBV-Q 390/60/10a, 39x6x13 cm	kus	3,000	200,00	600,00
27	M	592238750	kaš pozink. D1 DIN 4052, nízký, pro rám 500/300	kus	3,000	400,00	1 200,00
28	M	592238780	mříž M1 D400 DIN 19583-13, 500/500 mm	kus	3,000	1 300,00	3 900,00
29	K	899331111	Výšková úprava uličního vstupu nebo vpusti do 200 mm zvýšením poklopu	kus	3,000	1 963,99	5 891,97
			3		3,000		
30	K	899431111	Výšková úprava uličního vstupu nebo vpust šoupěte nebo hydrantu	kus	14,000	1 085,00	15 190,00
			14		14,000		

9 - Ostatní konstrukce a práce-bourání

216 054,00

31	K	916131213	Osazení silničního obrubníku betonového stojatého s boční opěrou do lože z betonu prostého	m	250,000	384,00	96 000,00
			250		250,000		
32	M	592174600	obrubník betonový chodníkový ABO 2-15 100x15x25 cm	kus	250,000	146,00	36 500,00
33	K	916231213	Osazení chodníkového obrubníku betonového stojatého s boční opěrou do lože z betonu prostého	m	140,000	173,50	24 290,00
			120-20		140,000		
34	M	59217008	obrubník betonový parkový 100x8x20cm	m	140,000	78,00	10 920,00
35	K	919112213	Řezání spár pro vytvoření komůrky š 10 mm hl 25 mm pro těsnici zátluku v živičném krytu	m	25,000	36,50	912,50
			25		25,000		

PČ	Typ	Kód	Popis	MJ	Množství	J.cena [CZK]	Cena celkem [CZK]
36	K	919122112	Těsnění spár záhlvkou za tepla pro komůrky š 10 mm hl 25 mm s těsnícím profilem	m	25,000	35,66	891,50
					25	25,000	
37	K	R301	Vsakovací galerie z boků, vč. zemních prací, dodávky a montáže	ks	26,000	1 790,00	46 540,00

997 - Přesun sutě

631 633,90

38	K	997211521	Vodorovná doprava vybouraných hmot po suchu na vzdálenost do 1 km	t	650,340	225,00	146 326,50
39	K	997211529	Příplatek ZKD 19 km u vodorovné dopravy vybouraných hmot	t	650,340	260,00	169 088,40
40	K	997211612	Nakládání vybouraných hmot na dopravní prostředky pro vodorovnou dopravu	t	650,340	350,00	227 619,00
41	K	997221845	Poplatek za uložení na skládce (skládkovné) odpadu asfaltového bez dehtu kód odpadu 170 302	t	265,000	160,00	42 400,00
					265	265,000	
42	K	997221855	Poplatek za uložení odpadu zeminy a kameniva na skládce (skládkovné)	t	385,000	120,00	46 200,00
					650-265	385,000	

998 - Přesun hmot

15 995,45

43	K	998223011	Přesun hmot pro pozemní komunikace s krytem dlažebním	t	59,629	182,00	10 852,48
44	K	998225111	Přesun hmot pro pozemní komunikace s krytem z kamene, monolitickým betonovým nebo živčným	t	89,443	57,50	5 142,97

VRN - Vedlejší rozpočtové náklady

101 000,00

VRN1 - Průzkumné, geodetické a projektové práce

41 000,00

45	K	010001000	Průzkumné, geodetické a projektové práce	...	1,000	15 000,00	15 000,00
46	K	012002000	Geodetické práce	...	1,000	15 000,00	15 000,00
47	K	013002000	Projektové práce	...	1,000	11 000,00	11 000,00

VRN3 - Zařízení staveniště

10 000,00

48	K	030001000	Zařízení staveniště	...	1,000	10 000,00	10 000,00
----	---	-----------	---------------------	-----	-------	-----------	-----------

VRN4 - Inženýrská činnost

20 000,00

49	K	043002000	Zkoušky a ostatní měření	...	1,000	10 000,00	10 000,00
50	K	049002000	Ostatní inženýrská činnost	...	1,000	10 000,00	10 000,00

VRN9 - Ostatní náklady

30 000,00

51	K	090001000	DĚO, DIR	...	1,000	30 000,00	30 000,00
----	---	-----------	----------	-----	-------	-----------	-----------

VP - Vícepráce

0,00

Provozovna: Společnost s r. o. 123456789
IČ: 06155201 DIČ: CZ06155201

-1-