



Smlouva o budoucí smlouvě o zřízení služebnosti

uzavřená podle ustanovení § 1785 ve spojení s § 1257 a násl. zákona č. 89/2012 Sb., občanský zákoník, v platném znění a § 59 zákona č. 458/2000 Sb., o podmínkách podnikání a o výkonu státní správy v energetických odvětvích a o změně některých zákonů (energetický zákon), ve znění pozdějších předpisů, mezi těmito stranami:

Statutární město Jihlava se sídlem Masarykovo nám. 1, 586 01 Jihlava, IČO 002 86 010, DIČ CZ00286010
zastoupené Ing. Jaromírem Kalinou, náměstkem primátora,
jako budoucí povinný ze služebnosti
dále jen budoucí povinný

a

GasNet, s. r. o. se sídlem Klíšská 940 96, Klíše 400 01, Ústí nad Labem, IČO: 272 95 567, DIČ: CZ27295567
zapsána v OR vedeném Krajským soudem v Ústí nad Labem, v oddíl C, vložka 23083
zastoupena na základě plné moci společnosti
GridServices, s. r. o. se sídlem Plynárenská 499 1, Zábrdovice, 602 00, Brno IČO: 279 35 311, DIČ: CZ27935311
zapsána v OR vedeném Krajským soudem v Brně, oddíl C, vložka 57165
zastoupena na základě plných mocí ~~XXXXXXXXXXXXXXXXXXXX~~ vedoucím správy nemovitého majetku Morava jih, ~~XXXXXXXXXXXXXXXXXXXX~~ technikem správy nemovitého majetku, dle plné moci
jako budoucí oprávněný ze služebnosti
dále jen budoucí oprávněný

takto:

I.

Budoucí oprávněný je investorem stavby pod označením „Reko MS Jihlava – Demlova, I. etapa číslo stavby: 7700100786“ (dále jen Stavba). Stavba, bude na základě této smlouvy mimo jiné zřízena na pozemcích ve vlastnictví budoucího povinného p. č. 5468/3, p. č. 5468/5, p. č. 5468/12, p. č. 5468/16, p. č. 5468/17, p. č. 5468/29, p. č. 5468/35, p. č. 5468/37, p. č. 5468/38, p. č. 5468/41, p. č. 5468/45, p. č. 5468/481, p. č. 5468/732, p. č. 5472/4, zapsaného v katastru nemovitostí u Katastrálního úřadu pro Vysočinu, Katastrální pracoviště Jihlava na LV č. 10001 pro k. ú., obec a okres **Jihlava** (dále jen dotčené pozemky), a to v rozsahu dle předběžného situačního zákresu, který je nedílnou součástí a přílohou č. 1 této smlouvy. Budoucí povinný se zřízením Stavby na dotčených pozemcích za níže uvedených podmínek této smlouvy souhlasí.

II.

Budoucí oprávněný je povinen realizovat Stavbu na dotčených pozemcích v souladu s platnými předpisy, zejména stavebním zákonem v platném znění a s platnými vyhláškami statutárního města Jihlavy. Při realizaci Stavby je dále povinen dodržet podmínky stanovené pro Stavbu ve vyjádřeních a rozhodnutích správce dotčených pozemků a příslušných odborů Magistrátu města Jihlavy. Z nich nedílnou součástí a přílohou č. 2 této smlouvy, je vyjádření Služeb města Jihlavy ze dne 3. 1. 2018, přílohou č. 3 je stanovisko Odboru dopravy Magistrátu města Jihlavy ze dne 10. 4. 2018, přílohou č. 4 je vyjádření Odboru životního prostředí Magistrátu města Jihlavy ze dne 2. 3. 2018.

III.

I. Budoucí oprávněný bere na vědomí, že se na dotčených pozemcích mohou nacházet další inženýrské sítě (nad rámec této smlouvy) a není ani vyloučeno, že k těmto pozemkům již byly uzavřeny jiné platné smlouvy o uzavření budoucích smluv o zřízení služebnosti pro další inženýrské sítě. Budoucí oprávněný se zavazuje výše uvedenou situaci respektovat a přizpůsobit uložení

inženýrských sítí dle této smlouvy skutečnému stavu v terénu, s přihlédnutím k trase ostatních inženýrských sítí.

V souvislosti s výše uvedeným je budoucí oprávněný povinen před zahájením Stavby zajistit na své náklady a svoji zodpovědnost k dotčeným pozemkům vytyčení inženýrských sítí prostřednictvím jejich správců a přizpůsobit výstavbu Stavby skutečnému stavu v terénu. Smluvní strany dle této smlouvy se dohodly, že budoucí povinný nezodpovídá za jakékoliv škody v souvislosti s vytyčením a s ukládáním inženýrských sítí dle této smlouvy vzniklé porušením povinností budoucího oprávněného dle tohoto článku.

2. Budoucí oprávněný je povinen minimálně tři měsíce před zahájením Stavby prověřit u budoucího povinného zastoupeného Majetkovým odborem Magistrátu města Jihlavy, zda k dotčeným pozemkům nejsou uzavřeny nájemní smlouvy. V případě, že k dotčeným pozemkům budou uzavřeny nájemní smlouvy, je budoucí oprávněný dle této smlouvy povinen o zahájení Stavby informovat nájemce pozemků minimálně dva měsíce před započítáním Stavby. V případě dotčení majetkových práv nájemců je budoucí oprávněný povinen uhradit poškozeným nájemcům veškeré škody vzniklé Stavbou bez jakékoliv účasti či náhrady ze strany budoucího povinného.

3. V případě, že Stavba je realizována jako rekonstrukce, je budoucí oprávněný povinen potrubí, které již neslouží svému účelu vyjmout a vyjmuté potrubí na vlastní náklady zlikvidovat v souladu s platnými předpisy. V případě, že vyjmutím by mohla být způsobena škoda na inženýrských sítích, zeleni, či zpevněném povrchu komunikací, chodníků a parkovišť je oprávněný povinen předem oznámit tuto skutečnost písemně povinnému (i e-mailem). V případě, že se bude jednat o zeleň, bude toto oznámení zasláno povinnému prostřednictvím Odboru životního prostředí Magistrátu města Jihlavy, v případě komunikací, chodníků a parkovišť prostřednictvím Odboru dopravy Magistrátu města Jihlavy, v ostatních případech prostřednictvím Majetkového odboru Magistrátu města Jihlavy.

IV.

Budoucí oprávněný je povinen v případě, že Stavbou budou dotčeny komunikace, před zahájením výstavby uhradit na Odboru dopravy Magistrátu města Jihlavy správní poplatek za zvláštní užívání dle § 25 z. č. 13/1997 Sb., v platném znění a místní poplatek za užívání veřejného prostranství dle Obecně závazné vyhlášky statutárního města Jihlava o místním poplatku za užívání veřejného prostranství, v platném znění. V případě, že Stavbou bude dotčena zeleň je povinen tento místní poplatek uhradit na Odboru životního prostředí Magistrátu města Jihlavy.

V.

1. Veškeré činnosti spojené s realizací a provozováním Stavby je budoucí oprávněný povinen provádět výhradně na vlastní náklady, bez jakékoliv finanční či jiné účasti budoucího povinného a budoucí povinný nemá vůči budoucímu oprávněnému povinnost žádné náhrady nákladů vzniklých v souvislosti s realizací Stavby ani s jakýmkoliv případným zhodnocením dotčených pozemků v průběhu výstavby ani po jejím ukončení. Budoucí oprávněný se zavazuje, že realizace Stavby bude provedena tak, aby dotčené pozemky byly těmito činnostmi dotčeny jen v nezbytně nutném rozsahu a jen po nezbytně nutnou dobu a je povinen po dohotovení Stavby plochy a povrch dotčených pozemků s výjimkou provedené Stavby vyklidit, uvést do původního stavu a dotčené pozemky předat prostřednictvím jejich správce budoucímu povinnému.

2. Vznikne-li budoucímu povinnému z důvodu nesplnění povinností budoucího oprávněného dle této smlouvy nebo v důsledku zřizování Stavby výstavbou, údržbou a opravami ze strany budoucího oprávněného, ale i nezaviněně, tj. provozní závadou, na straně budoucího povinného škoda a znehodnocení pozemků, ponese náklady na jejich odstranění a uvedení do původního stavu budoucí oprávněný. V případě, že škodu nebude možno nahradit uvedeným způsobem, bude budoucí oprávněný povinen tuto škodu v plném rozsahu nahradit budoucímu povinnému uhrazením odpovídající finanční částky a to včetně škody vzniklé budoucímu povinnému vrácením dotace (či její části) poskytnuté budoucímu povinnému pro zřízení staveb a provedení úprav na pozemcích (zeleni) uvedených v čl. I této smlouvy.

Tuto škodu je budoucí oprávněný povinen uhradit budoucímu povinnému nejpozději do 3 měsíců po doručení vyúčtování této škody budoucím povinným.

VI.

Budoucí oprávněný se zavazuje, že nejpozději do dvanácti měsíců od ukončení Stavby tj. od vydání kolaudačního souhlasu ke Stavbě a v případě neexistence tohoto dokladu od existence jiného dokladu o ukončení Stavby (např. předávací protokol o předání a převzetí stavby mezi dodavatelem stavby a investorem stavby apod.) předloží budoucímu povinnému prostřednictvím Majetkového odboru Magistrátu města Jihlavy návrh na uzavření smlouvy o zřízení služebnosti inženýrské sítě, jehož přílohou bude:

- příslušný doklad o ukončení Stavby
- geometrický plán (geometrické plány) s vyznačením plochy služebnosti v počtu uzavíraných smluv o zřízení služebnosti, přílohou geometrického plánu bude tabulka vypracovaná a potvrzená oprávněným geodetem s délkami a plochami jednotlivých druhů sítí umístěných v každém parcelním čísle a počtem zařízení a překopů umístěných v každém parcelním čísle
- digitální geodetické zaměření dohotovených inženýrských sítí v elektronické podobě ve formátu *.dgn (MicroStation V7)

Uvedený geometrický plán a geodetické zaměření zajistí budoucí oprávněný na své náklady.

VII.

1. Smluvní strany se zavazují nejpozději do šesti měsíců ode dne, kdy budoucí oprávněný doručí budoucímu povinnému návrh na uzavření smlouvy o zřízení služebnosti dle čl. VI. této smlouvy s přílohami, uzavřít smlouvu o zřízení služebnosti ve prospěch oprávněného, kterou bude za úhradu dle čl. VIII této smlouvy zřízena služebnost užívání pozemků, ve prospěch oprávněného, spočívající v právu zřídit a provozovat v souladu se z. č. 458/2000 Sb., energetický zákon, na služebných pozemcích Stavbu.

2. Rozsah služebnosti bude stanoven geometrickým plánem dle čl. VI této smlouvy. Uvedený geometrický plán bude nedílnou součástí smlouvy o zřízení služebnosti.

3. Oprávněný právo odpovídající služebnosti přijme a vlastník pozemků bude povinen toto právo strpět.

4. Služebnost bude sjednána na dobu, po kterou bude Stavba na dotčených pozemcích oprávněným provozována. V případě, že oprávněný ze služebnosti převede Stavbu na jiného vlastníka, bude oprávněný povinen do 30 dnů ode dne převodu oznámit povinnému nového vlastníka Stavby. Oprávněný a povinný následně uzavřou dohodu o zrušení služebnosti s tím, že náklady související se změnou hradí oprávněný. Tento odstavec se nepoužije v případě přeměny právnické osoby.

5. Smlouva o zřízení služebnosti bude na základě návrhu, předloženého budoucím oprávněným dle čl. VI této smlouvy vyhotovena budoucím povinným a zaslána k podpisu budoucímu oprávněnému.

6. O uzavření smlouvy o zřízení služebnosti, ve prospěch oprávněného spočívající ve zřízení, provozování a údržbě Stavby v rozsahu zaměřeném příslušným geometrickým plánem, bude v souladu s ustanovením § 102 odst. 3 zákona č. 128/2000 Sb., o obcích, v platném znění rozhodovat usnesením Rada města Jihlavy.

7. Návrh na vklad práva odpovídajícího služebnosti dle tohoto článku zpracuje budoucí oprávněný, který po uveřejnění v registru smluv budoucím povinným a po splnění povinnosti úhrady dle čl. VIII této smlouvy předloží tento návrh s příslušnou smlouvou Katastrálnímu úřadu pro Vysočinu, katastrální pracoviště Jihlava.

8. Veškeré náklady spojené se vkladem práva odpovídající služebnosti dle této smlouvy do katastru nemovitostí uhradí budoucí oprávněný.

9. Smluvní strany berou na vědomí, že právo odpovídající služebnosti nabude oprávněný okamžikem vkladu práva s právními účinky k okamžiku podání návrhu na vklad do katastru nemovitostí u Katastrálního úřadu pro Vysočinu, katastrálního pracoviště Jihlava.

VIII.

1. Jednorázová úhrada za zřízení služebnosti bude vypočtena po dokončení Stavby na základě skutečného rozsahu služebnosti, dle ceníku statutárního města Jihlavy stanovujícího úhrady za zřizování úplatných věcných břemen k nemovitostem v jeho vlastnictví platného ke dni uzavření smlouvy o zřízení služebnosti. V případě neexistence uvedeného ceníku bude výše úhrady za zřízení služebnosti stanovena tržním znaleckým posudkem, který zajistí na své náklady budoucí oprávněný a předloží jej budoucímu povinnému současně s příslušným geometrickým plánem dle čl. VI. této

smlouvy. Takto stanovená úhrada za zřízení služebnosti bude zatížena příslušnou sazbou DPH dle zákona č. 235/2004 Sb., v platném znění ke dni povinnosti přiznat daň a budoucí oprávněný ji zaplatí po podpisu smlouvy o zřízení služebnosti oběma stranami na základě daňového dokladu (faktury) vystaveného budoucím povinným ve lhůtě splatnosti do 30 - ti dnů ode dne doručení faktury budoucímu oprávněnému.

Úhrada musí být zaplacená před podáním návrhu na vklad práva odpovídající služebnosti.

2. V úhradě za zřízení služebnosti dle odst. 1 tohoto článku budou zohledněna veškerá práva budoucího oprávněného a povinnosti budoucího povinného vyplývající ze smlouvy o zřízení služebnosti. Právo budoucího povinného na náhradu škody, vzniklé na jeho majetku při zřizování, provozování, údržbě a opravách Stavby, není zaplacením výše uvedené úhrady za zřízení služebnosti dotčeno a není tím dotčena ani povinnost budoucího oprávněného nést přiměřené náklady na zachování a opravách služebností zatížených nemovitostí ve smyslu ustanovení § 1263 Občanského zákoníku.

IX.

Budoucí oprávněný se zavazuje před započítáním Stavby provést kontrolu aktuálních vlastnických vztahů k dotčeným pozemkům.

X.

Tato smlouva zanikne:

- uzavřením smlouvy o zřízení služebnosti dle této smlouvy
- uplynutím doby 4 let od jejího uzavření, pokud do této doby budoucí oprávněný nedoloží budoucímu povinnému návrh na uzavření smlouvy o zřízení služebnosti dle této smlouvy s přílohami dle čl. VI. této smlouvy.

XI.

Smluvní strany se dohodly, že pro účely této smlouvy se za doručenou považuje zásilka, která je zaslána doporučeně na adresu smluvní strany uvedenou v záhlaví této smlouvy a převzata adresátem nebo přímo adresátovi předána. Pro případ nepřevzetí, nevyzvednutí či nedoručitelnosti zásilky se smluvní strany dohodly, že pro účely této smlouvy se za doručenou považuje zásilka dnem, kdy je odesilatelé vrácena jako nedoručená. Pokud je doručováno prostřednictvím datové schránky, platí pro doručení postup stanovený právními předpisy platnými v době doručování.

XII.

Na části pozemků p. č. 5468/5, p. č. 5468/12, p. č. 5468/16, p. č. 5468/35, p. č. 5468/38, p. č. 5468/481, p. č. 5472/4, v k. ú. Jihlava byl realizován projekt „Revitalizace městské zeleně v Jihlavě“. Dle sdělení odboru rozvoje města (e-mail ze dne 4. 4. 2018) nedojde k dotčení dřevin ošetřených v rámci projektu. Smlouvu je možné uzavřít za podmínek uvedených ve vyjádření Odboru životního prostředí Magistrátu města Jihlavy ze dne 2. 3. 2018 (viz příloha č. 4 této smlouvy).

Souhlas k uzavření této smlouvy, jehož existence je nutná v souvislosti s poskytnutím dotace, v rámci projektu „**Revitalizace sídliště na území města Jihlavy-ul. Březinova, Demlova, Na Kopci**“, určené pro změny na pozemcích p. č. 5472/4, p. č. 5468/732, p. č. 5468/12, p. č. 5468/29, p. č. 5468/45, p. č. 5468/38, p. č. 5468/35, p. č. 5468/481, p. č. 5468/3, p. č. 5468/5 a p. č. 5468/41, v k. ú. Jihlava, dle této smlouvy, byl vydán dne 14. 3. 2018. Pro uzavření smlouvy lze využít i generální souhlas poskytovatele dotace ze dne 8. 10. 2014. Oba dokumenty jsou přílohou toho vyhotovení této smlouvy, které je určeno k založení do evidence smluv vedené na odboru Kanceláře tajemníka Magistrátu města Jihlavy.

XIII.

1. Smluvní strany výslovně prohlašují, že si tuto smlouvu před jejím podpisem přečetly, že byla uzavřena po vzájemném projednání, podle jejich pravé a svobodné vůle, určitě, vážně, srozumitelně, nikoliv v tísní a za nápadně nevýhodných podmínek.

2. Tato smlouva může být měněna pouze písemným dodatkem na základě dohody obou smluvních stran.

XIV.

Tato smlouva je vypracována ve čtyřech stejnopisech, z nichž každá smluvní strana obdrží po dvou vyhotoveních.

XV.

1. Tato smlouva podléhá uveřejnění dle zákona č. 340/2015 Sb., o registru smluv, v platném znění, je uzavřena dnem podpisu poslední smluvní strany a účinnosti nabývá dnem uveřejnění v registru smluv.
2. Statutární město Jihlava zajistí uveřejnění této smlouvy v registru smluv v souladu s právními předpisy.
3. Povinný zajistí, aby při uveřejnění této smlouvy nebyly uveřejněny informace, které nelze uveřejnit podle platných právních předpisů (osobní údaje zaměstnanců oprávněného, jména, příjmení, jejich pracovní pozice, kontakty, telefonické i emailové adresy, apod.) a dále, aby byly znečištěny podpisy osob zastupujících smluvní strany.
4. Uzavření této smlouvy schválila Rada města Jihlavy na svém 87. zasedání dne 14. 6. 2018 usnesením č. 648/18-RM.

Dne 22-06-2018

Za statutární město Jihlava



naměstek primátora



17-07-2018



vedoucí správy nemovitého majetku



technik správy nemovitého majetku

GridServices, s.r.o.
Plynárenská 499/1
Zabrdovice
602 00 Brno
IČ: 27935311, DIČ: CZ27935311
- 472 -

LEGENDA INŽENÝRSKÝCH SÍTÍ :

- NAVRZENÝ STL PLYNOVOD
 - STAVAJÚCI STL PLYNOVOD BUDE VYŤAŽEN DO STAVÁRSKHO MŤL
 - NAVRZENÁ STL PŘÍPOJKA
 - STAVAJÚCI STL PLYNOVOD
 - RÚŠENÝ STL PLYNOVOD
 - STAVAJÚCI MŤL PLYNOVOD
 - RÚŠENÝ MŤL PLYNOVOD
- LEGENDA KATASTRÁLNĽNOSTÍ:**
- POTÚČNÝ PŘEJÍZD
 - PŤRANICE INŽENÝRSKÉ MAPY
 - NOVÉ VZŤRŽE OCHRANNE PÁSMO PLYNOVODU
 - 100m lín na ľubovoľnú stranu od vnújšieho lica potrubí
 - KŤTA VB = 1M + p POTRUBÍ + 1M

REKO MS JIHLAVA - DEMLOVA I. ETAPA, Č. STAVBY 7700100786
KATASTRÁLNĽNÁ SITUACE

SO 01.1 PLYNOVOD ÚSEK A-A' - CELKEM 275m
STL PE 100 SDR 17,6 dn 110 x 6,3 mm; dl. 275m
KM 0,079 - 0,123
STL PLYNOVOD BUDE ULOŽEN DO STAVÁRSKÉ TRASY

SO 01.1 PLYNOVOD ÚSEK B-B' - CELKEM 197m
STL PE 100 SDR 11 dn 63 x 5,8 mm; dl. 1m
STL PE 100 SDR 11 dn 63 x 5,8 mm; dl. 86m SĽH
KM 0,0005 - 0,0863
STL PLYNOVOD BUDE VYŤAŽEN DO STAVÁRSKÉHO POTRUBÍ MŤL DN 100
KM 0,087 - 0,187 MŤL PLYNOVOD PE 63 BUDE PŘEVEDEN NA STL DN 110m

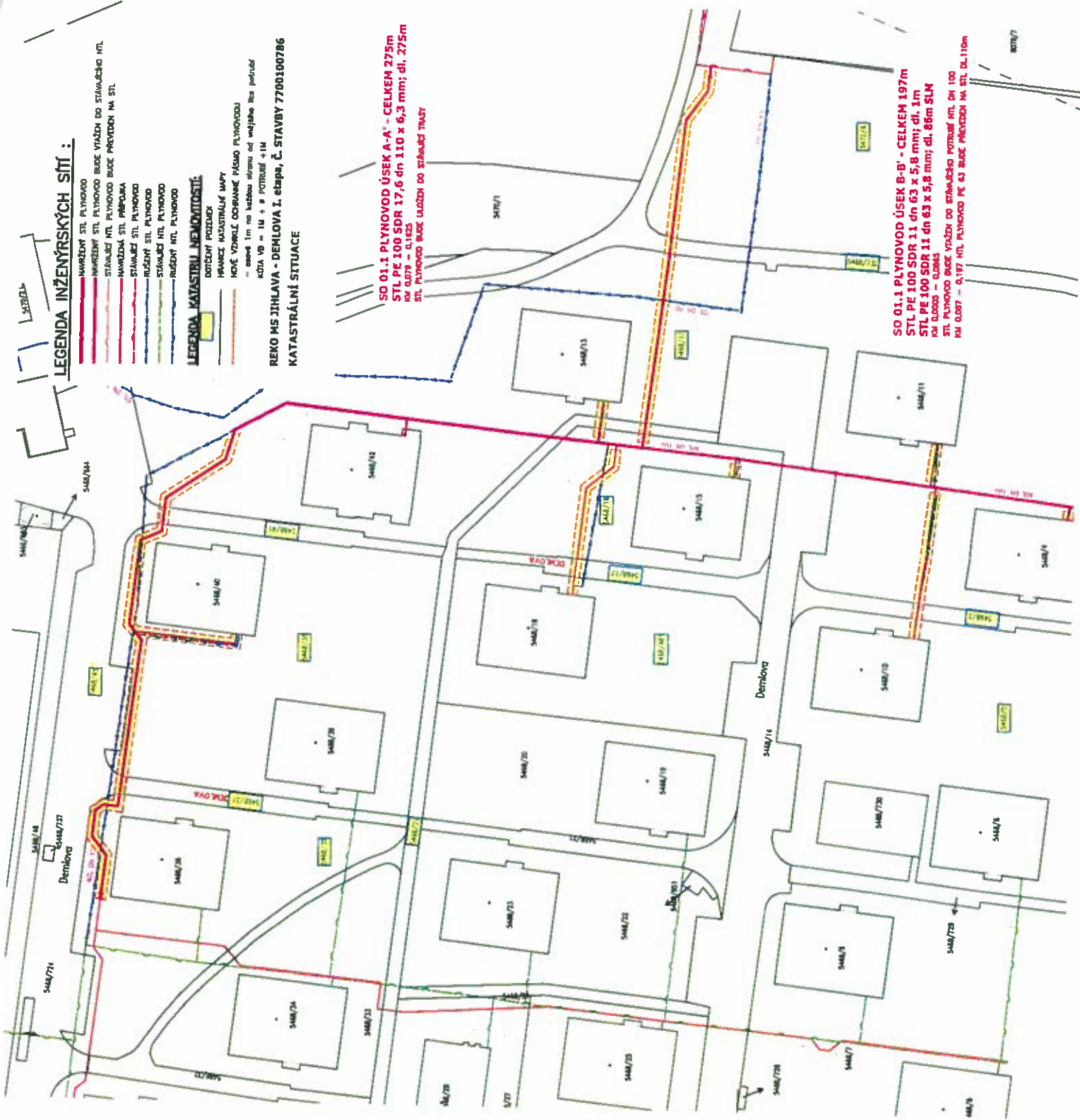



SLUŽBY MĚSTA JIHLAVY

Služby pro spokojenou Vysočinu

GAsAG spol. s r.o.
V Újezdech 559/2
621 00 Brno

V Jihlavě dne 3.1.2018

Číslo: Vyjádření/001/18
Vyřizuje: [redacted]

Vyjádření k dokumentaci pro umístění stavby a realizaci stavby na akci: „REKO MS Jihlava – Demlova I. etapa, č. stavby 7700100786“

Dle předložené dokumentace a na základě místního šetření se stavba **dotýká** místních komunikací (MK), kde jsou SLUŽBY MĚSTA JIHLAVY s.r.o. (zastupující vlastníka místních a účelových komunikací Statutární město Jihlava dle „Smlouvy na komplexní zajištění veřejně prospěšných služeb pro Statutární město Jihlava“) správci, v tomto rozsahu:

STL plynovod – přechod vozovky stávajícím potrubím NTL plynovodu, protlaky pod cyklostezkou a vozovkou (viz bod 2) a překopy vozovek a chodníků – MK Demlova, Demlova – chodníky, Demlova - cyklostezka
(dle situace stavby, která jsou nedílnou součástí tohoto vyjádření)

Z titulu majetkového správce předmětných MK SLUŽBY MĚSTA JIHLAVY s.r.o.

souhlasí

s prováděním stavby za dodržení níže uvedených podmínek:

- 1) Dotčená místní komunikace *Demlova - cyklostezka* (cyklostezka za domy č. 14 a 21) byla vybudována v rámci dotací ROP Jihovýchod a v době udržitelnosti projektu je nutné dodržet podmínky pro provádění zásahů do investice. Tato MK je také v záruční době do 4.5.2020 a do této doby nebudeme povolovat žádný zásah do předmětné komunikace.
- 2) Příčné přechody cyklostezky za domy č. 21 a 14 a vozovky před domy č. 24 a 26 pro STL plynovod budou provedeny protlakem, tj. bez porušení konstrukčních vrstev cyklostezky a vozovky. Plynovod bude uložen v chráničce. Délka chráničky musí být taková, aby její konce zasahovaly zcela mimo těleso cyklostezky a vozovky, min. 1,0 m za obrubu cyklostezky nebo vozovky.
- 3) Startovací a cílová jáma protlaku nesmí zasahovat do tělesa cyklostezky a vozovky, tj. jejich okraje budou min. 1,0 m za obrubou cyklostezky nebo vozovky.
- 4) Před prováděním prací v MK budou nejdříve v místě zásahu do vozovky s živičným krytem okraje krytu zařízneny. V místě zásahu do chodníku s krytem z dlažby bude nejdříve rozebrána dlažba (včetně obrub a přídlažby) a řádně uložena, aby nedocházelo k její ztrátě.
- 5) Výkopek **nesmí** být použit pro konstrukci komunikace a bude u chodníku a vozovky do hloubky konstrukce komunikace odvezen. Výkopek musí být uložen tak, aby nedošlo ke znečištění MK. MK nesmí být při provádění prací znečišťovány ani jiným způsobem.
- 6) Po provedení pokládky plynovodu v MK bude výkop neprodleně zasypan, u **chodníku s krytem z dlažby** těmito vrstvami:
 - provizorní úprava krytu ze štěrkopísku v tl. konečné úpravy chodníku s krytem z dlažby
 - podklad ze štěrkodrti fr. 0-32 mm 15 cm
 - zásyp výkopkem nebo jiným vhodným materiálem
 u **vozovky s živičným krytem** těmito vrstvami:
 - provizorní **bezprašná** úprava krytu (z cementového betonu, vozovkové dlažby apod.) v tl. min. 6 cm + provizorní podklad ze štěrkodrtě v celkové tl. konečné úpravy vozovky s živičným krytem

- podklad ze štěrkodrti fr. 0-32 mm (0 63 mm) 35 cm
 - zásyp výkopkem nebo jiným vhodným materiálem
- Vše bude řádně hutněno po vrstvách tloušťky max. 15 cm do výše nivelety okolního chodníku a vozovky.
- 7) Konečná úprava **chodníku s krytem z dlažby**, po odstranění provizorní úpravy, bude provedena do výše nivelety okolního chodníku v této skladbě:
- dlažba stejného tvaru a charakteru (nepoškozená), v šíři výkopu + 30 cm na každou stranu
 - ložní vrstva dlažby z drtě 4-8 mm 3 cm
- Konečná úprava **vozovky s živičným krytem**, po odstranění provizorní úpravy, bude provedena do výše nivelety okolní vozovky v této skladbě:
- asfaltový beton (ACO 11 +) 4 cm, v šíři výkopu + ošetření spár (asfaltovou zálivkou, spárovací páskou apod.)
 - obalované kamenivo (ACP 16 +, ACP 22 +) 12 cm
- Obruby budou uloženy do betonového lože.
- 8) Otevřený výkop v MK bude viditelně označen a zajištěn s ohledem na bezpečnost chodců a provozu na komunikaci.
- 9) Protlaky a konečná úprava MK budou zajištěny odborně způsobilou firmou, která má pro výkon této činnosti podnikatelské oprávnění. Při provádění výkopů v MK je nutné dodržet TP 146 (s ohledem na podmínky tohoto vyjádření).
- 10) Správce MK může dle skutečného provedení prací požadovat další úpravy MK.
- 11) Na všechny práce spojené s **provedením** konečné úpravy na MK poskytne **investor stavby** správcí záruční dobu v délce trvání **36 měsíců ode dne předání**.
- 12) Do doby předání výkopu je **investor povinen udržovat** porušenou část chodníku ve schůdném stavu a porušenou část vozovky ve sjízdném stavu se zachováním bezpečnosti silničního provozu.
- 13) Jakékoliv změny týkající se MK **je nutno předem projednat** se správcem MK SLUŽBY MĚSTA JIHLAVY s.r.o.
- 14) Zásah do silničního tělesa může být prováděn teprve až **po nabytí právní moci rozhodnutí** o povolení ke zvláštnímu užívání místních komunikací, o jehož vydání je povinen investor, resp. dodavatel požádat u silničního správního úřadu – Magistrátu města Jihlavy, odboru dopravy.
- 15) Práce v silničním tělese a jeho bezprostřední blízkosti lze provádět v období **od 1. dubna do 15. října kalendářního roku**. Mimo toto období nebudeme vzhledem k zimní údržbě místních komunikací povolovat žádné zásahy do silničního tělesa.
- 16) Minimálně 30 dní před zahájením prací investor resp. dodavatel:
- podá žádost ke zvláštnímu užívání místních komunikací včetně podrobného situačního plánu (Magistrát města Jihlavy, odbor dopravy)
 - uzavře smlouvu se správcem MK o záruce na provedené práce (investor)
- 17) **Toto vyjádření slouží i jako souhlas ke zvláštnímu užívání místních komunikací dle zákona č. 13/1997 Sb., § 25, odst. 6, písm. d) – umístění inženýrských sítí a jiných nadzemních nebo podzemních vedení všeho druhu v silničním pozemku, na něm nebo na mostních objektech.**
- 18) Toto vyjádření má platnost jeden rok.

S pozdravem

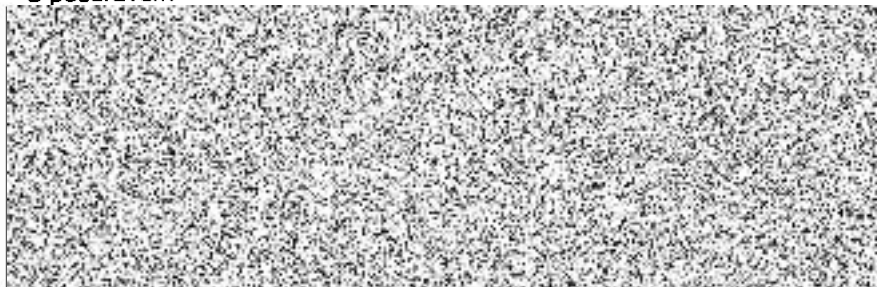

Příloha

situace stavby

Na vědomí

Magistrát města Jihlavy – OD

Tyršova 18, Jihlava | detašované pracoviště

Magistrát města Jihlavy
Majetkový odbor

-zde-

Váš dopis ze dne
09.04.2018číslo jednací
MMJ/OD/44487/2018-PřP
SZ-MMJ/OD/7329/2018/2
UID jihlvp18v00gml

vyřizuje / telefon

Jihlava
10.04.2018**Stanovisko k žádosti MO k uzavření smlouvy o budoucí smlouvě o zřízení služebnosti**

Odbor dopravy obdržel žádost Majetkového odboru o stanovisko na uzavření smlouvy o budoucí smlouvě o zřízení služebnosti na uložení plynového potrubí, žadatel společnost GAsAG spol. s r.o., V Újezdech 559/2, Brno pro společnost GasNet, s.r.o., se sídlem Klíšská 940/96, Klíše, Ústí nad Labem, stavba - akce „Reko MS Jihlava – Demlova, I. etapa, číslo stavby: 7700100786“. Smlouva se týká, mj., pozemků p. č. 5468/29, 5468/45, 5468/17, 5468/3, 5468/37, 5468/41 v k. ú. Jihlava.

Odbor dopravy se s předkládaným návrhem seznámil a **souhlasí** s uzavřením výše uvedené smlouvy za podmínky, že dotčené komunikace budou po dokončení stavby uvedeny do původního stavu a budou dodrženy podmínky pověřeného správce MK a ÚK, tj. Služby města Jihlavy, s.r.o., Havlíčkova 64, 586 01 Jihlava. O tyto podmínky si musí žadatel požádat u SMJ, s.r.o. Pokud mu byly vydány v rámci řízení u obecného stavebního úřadu, lze je použít i pro uzavření smlouvy.

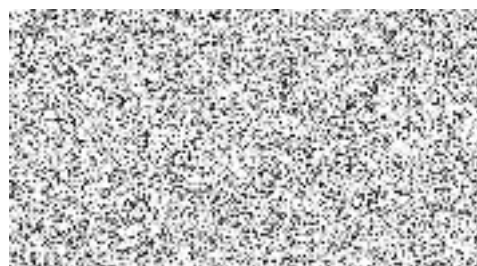

vedoucí odboru dopravy

Rozdělovník:

- 1) Magistrát města Jihlavy, majetkový odbor, Masarykovo nám. 97/1, 586 01 Jihlava
- 2) MMJ - OD – spis

GAsAG spol. s r.o.
V Újezdech 559/2
621 00 Brno

Váš dopis ze dne 08.12.2017	číslo jednací MMJ/OŽP/150075/2017-MaD jihlvp18v00aiz	vyřizuje / telefon 	Jihlava 02.03.2018
--------------------------------	--	--	-----------------------

Vyjádření správce veřejné zeleně k dotčení pozemků ve vlastnictví statutárního města Jihlavy.

Magistrát města Jihlavy, odbor životního prostředí, oddělení služeb v životním prostředí jako správce veřejné zeleně obdržel dne 08.12.2017 žádost o vyjádření k dokumentaci pro umístění stavby a realizaci stavby: „REKO MS Jihlava – Demlova I. etapa, č. stavby 7700100786“; „REKO MS Jihlava – Demlova II. etapa, č. stavby 7700100787“, REKO MS Jihlava – Demlova, Okružní, 3. etapa, č. stavby 7700100820“. Dne 19.02.2018 byla zaslána správci veřejné zeleně upravená projektová dokumentace.

Správce veřejné zeleně **s o u h l a s í** s realizací záměru za předpokladu plného respektování níže uvedených podmínek:

1. Při realizaci akce budou dodržena ustanovení ČSN 83 9061 Technologie vegetačních úprav v krajině – Ochrana stromů, porostů a vegetačních ploch při stavebních pracích.
2. Při provádění stavby je nutné dbát na to, aby nebyla poškozena stávající zeleň. Veškeré zásahy do veřejné zeleně je nutné řešit pouze se správcem zeleně – OŽP oddělením služeb v životním prostředí.
3. Před realizací stavby provede správce zeleně dílčí úpravu dřevin k zabezpečení podjezdné a podchodné výšky, z tohoto důvodu požadujeme předat informaci o termínu začátku stavebních prací s dostatečným předstihem.
4. Správce veřejné zeleně bude před zahájením výkopových prací přizván k vytýčení trasy výkopů a startovacích jam.
5. Výkopové práce realizované v kořenovém prostoru (prostor pod korunou stromu ohraničený okapovou linií) dřevin musí být prováděny tak, aby bylo minimalizováno poškození kořenového systému. Při výkopu se nesmí přetínat kořeny s průměrem větším než 2 cm. Pokud dojde k poškození, musí být kořen ostře přetnut a místo řezu zahlazeno. Obnažené kořeny je nutno chránit před vysycháním a působením mrazu.

6. Před zahájením stavby investor stavby (nebo pověřená osoba) vyzve správce veřejné zeleně, který vytýčí ochranná pásma stromů, za účelem zajištění ochrany těchto stromů před mechanickým poškozením na pozemcích dotčených stavbou. (tel.: [redacted])
7. V případě dotčení zeleně na pozemcích statutárního města Jihlavy (např. vjezdem mechanizace, výkopovými pracemi, dočasným uložením stav. materiálu aj.) je před zahájením akce povinností investora popřípadě zhotovitele ohlásit zvláštní užívání veřejného prostranství (dle obecně závazné vyhlášky č.5/2016) správci VZ (kontakt: [redacted]) **Správce VZ budou před zahájením stavby stanoveny limity pro využívání dotčeného území (určení ploch pro skladování materiálu, trasy pro pojiždění stavební techniky apod.).**
8. Po ukončení stavby bude z pozemků zasažených výkopovými pracemi odstraněno kamení a zbytky stavebního materiálu. Terén bude urovnán a zhutněn v případě potřeby dodána 10 cm vrstva ornice nebo kompostu a založen trávník. Při zakládání trávníku budou dodrženy postupy dané normami SADOVNICTVÍ A KRAJINÁŘSTVÍ ČSN DIN 18 917 Zakládání trávníků a ČSN DIN 18 915 Práce s půdou. Upravené pozemky budou na základě písemného protokolu předány zpět do správy OŽP.

Realizací tohoto projektu nedojde k dotčení dřevin ošetřených v rámci projektu „Revitalizace městské zeleně v Jihlavě“

S pozdravem

[redacted]

Vedoucí oddělení služeb v ZP