

Smlouva o nájmu prostoru sloužícího podnikání

verze 01/2014

Smlouva

o nájmu prostoru sloužícího podnikání a poskytování některých služeb s ním spojených

Nedílnou součástí této Smlouvy jsou obchodní podmínky nájmu prostoru sloužícího podnikání a poskytování některých služeb s ním spojených na mezinárodním veřejném civilním letišti Praha/Ruzyně (dále jen „Obchodní podmínky“), které jsou připojeny jako Příloha č. 4.

Český Aeroholding, a.s.

jako Pronajímatel

a

České aerolinie a.s.

jako Nájemce

Evidenční číslo Smlouvy Pronajímatele:

0111002172

Tato Smlouva o nájmu prostoru sloužícího podnikání a poskytování některých služeb s ním spojených byla uzavřena níže uvedeného dne, měsíce a roku mezi:

1. **Český Aeroholding, a.s.**, se sídlem Praha 6, Jana Kašpara 1069/1, PSČ 160 08, IČO: 248 21 993, zapsaná v obchodním rejstříku vedeném Městským soudem v Praze, spisová značka B 17005, plátce DPH - DIČ: CZ699003361

zastoupená na základě plné moci společností

Letiště Praha, a. s., se sídlem Praha 6, K Letišti 6/1019, PSČ 160 08, IČO: 28244532, zapsaná v obchodním rejstříku vedeném Městským soudem v Praze, spisová značka B 14003, zastoupená Ing. Jiřím Krausem, předsedou představenstva a Ing. Jiřím Petržilkou, členem představenstva

(dále jen „**Pronajímatel**“)

a

2. **České aerolinie a.s.**, se sídlem Praha 6, Jana Kašpara 1069/1, PSČ 160 08, zapsaná v obchodním rejstříku vedeném Městským soudem v Praze, spisová značka B 1662, IČO: 45795908, DIČ: CZ 45795908, plátce DPH, zastoupená Jozefem Sinčákem, předsedou představenstva a Martinem Štolbou, místopředsedou představenstva

(dále jen „**Nájemce**“)

Pronajímatel a Nájemce dále společně také „**Strany**“ či jednotlivě „**Strana**“.

Vzhledem k tomu, že

- (A) Pronajímatel je výlučným vlastníkem Budovy;
- (B) v Budově se nachází Předmět nájmu, který je Pronajímatel oprávněn pronajmout; a
- (C) Nájemce má v zájmu najmout si od Pronajímatele Předmět nájmu s cílem provozovat v něm podnikatelskou činnost dle Účelu nájmu za podmínek sjednaných v této Smlouvě a Pronajímatel má v zájmu pronajmout Nájemci Předmět nájmu za podmínek sjednaných v této Smlouvě;

dohodly se Strany v souladu se zákonem č. 89/2012 Sb., občanského zákoníku („**Občanský zákoník**“) na následujícím:

I. DEFINICE

- 1.1 Pojmy označené v této smlouvě velkými písmeny mají následující význam:

1.1.1 „**Budova**“ znamená budovu č.p. 1017 (Terminál 2), v části obce Ruzyně, jež stojí na pozemcích parc. č. 2561/1, parc. č. 2561/2, parc. č. 2553/19, vše v katastrálním území Ruzyně, obci Praha. Budova č.p. 1017 a pozemek parc. č. 2561/1 jsou zapsané na LV č. 1999 pro k.ú. Ruzyně, pozemky parc. č. 2561/2 a parc. č. 2553/19 jsou zapsané na LV č. 3864, pro k.ú. Ruzyně vše vedeného u Katastrálního úřadu pro hlavní město Prahu, Katastrální pracoviště Praha.

- 1.1.2 „Doba nájmu“ má význam stanovený článkem V. této Smlouvy.
- 1.1.3 „Nájemné“ má význam stanovený v článku IV. této Smlouvy.
- 1.1.4 „Počátek nájmu“ má význam stanovený v čl. IV, odst. 4.1 této Smlouvy.
- 1.1.5 „Předmět nájmu“ znamená prostory sloužící podnikání nacházející se v Budově, a to v 1. nadzemním podlaží, označené jako provozní prostory:

č. S1098a – umývárna o výměře 15,9 m²

č. S1098b – WC o výměře 1,2 m²

č. S1098c – WC o výměře 1,2 m²

č. S1099a – umývárna o výměře 15,5 m²

č. S1099b – WC o výměře 1,2 m²

č. S1099c – WC o výměře 1,2 m²

č. S1098 – šatna o výměře 88,6 m²

č. S1099 – šatna o výměře 105,1 m².

Předmět nájmu je blíže specifikovaný v Příloze č. 1 této Smlouvy a barevně vyznačený na plánu Předmětu nájmu obsaženém v Příloze č. 2 této Smlouvy.

- 1.1.6 „Smlouva“ znamená tuto smlouvu o nájmu prostoru sloužícího podnikání a poskytování některých služeb s ním spojených, ve znění jejích pozdějších změn a dodatků.
- 1.1.7 „Účel nájmu“ má význam stanovený v bodu 2.4 této Smlouvy.

- 1.2 Neobsahuje-li tato Smlouva příslušnou definici, použije se definice obsažená v Obchodních podmínkách. Definice obsažené jak v této Smlouvě, tak v Obchodních podmínkách je třeba vykládat ve vzájemném souladu Smlouvy a Obchodních podmínek, přičemž v případě odchylek nebo rozporů definic má definice obsažená v této Smlouvě přednost.

II. PŘEDMĚT SMLOUVY

- 2.1 Touto Smlouvou se Pronajímatel zavazuje přenechat Nájemci Předmět nájmu k dočasnému užívání po Dobu nájmu pro Účel nájmu a Nájemce se zavazuje platit za to Pronajímateli Nájemné.
- 2.2 Strany dále sjednávají, že Pronajímatel bude Nájemci poskytovat Služby spojené s nájmem Předmětu nájmu a Nájemce se zavazuje za poskytování Služeb s nájmem spojených platit Cenu za Služby, to vše v souladu s touto Smlouvou a Obchodními podmínkami.
- 2.3 Nájemce se zavazuje v provozovně umístěné v Předmětu nájmu v souladu s Účelem nájmu provozovat činnost, která je předmětem jeho podnikání v souladu s jeho licenci a povolením dle zákona č. 49/1997 Sb., o civilním letectví, ve znění pozdějších předpisů:
- 2.3.1 provozování obchodní letecké dopravy; a
- 2.3.2 letecké práce.

Kopie výpisu z obchodního rejstříku Nájemce je přiložena k této Smlouvě jako její Příloha č. 3. Nájemce je oprávněn změnit předmět podnikání v Předmětu nájmu nebo jej rozšířit pouze s předchozím písemným souhlasem Pronajímatele.

- 2.4 Strany sjednávají, že jediným účelem nájmu dle této Smlouvy je užívání Předmětu nájmu Nájemcem jako předletovou briefingovou místnost a administrativní zázemí posádek letadel k podnikatelské činnosti v rozsahu jeho licence a povolení dle zákona č. 49/1997 Sb., o civilním letectví, ve znění pozdějších předpisů za účelem provozování činnosti spojených s obchodní leteckou dopravou (dále jen „Účel nájmu“). Nájemce není oprávněn užívat Předmět nájmu k jakémukoliv jinému účelu než je touto Smlouvou definovaný Účel nájmu.

III. PŘEDÁNÍ PŘEDMĚTU NÁJMU

- 3.1 Na žádost Nájemce se Smluvní strany dohodly, že Pronajímatel provede na své náklady stavební úpravy části Předmětu nájmu sestávající se z místnosti č. S1098 a č. S1099, a to před předáním celého Předmětu nájmu Nájemci, aby se část Předmětu nájmu dotčená stavebními úpravami stala způsobilou k Účelu nájmu. Stavební úpravy spočívají v částečném zrušení příčky předělující místnosti č. S1098 a č. S1099, ve vybudování samostatné místnosti u stěny sousedící s přístupovou chodbou č. S1012, v instalaci oken do stěny mezi místnostmi č. S1098 a č. S1099 a veřejnou halou č. S1001 a v zasítování místností č. S1098 a č. S1099 slaboproudými a silnoproudými rozvody, přičemž rozsah stavebních úprav je specifikován v Příloze č. 6 této Smlouvy – „Specifikace Stavebních úprav“ (dále jen „Stavební úpravy“). Rozsah Stavebních úprav bude blíže specifikován v Projektové dokumentaci (jak definováno níže), kterou zajistí Pronajímatel po uzavření Smlouvy a která musí být schválena oběma Stranami.
- 3.2 Pronajímatel zajistí na svoje náklady vyhotovení Projektové dokumentace ve smyslu čl. VI., odst. 6.2, písm. a) Obchodních podmínek ke Stavebním úpravám a tuto předloží Nájemci k vyjádření. Nájemce má čtrnáct (14) dní na vyjádření k Projektové dokumentaci. Nájemce je oprávněn Projektovou dokumentaci (i) schválit nebo (ii) požádat o její změnu. Nájemce je oprávněn žádat o změnu Projektové dokumentace pouze v případě, kdy je Projektová dokumentace ve značném rozporu s popisem Stavebních úprav v Příloze č. 6. Pokud Nájemce Projektovou dokumentaci schválí, provede Pronajímatel Stavební úpravy dle schválené Projektové dokumentace. Pokud Nájemce požádá o změnu Projektové dokumentace a Strany se nedohodnou na provedení změny ani do šesti (6) týdnů od doručení žádosti o změnu Projektové dokumentace Pronajímateli, je každá Strana oprávněna vypovědět Smlouvu písemnou výpovědí bez uvedení důvodu a bez výpovědní doby, přičemž Smlouva v takovém případě končí ke dni doručení písemné výpovědi příslušné Straně. V případě, že Smlouva skončí na základě výpovědi kterékoli Strany dle předcházející věty, zavazuje se Nájemce uhradit Pronajímateli polovinu veškerých nákladů vynaložených na vyhotovení Projektové dokumentace. Pokud Nájemce požádá o změnu Projektové dokumentace a Strany se dohodnou na provedení změny Projektové dokumentace (dále jen „Změna projektové dokumentace“), provede Pronajímatel Stavební úpravy dle oběma Stranami schválené změněné Projektové dokumentace. V případě schválení Změny projektové dokumentace, je Nájemce povinen uhradit veškeré náklady s takovou změnou spojené, zejména náklady na provedení změny Projektové dokumentace, jakož i náklady na provedení Stavebních úprav dle Změny projektové dokumentace; takto vzniklé náklady uhradí Nájemce Pronajímateli formou jednorázového zvýšení Nájemného za první (1.) měsíc nájmu dle této Smlouvy, přičemž Pronajímatel vystaví Nájemci pro tyto účely samostatnou fakturu – daňový doklad - splatnou do sedmnácti (17) dnů ode dne jejího vystavení, přičemž dnem úhrady se rozumí den připsání celé fakturované částky na účet Pronajímatele. Datum uskutečnění zdanitelného

plnění je poslední den daného měsíce. Toto jednorázové zvýšení Nájemného bude účtováno současně se Základním nájemným, účtovaným dle Přílohy č. 1a - Splátkového kalendáře této Smlouvy.

- 3.3** Stavební úpravy budou dokončeny v okamžiku získání pravomocného kolaudačního souhlasu. Strany sjednávají, že poté, co Pronajímatel provede Stavební úpravy a předloží Nájemci pravomocný kolaudační souhlas, vyzve Nájemce k převzetí Předmětu nájmu, a to ve lhůtě patnácti (15) dnů od výzvy (dále jen „Lhůta na převzetí“). Ve Lhůtě na převzetí je Nájemce povinen Pronajímateli předložit Doklad o pojištění a zároveň je Nájemce povinen v této Lhůtě na převzetí od Pronajímatele Předmět nájmu převzít. Nájemce je povinen ve lhůtě dvaceti jedna (21) dnů od výzvy Pronajímatele zaplatit Jistotu v souladu s touto Smlouvou (jak je definován níže v této Smlouvě). V případě, že Nájemce po provedených Stavebních úpravách a po výzvě Pronajímatele Předmět nájmu ve Lhůtě na převzetí od Pronajímatele nepřevzme, a to z jakéhokoli důvodu včetně objektivního důvodu a/nebo odmítne převzít, a to z jakéhokoli důvodu včetně objektivního důvodu, považuje se Předmět nájmu za převzatý v poslední den Lhůty na převzetí, aniž by Strany o předání a převzetí podepisovaly protokol o předání a převzetí Předmětu nájmu. V případě, že Nájemce ve Lhůtě na převzetí nepředloží Pronajímateli Doklad o pojištění a/nebo nezaplatí Jistotu v souladu s touto Smlouvou (jak jsou definovány níže v této Smlouvě), zavazuje se uhradit Pronajímateli smluvní pokutu ve výši 10.000,- Kč denně po dobu, během které bude v prodlení se splněním některé z takto zajištěných povinností (nepředložení Dokladu o pojištění a/nebo nezaplacení Jistoty).
- 3.4** O předání a převzetí Předmětu nájmu sepíší Strany protokol o předání a převzetí Předmětu nájmu pokud není v této Smlouvě uvedeno jinak. Předmětem předávacího protokolu bude popis skutečného stavu Předmětu nájmu v den předání a převzetí, počet předaných klíčů nebo jiných věcí, popřípadě výčet předané dokumentace. Předmět nájmu se považuje za předaný v den podpisu předávacího protokolu oběma Stranami, pokud není v této Smlouvě stanoveno jinak (čl. III., odst. 3.3).
- 3.5** Strany se dohodly, že jakmile budou Stavební úpravy dokončené, budou místnosti č. S1098 a č. S1099 geodeticky zaměřeny. Strany se zavazují uzavřít ke dni Počátku nájmu dodatek k této Smlouvě, jehož součástí bude Příloha č. 1a – Splátkový kalendář, daňový doklad dle zákona č. 235/2004 Sb., o dani z přidané hodnoty, dále jen „Splátkový kalendář“, kterým bude provedena změna Předmětu nájmu na předmět nájmu s novou zjištěnou výměrou, přičemž nájemné za užívání takového předmětu nájmu bude v dodatku stanoveno dle stejné sazby za 1 m², která je uvedena v Příloze č. 1 této Smlouvy – „Přehled místností a budoucího nájemného“ zvýšená o Indexaci dle čl. II., odst. 2.1 Obchodních podmínek. V případě, že nebude dodatek uzavřen v důsledku skutečností ležících na straně Nájemce, bude předmět nájmu za podmínek stanovených tímto článkem změněn jednostranným oznámením ze strany Pronajímatele Nájemci účinným ode dne Počátku nájmu; od stejného data vzniká Nájemci povinnost hradit Pronajímateli nájemné za takto změněný Předmět nájmu, a to na základě Splátkového kalendáře, který bude přílohou takového oznámení.

IV. NÁJEMNÉ

- 4.1** Nájemce je povinen platit Pronajímateli za užívání Předmětu nájmu od okamžiku předání Předmětu nájmu Nájemci nebo od prvního (1.) dne po uplynutí Lhůty na převzetí Předmětu nájmu Nájemcem („Počátek nájmu“), podle toho, který okamžik nastane dřív, měsíčně Nájemné ve výši a způsobem, které jsou podrobně stanoveny níže a v Obchodních podmínkách („Nájemné“).

- 4.2** Nájemné se skládá z následujících složek:
- 4.2.1** ze základního nájemného, jehož výše se určí jako součin výměry pronajaté podlahové plochy v m² Předmětu nájmu a sazby nájemného za 1 m² stanovené v Příloze č. 1 – Přehled místností a budoucího nájemného této Smlouvy („Základní nájemné“), přičemž celková výše včetně podrobného rozpisu plateb Základního nájemného bude stanovena v Příloze č. 1a – Splátkový kalendář, daňový doklad podle zákona č. 235/2004 Sb. o dani z přidané hodnoty, v platném znění, který bude přílohou dodatku k této Smlouvě nebo přílohou jednostranného oznámení Pronajímatele dle čl. III., odst. 3.5 této Smlouvy.
- 4.2.2** neaplikuje se.
- 4.3** V případě, že bude Předmět nájmu předán nebo Lhůta na převzetí Předmětu nájmu uplyne z důvodů na straně Nájemce dle čl. III., odst. 3.3 této Smlouvy v průběhu kalendářního měsíce, zavazuje se Nájemce uhradit Pronajímateli poměrnou část Nájemného za příslušnou část měsíce, jehož výše bude vypočtena dle čl. IV., odst. 4.2.1 této Smlouvy. Pro tyto účely bude Pronajímatelem Nájemci vystavena samostatná faktura splatná do 17 dnů od doručení Nájemci, přičemž dnem úhrady se rozumí den připsání celé fakturované částky na účet Pronajímatele. Datum uskutečnění zdanitelného plnění je poslední den daného měsíce.
- 4.4** Strany se dohodly, že Nájemce nebude Pronajímateli platit Nájemné z Obratu ani Minimální nájemné z Obratu a ustanovení Obchodních podmínek upravující Obrat a/nebo Nájemné z Obratu a/nebo Minimální nájemné z Obratu se neaplikují.
- 4.5** DPH. K Nájemnému bude účtována daň z přidané hodnoty (dále jen „DPH“) ve výši dle právních předpisů platných a účinných ke dni zdanitelného plnění.
- 4.6** neaplikuje se
- 4.7** Základní nájemné za první úplný měsíc nájemního vztahu je splatné nejpozději k 5. dni tohoto úplného měsíce od Počátku nájmu dle této Smlouvy.
- 4.8** Cena za Služby. Ode dne Počátku nájmu se Nájemce vedle Nájemného zavazuje Pronajímateli hradit každý měsíc paušalizovanou náhradu za plnění poskytovanou v souvislosti s užíváním Předmětu nájmu („Služby“), jejichž výčet a výše úplaty za Služby jsou uvedeny v Příloze č. 1 této Smlouvy („Cena za Služby“) a zároveň stanoveny v souladu s Ceníkem služeb a budou vyčísleny v Příloze č. 1a – Splátkový kalendář, daňový doklad podle zákona č. 235/2004 Sb. o dani z přidané hodnoty, v platném znění, který bude přílohou dodatku k této Smlouvě nebo přílohou jednostranného oznámení Pronajímatele dle čl. III., odst. 3.5 této Smlouvy.
- 4.9** V případě, že bude Předmět nájmu předán nebo Lhůta na převzetí Předmětu nájmu uplyne z důvodů na straně Nájemce dle čl. III., odst. 3.1 této Smlouvy v průběhu kalendářního měsíce, zavazuje se Nájemce uhradit Pronajímateli poměrnou část Ceny za Služby za příslušnou část měsíce, jejíž výše bude vypočtena dle čl. IV., odst. 4.8 této Smlouvy. Pro tyto účely bude Pronajímatelem Nájemci vystavena samostatná faktura splatná do 17 dnů od doručení Nájemci, přičemž dnem úhrady se rozumí den připsání celé fakturované částky na účet Pronajímatele. Datum uskutečnění zdanitelného plnění je poslední den daného měsíce.
- 4.10** DPH. K Ceně za Služby bude účtována DPH.
- 4.11** Cena za Služby za první úplný měsíc nájemního vztahu je splatná nejpozději k 5. dni tohoto úplného měsíce od Počátku nájmu dle této Smlouvy.

- 4.12** Strany se výslovně dohodly, že Nájemce bude hradit Nájemné a Cenu za Služby spolu s příslušnou DPH dle této Smlouvy na následující bankovní účet vedený u UniCredit Bank Czech Republic and Slovakia, a.s., číslo účtu: 801812025/2700 (dále jen „Účet“). Nájemce uvede variabilní symbol, kterým je evidenční číslo této Smlouvy.
- 4.13** Pro účely této Smlouvy Nájemce uvádí pro případné platby bankovní spojení číslo účtu (CZK): CITIBANK EUROPE plc., číslo účtu: 2003630103/2600 (dále jen „Účet Nájemce“).

V. DOBA NÁJMU

- 5.1** Smlouva se uzavírá na dobu určitou v délce trvání pěti (5) let, které začnou běžet ode dne Počátku nájmu (dále jen „Doba nájmu“). Strany výslovně vylučují možnost automatického opětovného uzavření Smlouvy dle § 2230 Občanského zákoníku. Jediný způsob, jak může být Doba nájmu prodloužena, je písemným dodatkem k této Smlouvě podepsaném oběma Stranami.

VI. JISTOTA

- 6.1** Jistota. Nájemce je povinen zaplatit Pronajímateli bezhotovostním převodem do 21 (dvaceti jedna) dnů ode dne výzvy na převzetí Předmětu nájmu jistotu ve výši [REDAKCE] (dále jen „Jistota“) na účet vedený u UniCredit Bank Czech Republic and Slovakia, a.s., číslo účtu: 2106286528/2700. Jako variabilní symbol pro tuto platbu použije Nájemce své IČO.
- 6.2** Nezaplatí-li Nájemce Jistotu ve lhůtě uvedené v čl. VI., odst. 6.1 Smlouvy, je Nájemce povinen zaplatit Pronajímateli smluvní pokutu ve výši sjednané výše Jistoty, tedy [REDAKCE] a to do 3 (tří) dnů od uplynutí lhůty k zaplacení Jistoty a na Účet. Jako variabilní symbol pro tuto platbu použije Nájemce své IČO.

VII. POJIŠTĚNÍ

- 7.1** Nájemce se zavazuje předložit Pronajímateli při podpisu této Smlouvy Doklad o pojištění souladný s příslušnými ustanoveními Obchodních podmínek.

VIII. KONTAKTNÍ OSOBY

- 8.1** Kontaktní osobou oprávněnou jednat ve všech záležitostech dle této Smlouvy (kromě podpisu změny smluvních podmínek) a Obchodních podmínek je:

- 8.1.1** Za Pronajímatele:

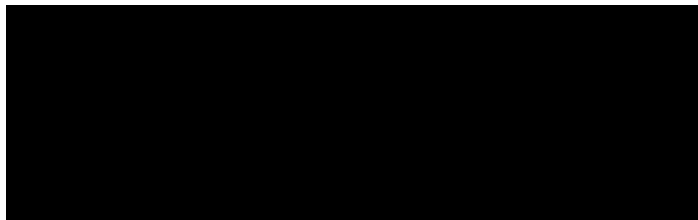

E-mailová adresa pro zasílání avíza: neaplikuje se

ID datové schránky: ayqexy5

8.1.2 za Nájemce:

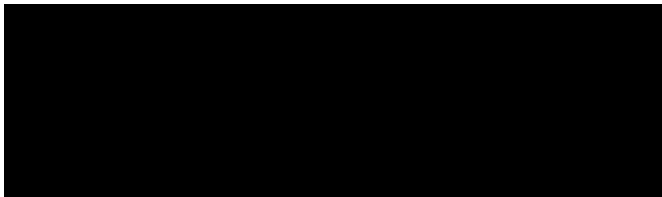

ID datové schránky: 6crcdrn

IX. ROZHODNÉ PRÁVO A OBCHODNÍ PODMÍNKY

9.1

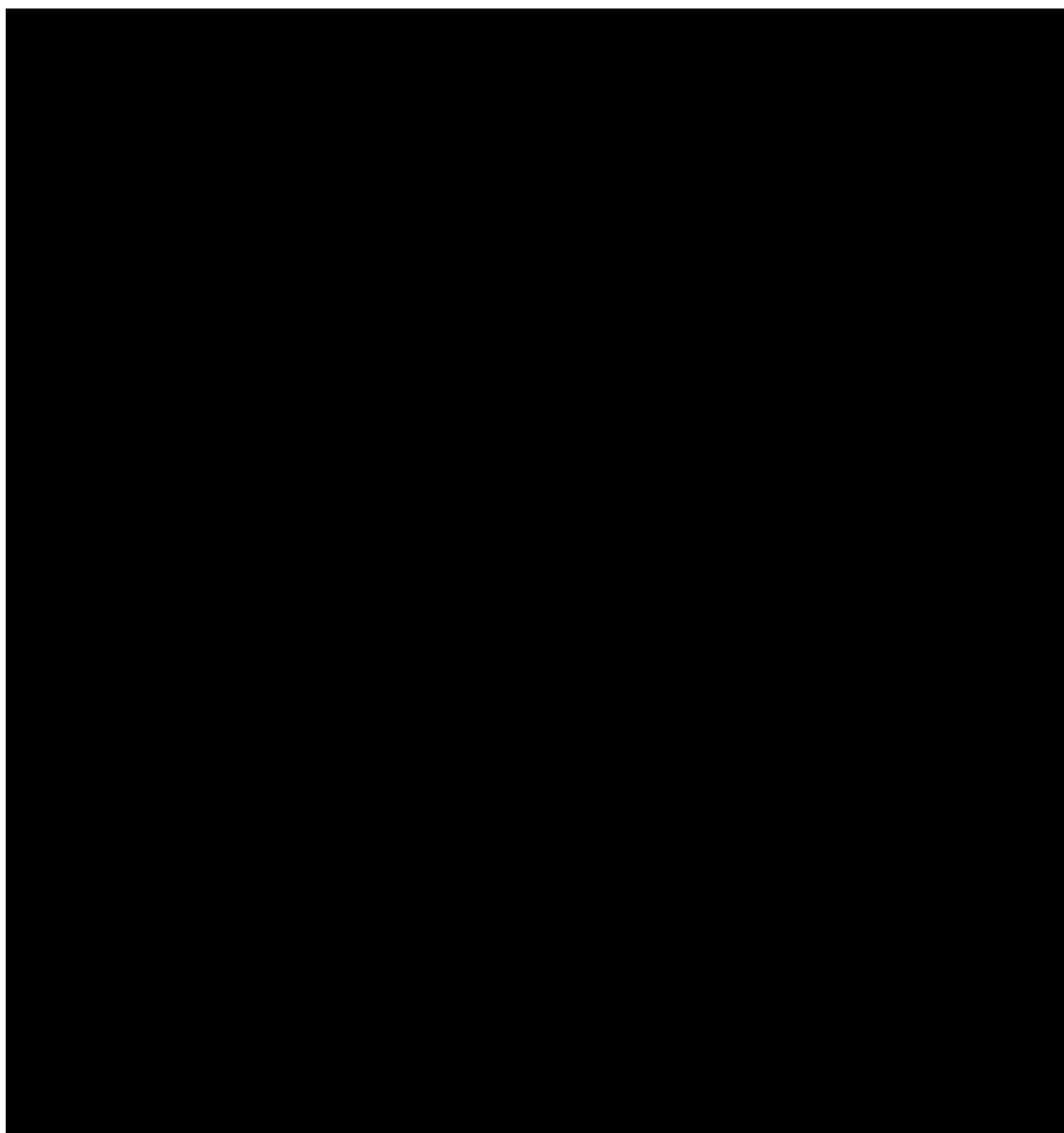

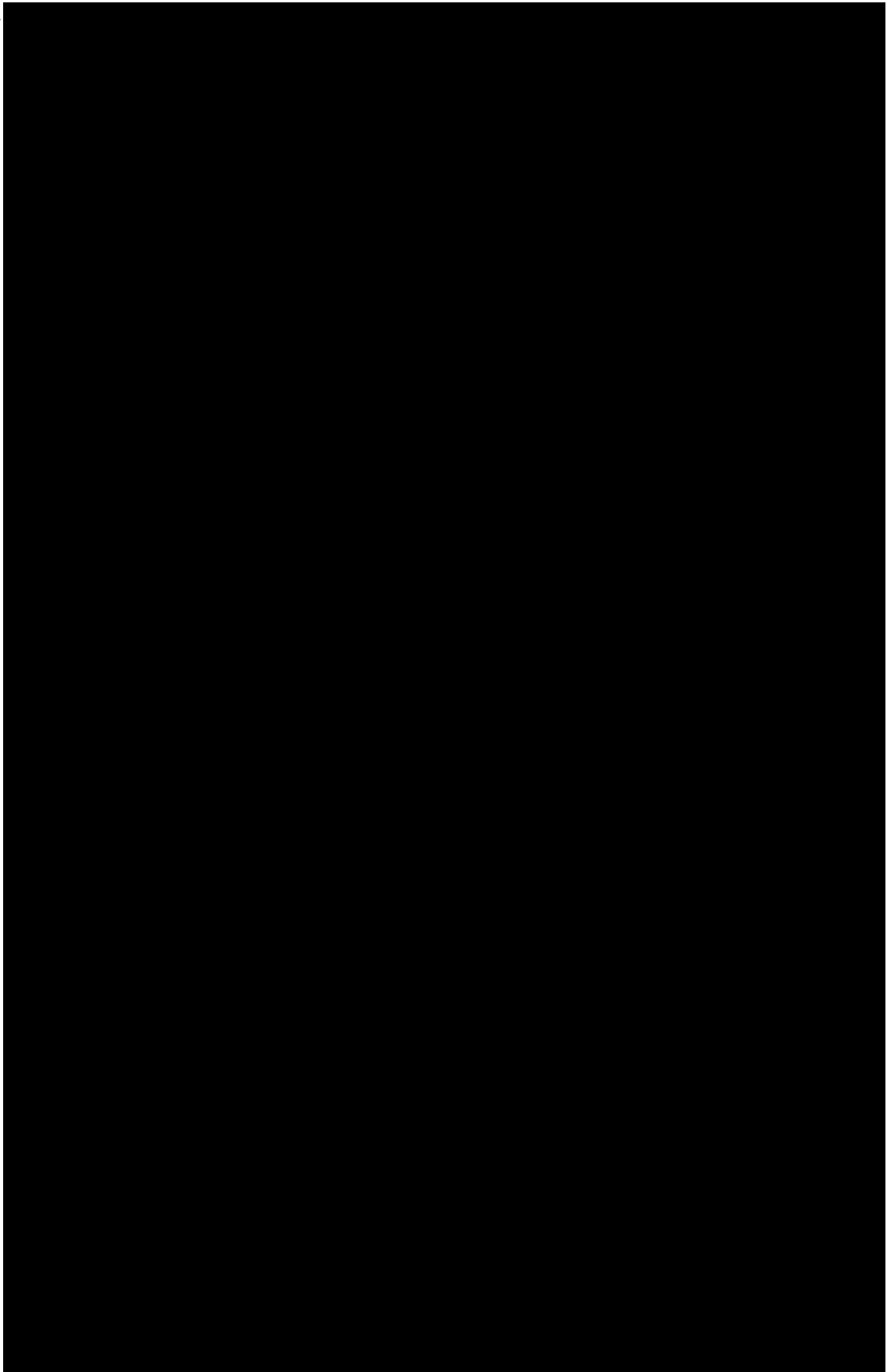

5



9.2

- 9.3** Tato Smlouva spolu s Obchodními podmínkami obsahuje úplná a konečná ujednání mezi Stranami a může být upravena či změněna pouze formou písemných dodatků, podepsaných Pronajímatelem a Nájemcem.
- 9.4** Žádný projev vůle Stran učiněný při jednání o této Smlouvě ani projev vůle učiněný po uzavření této Smlouvy nesmí být vykládán v rozporu s výslovnými ustanoveními této Smlouvy a nezakládá žádný závazek žádné ze Stran.
- 9.5** Strany sjednávají, že si nepřejí, aby nad rámec výslovných ustanovení této Smlouvy byla jakákoliv práva a povinnosti dovozovány z dosavadní či budoucí praxe zavedené mezi Stranami či zvyklostí zachovávaných obecně či v odvětví týkajícím se předmětu této Smlouvy, ledaže je ve Smlouvě výslovně sjednáno jinak.
- 9.6** Strany si sdělily všechny skutkové a právní okolnosti, o nichž k datu podpisu této Smlouvy věděly nebo vědět musely, a které jsou relevantní ve vztahu k uzavření této Smlouvy. Kromě ujištění, která si Strany poskytly v této Smlouvě, nebude mít žádná ze Stran žádná další práva a povinnosti v souvislosti s jakýmkoli skutečnostmi, které vyjdou najevo a o kterých neposkytla druhá Strana informace při jednání o této Smlouvě. Výjimkou budou případy, kdy daná Strana úmyslně uvedla druhou Stranu ve skutkový omyl ohledně předmětu této Smlouvy.

- 9.7** Pokud některé ustanovení této Smlouvy je nebo se stane neplatným, neúčinným nebo nevymahatelným, zůstanou ostatní ustanovení této Smlouvy platná a účinná a Strany nahradí takové neplatné nebo nevymahatelné ustanovení této Smlouvy jiným ustanovením, které nejlépe odpovídá původnímu záměru Stran.
- 9.8** Neoddělitelnou součástí této Smlouvy jsou jako její Příloha č. 4 Obchodní podmínky. Není-li ve Smlouvě výslovně stanoveno jinak, platí ustanovení Obchodních podmínek. Odchylná ujednání ve Smlouvě mají před zněním Obchodních podmínek přednost.
- 9.9** Nájemce prohlašuje a potvrzuje, že se s Obchodními podmínkami seznámil a souhlasí s jejich obsahem, jejich závazností, a zavazuje se tyto dodržovat bez jakýchkoliv výhrad. Nájemce dále výslovně prohlašuje, že neuplatňuje ani neodkazuje na žádné jiné obchodní podmínky.
- 9.10** Strany sjednávají, že na nájemní vztah založený touto Smlouvou se nepoužijí následující ustanovení Obchodních podmínek, namísto kterých Strany sjednávají:

- (a) Čl. XII., odst. 12.1 Obchodních podmínek se doplňuje o zcela nové písmeno e) následujícího znění:

„(e) zaplacením odstupného ze strany Nájemce.“

- (b) Čl. XII., Obchodních podmínek se doplňuje o zcela nový odstavec 12.7 následujícího znění:

„12.7 Nájemce je oprávněn bez uvedení důvodu zrušit Smlouvu před uplynutím Doby nájmu zaplacením odstupného, přičemž je povinen Pronajímatele o takovém postupu předem písemně informovat, a to ve lhůtě šesti (6) měsíců předem. Smlouva bude ukončena ke dni, kdy bude odstupné připsáno na Účet. Neuhradí-li Nájemce odstupné řádně a včas, Smlouva nezaniká. Výše odstupného bude vypočtena jako součin aktuálního měsíčního Nájemného a počtu kalendářních měsíců, které zbývají do konce Doby nájmu (v případě neúplného kalendářního měsíce se tento měsíc započítá celý).“

- (c) Smluvní strany se dohodly, že se čl. III., odst. 3.2.17 Obchodních podmínek ruší a nahrazuje se zcela novým čl. III., odst. 3.2.17 následujícího znění:

„Nájemce není oprávněn bez předchozího písemného souhlasu Pronajímatele provádět jakoukoliv propagaci mimo Předmět nájmu v prostorech Letiště.“

- (d) Smluvní strany se dohodly, že se čl. IX., odst. 9.1 a 9.2 Obchodních podmínek ruší a nahrazuje se zcela novým čl. IX., odst. 9.1 a 9.2 následujícího znění:

„9.1 Nájemce je povinen zajistit plnění dle Smlouvy a těchto Obchodních podmínek formou Jistoty dle čl. 9.2 Obchodních podmínek a dle ustanovení Smlouvy.

9.2 Jistota

9.2.1 Nájemce je povinen zaplatit Pronajímateli do dne ujednaného ve Smlouvě Jistotu ve výši a na účet ujednaný ve Smlouvě („Jistota“). Při vlastním převodu Jistoty se DPH z Jistoty neuplatňuje. Nájemce Pronajímateli zaručuje, že Jistota je prostá jakýchkoli zatížení právy třetích osob.

9.2.2 Jistotou jsou zajištěny veškeré pohledávky Pronajímatele za Nájemcem vzniklé podle Smlouvy nebo v souvislosti se Smlouvou (tzn. zejména pohledávky na Nájemném, Cenách za Služby a veškerých úroků z prodlení, veškerých smluvních pokut, škod, výdajů a ostatních nákladů a nároků z bezdůvodného obohacení). Pronajímatel je oprávněn čerpat peněžní prostředky z Jistoty za předpokladu, že Nájemce neuhradí takovou pohledávku Pronajímatele řádně a včas. Pronajímatel je povinen bez zbytečného odkladu informovat Nájemce o jakémkoli čerpání peněžních prostředků z Jistoty.

9.2.3 Pokud hodnota Jistoty uložená na účtu klesne pod stanovenou výši Jistoty nebo pokud peněžní prostředky z Jistoty nebo jakákoli jejich část byla Pronajímatelem čerpána v souladu se Smlouvou, poté bude Nájemce do deseti (10) dnů ode dne, kdy k takové události došlo nebo kdy byla Nájemci oznámena, povinen doplnit Jistotu na účtu o příslušnou částku.

9.2.4 Pronajímatel je po vypořádání všech vzájemných pohledávek s Nájemcem, nejpozději však do tří (3) kalendářních měsíců ode dne ukončení nájmu, povinen navrátit zpět na bankovní účet Nájemce Jistotu nebo její zůstatek. Nájemce nemá nárok na jakékoliv úroky z Jistoty nebo úroky z prodlení; případné úroky z Jistoty náleží Pronajímateli.“

- (e) Smluvní strany se dohodly, že se čl. XI., odst. 11.5 Obchodních podmínek ruší a nahrazuje se zcela novým čl. XI., odst. 11.5 následujícího znění:

„V případě porušení povinnosti stanovené v ustanovení článku 3.2.17 a/nebo článku 3.2.19 a/nebo článku 3.2.23 a/nebo článku 3.2.24 těchto Obchodních podmínek je Nájemce povinen uhradit Pronajímateli smluvní pokutu ve výši 50.000,- Kč za každé jednotlivé porušení. V případě trvání stavu porušení povinnosti déle než patnáct (15) dní od uplatnění práva na uhrazení smluvní pokuty je Pronajímatel oprávněn uplatnit a Nájemce povinen uhradit smluvní pokutu i opakovaně, a to i vícekrát.“

- (f) Smluvní strany se dohodly, že se čl. XI., odst. 11.10 Obchodních podmínek ruší a nahrazuje se zcela novým čl. XI., odst. 11.10 následujícího znění:

„V případě porušení povinnosti Nájemce stanovené v ustanovení čl. 9.1 a/nebo v čl. 9.2 těchto Obchodních podmínek je Nájemce povinen uhradit Pronajímateli smluvní pokutu ve výši 30.000,- Kč za každé jednotlivé porušení. V případě trvání stavu porušení povinnosti déle než patnáct (15) dní od uplatnění práva na uhrazení smluvní pokuty je Pronajímatel oprávněn prostřednictvím LP uplatnit a Nájemce povinen uhradit smluvní pokutu i opakovaně, a to i vícekrát.“

- (g) Smluvní strany se dohodly, že se čl. XII., odst. 12.5 Obchodních podmínek ruší a nahrazuje se zcela novým čl. XII., odst. 12.5 následujícího znění:

„Smluvní strany se dohodly, že pro účely čl. 12.3 písm. (a) se Předmět nájmu považuje za nezpůsobilý k užívání, pokud (i) jeho stav v důsledku porušení povinnosti Pronajímatele vyplývající z Obchodních podmínek či Smlouvy nebo příslušných právních předpisů bude Nájemci bránit v užívání jakékoliv části Předmětu nájmu po dobu delší než tři (3) po sobě následující kalendářní měsíce a Pronajímatel situaci nenapraví v dodatečné časové lhůtě patnácti (15) pracovních dnů od písemné výzvy Nájemce, aby tak učinil, anebo (ii) jeho stav bude z jiného důvodu zcela ani zčásti nezaviněného Nájemcem bránit Nájemci v užívání jakékoliv části Předmětu nájmu po

dobu delší než tři (3) po sobě následující kalendářní měsíce a Pronajímatel situaci nenapraví v dodatečné časové lhůtě dvaceti (20) pracovních dnů od písemné výzvy Nájemce, aby tak učinil.“

- 9.11** Strany sjednávají, že na nájemní vztah založený touto Smlouvou se nepoužijí následující ustanovení Obchodních podmínek:
- (a) čl. III., odst. 3.2.3, 3.2.31, 3.2.32, 3.2.34, 3.2.35, 3.2.38,
 - (b) čl. VII., odst. 7.1, 7.2, 7.3, 7.4, 7.6, 9.3,
 - (c) čl. XI., odst. 11.3,
 - (d) čl. XII., odst. 12.6. písm. g)
- 9.12** Nájemce není oprávněn ukončit Smlouvu před Počátkem nájmu z důvodu dle čl. XII., odst. 12.3, písm. a) Obchodních podmínek. Tímto ustanovením není dotčen čl. III., odst. 3.2 této Smlouvy.
- 9.13** V případě, že by byla Smlouva ukončena před uplynutím Doby nájmu, zavazují se Strany za účelem vypořádání nákladů vynaložených Pronajímatelem na Stavební úpravy Předmětu nájmu, které si vyžádal Nájemce, postupovat následujícím způsobem:
- 9.13.1** Bude-li Smlouva ukončena dohodou Stran, součástí takové dohody bude povinnost Nájemce uhradit Pronajímateli částku vypočtenou jako součin v době uzavření dohody aktuálního měsíčního Nájemného a počtu kalendářních měsíců, které zbývají do konce Doby nájmu (v případě neúplného kalendářního měsíce se tento měsíc započítá celý).
 - 9.13.2** Bude-li Smlouva ukončena výpovědí Pronajímatele z důvodu porušení některé z povinností Nájemce, uhradí Nájemce Pronajímateli smluvní pokutu vypočtenou jako součin v době výpovědi aktuálního měsíčního Nájemného a počtu kalendářních měsíců, které zbývají do konce Doby nájmu (v případě neúplného kalendářního měsíce se tento měsíc započítá celý).
 - 9.13.3** Bude-li Smlouva ukončena výpovědí Nájemce z jiných důvodů než dle čl. III., odst. 3.2, čl. IX., odst. 9.1, bod 9.1.3, díl 9.1.3.2, nebo bod 9.1.5, díl 9.1.5.2 této Smlouvy nebo bod 9.1.7, písm. a) nebo c), čl. XII., odst. 12.3 Obchodních podmínek nebo jakkoli jinak, uhradí Nájemce Pronajímateli odstupné ve výši částky vypočtené jako součin v době výpovědi nebo odstoupení aktuálního měsíčního Nájemného a počtu kalendářních měsíců, které zbývají do konce Doby nájmu (v případě neúplného kalendářního měsíce se tento měsíc započítá celý).
- 9.14** Strany se dohodly, že ustanovení Obchodních podmínek týkající se evidence, registrace a hlášení Obratu se nepoužijí.
- 9.15** Strany současně s touto Smlouvou mají uzavřenou Smlouvu o poskytování služeb správy nemovitostí (dále jen „Facility smlouva“), která upravuje práva a povinnosti Stran při správě a údržbě Předmětu nájmu. Strany sjednávají, že v případě rozporu mezi ustanovením této Smlouvy a Facility smlouvy má přednost ustanovení Facility smlouvy.

X. SEZNAM PŘÍLOH

10.1 Nedílnou součástí této Smlouvy jsou veškeré připojené přílohy, a to:

- (a) Příloha č. 1 – Přehled místností a budoucího nájemného
- (b) Příloha č. 2 – Plánek Předmětu nájmu (před Stavebními úpravami)
- (c) Příloha č. 3 - Výpis z obchodního rejstříku Nájemce
- (d) Příloha č. 4 - Obchodní podmínky
- (e) Příloha č. 5 – Plná moc
- (f) Příloha č. 6 – Specifikace Stavebních úprav

XI. ZÁVĚREČNÁ USTANOVENÍ

- 11.1** Tato Smlouva je vyhotovena a podepsána ve 3 (třech) stejnopisech, z nichž Pronajímatel obdrží po 2 (dvou) stejnopisech a Nájemce 1 (jeden) stejnopis. Každý stejnopis má platnost originálu.
- 11.2** Tato Smlouva je platná podpisem poslední Stranou a účinná dnem 15. 4. 2016.

[Podpisy následují na podpisové straně.]

**SMLUVNÍ STRANY TÍMTO PROHLAŠUJÍ, ŽE SI TUTO SMLOUVU PŘEČETLY A ŽE SOUHLASÍ S JEJÍM
OBSAHEM, NA DŮKAZ ČEHOŽ JI STVRZUJÍ SVÝMI PODPISY:**

Datum: 14. 4. 2016

Za Pronajímatele na základě plné moci:

Podpis: 

Jméno: Ing. Jiří Kraus

Funkce: předseda představenstva
Letiště Praha, a. s.

Podpis: 

Jméno: Ing. Jiří Petržilka

Funkce: člen představenstva
Letiště Praha, a. s.

Datum: 14. 4. 2016

Za Nájemce:

Podpis: 

Jméno: Jozef Sinčák

Funkce: předseda představenstva
České aerolinie a.s.

Podpis: 

Jméno: Martin Štolba

Funkce: místopředseda představenstva
České aerolinie a.s.

PŘEHLED MÍSTNOSTÍ A BUDOUCÍHO NÁJEMNÉHO

Příloha č. 1 Smlouvy č. 0111002172

Pronajímatel: Český Aeroholding, a.s., Jana Kašpara, čp.1069/1, Praha 6, 16008, IČ:24821993 , DIČ: CZ699003361

Nájemce: České aerolinie a.s., Jana Kašpara, čp. 1069/1, 160 08 Praha 6, IČ: 45795908, DIČ: CZ45795908

Objekt: Terminál 2

Číslo místnosti:	Podlaží:	Účel využití:	plocha (m2):	Nájemné	Služby - měsíční sazba v Kč na m2	
				měsíční sazba v Kč:	tepelná energie	elektrická energie
S1098	1.NP	šatna	88,6			
S1098a	1.NP	umývárna	15,9			
S1098b	1.NP	WC	1,2			
S1098c	1.NP	WC	1,2			
S1099a	1.NP	umývárna	15,5			
S1099b	1.NP	WC	1,2			
S1099c	1.NP	WC	1,2			
S1099	1.NP	šatna	105,1			
Plocha celkem:			229,90			
Celkové platby v Kč za období:						
Sazba DPH za období:				21%	15%	21%
DPH v Kč za období:						
Měsíční úhrada služby včetně 21% DPH:						
Měsíční úhrada služby včetně 15% DPH:						
Měsíční úhrada nájemné včetně DPH:						
Měsíční úhrada celkem včetně DPH:						

PLÁNEK PŘEDMĚTU NÁJMU

Je přiložen jako nedílná součást této stránky Smlouvy

Místnosti č. S1098, S1098a, S1098b, S1098c, S1099, S1099a, S1099b, S1099c

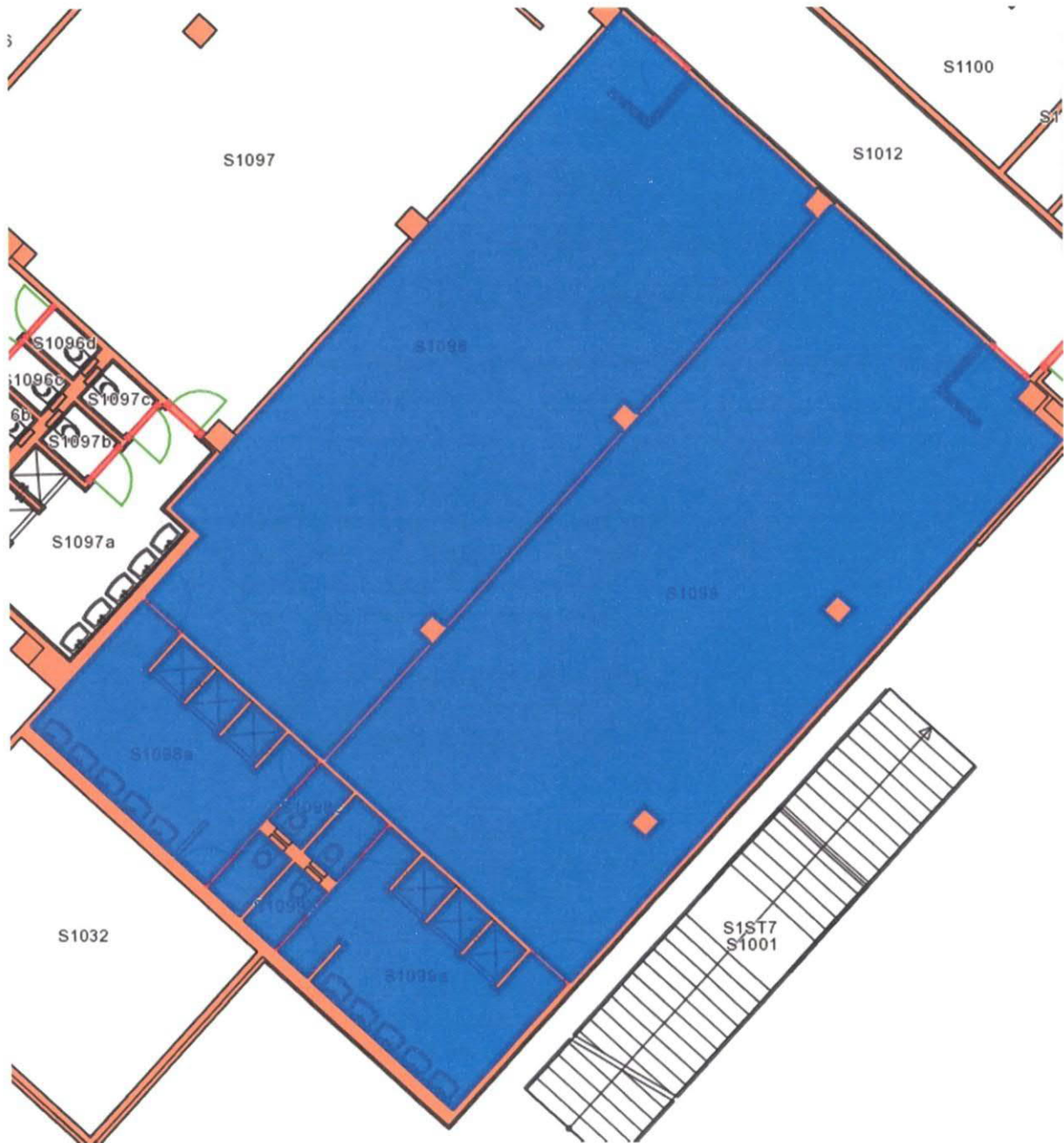

Tento výpis z veřejných rejstříků elektronicky podepsal "MĚSTSKÝ SOUD V PRAZE [IČ 00215660]" dne 18.3.2016 v 11:12:28.
EPVid: 61P46HRGwVTpCTNhwYRLW

Výpis

z obchodního rejstříku, vedeného
Městským soudem v Praze
oddíl B, vložka 1662

Datum zápisu:	1. srpna 1992
Spisová značka:	B 1662 vedená u Městského soudu v Praze
Obchodní firma:	České aerolinie a.s.
Sídlo:	Praha 6, Jana Kašpara 1069/1, PSČ 16008
Identifikační číslo:	457 95 908
Právní forma:	Akciová společnost
Předmět podnikání:	podnikání v oblasti nakládání s nebezpečnými odpady letecké práce provozování obchodní letecké dopravy Hostinská činnost výroba, obchod a služby neuvedené v přílohách 1 až 3 živnostenského zákona zprostředkování zaměstnání Prodej kvasného lihu, konzumního lihu a lihovin
Předmět činnosti:	poskytování služeb při odbavovacím procesu na letišti Praha - Ruzyně, zahrnující odbavení cestujících a jejich zavazadel
Statutární orgán - představenstvo:	
místopředseda:	MARTIN ŠTOLBA, dat. nar. 20. září 1972 Branická 574/13, Braník, 147 00 Praha 4 Den vzniku funkce: 5. června 2013 Den vzniku členství: 1. června 2013
člen představenstva:	JOSEF ADAM, dat. nar. 21. října 1980 Buková 493, 252 67 Tuchoměřice Den vzniku členství: 4. dubna 2014
předseda představenstva:	JOZEF SINČÁK, dat. nar. 17. ledna 1970 Nepilova 903/1, Vysočany, 190 00 Praha 9 Den vzniku funkce: 4. září 2014 Den vzniku členství: 24. října 2013
Počet členů:	4
Způsob jednání:	Představenstvo jedná za společnost. Za představenstvo společnosti jednají navenek společně dva členové představenstva. V souladu s § 164 odst. 3 zákona č. 89/2012 Sb., občanského zákoníku je osobou pověřenou právním jednáním vůči zaměstnancům společnosti člen představenstva - Josef Adam.
Dozorčí rada:	
předseda dozorčí rady:	WON TAE CHO, dat. nar. 25. ledna 1976 121-1003 Seoul, 275 Banpo-daero, Korejská republika Den vzniku funkce: 31. srpna 2015 Den vzniku členství: 1. června 2013

**místopředseda
dozorčí rady:**

AUGUSTIN KOHOUTEK, dat. nar. 10. května 1974
 Štěrková 269, 252 26 Kosof
 Den vzniku funkce: 31. srpna 2015
 Den vzniku členství: 10. dubna 2015

člen dozorčí rady:

MICHAL POŽÁR, dat. nar. 11. dubna 1973
 Podolské nábřeží 17/24, Podolí, 147 00 Praha 4
 Den vzniku členství: 10. dubna 2015

Počet členů: 3

Akcie:

1 047 102 ks akcie na jméno v listinné podobě ve jmenovité hodnotě 5 000,- Kč
 s omezenou převoditelností

Základní kapitál: 5 235 510 000,- Kč

Splaceno: 100%

Ostatní skutečnosti:

Zakladatel splatil 100% základního jmění společnosti, které je představeno cenou vkládaného hmotného a dalšího majetku uvedeného v zakladatelské listině. Ocenění tohoto majetku je obsaženo ve schváleném privatizačním projektu státního podniku Československé aerolinie.

Založení společnosti:

Akciová společnost byla založena podle par. 172 Obchodního zákoníku. Jediným zakladatelem společnosti je Fond národního majetku České republiky se sídlem v Praze 1, Gorkého náměstí 32, na který přešel majetek státního podniku Československé aerolinie ve smyslu par. 11 odst. 3 zák. č. 92/1991 Sb., o podmínkách převodu majetku státu na jiné osoby.

V zakladatelské listině učiněné ve formě notářského zápisu ze dne 8.7.1992 bylo rozhodnuto o schválení jejích stanov a jmenování členů představenstva a dozorčí rady.

Změna obchodního jména z Československé aerolinie a.s. na České aerolinie a.s. je účinná ode dne 23.května 1995.

Obchodní jméno v anglickém jazyce zní Czech Airlines j.s.c.

Smlouvou o vkladu části podniku ze dne 27. února 2007 uzavřené mezi společností České aerolinie a.s. a společností Air Cargo Terminal a.s., došlo ke vkladu části podniku, jehož předmětem byla část podniku společnosti České aerolinie a.s. představovaná samostatnou organizační jednotkou s označením "Cargo Terminal", do společnosti Air Cargo Terminal a.s.

Smlouvou o vkladu části podniku ze dne 27. února 2007 uzavřené mezi společností České aerolinie a.s. a společností Air Czech Catering a.s., došlo ke vkladu části podniku, jehož předmětem byla část podniku společnosti České aerolinie a.s. představovaná samostatnou organizační jednotkou s označením "Catering", do společnosti Air Czech Catering a.s.

Smlouvou o vkladu části podniku ze dne 21. prosince 2009 uzavřenou mezi společností České aerolinie a.s. a společností ČSA Support s.r.o. došlo ke vkladu části podniku, jehož předmětem byla část podniku společnosti České aerolinie a.s., představovaná samostatnou organizační jednotkou s označením "Pozemní provoz" do společnosti ČSA Support, s.r.o. (nyní Czech Airlines Handling, s.r.o.)

Smlouvou o převodu části podniku ze dne 16. prosince 2009 uzavřenou mezi společností České aerolinie a.s. (prodávající) a společností Aelia Czech Republic, s.r.o. IČ 279 48 650(kupující) došlo k převodu části podniku společnosti České aerolinie a.s., představující organizační jednotku s označením "Duty Free" do společnosti Aelia Czech Republic, s.r.o.

Právní poměry společnosti se řídí zákonem č. 90/2012 Sb., o obchodních společnostech a družstvech (zákon o obchodních korporacích), a to ode dne zveřejnění zápisu o podřízení se společnosti zákonu o obchodních korporacích jako celku v obchodním rejstříku dle § 777 odst. 5 zákona o obchodních korporacích.

Veřejný rejstřík - výpisy platných

Ověřuji pod pořadovým číslem **V 341/2016**, že tato listina, která vznikla převedením výstupu z informačního systému veřejné správy z elektronické podoby do podoby listinné, skládající se z **3** listů, se doslovně shoduje s obsahem výstupu z informačního systému veřejné správy v elektronické podobě.

Ověřující osoba: [REDAKCE]

V Kladně dne 18.03. 2016

Podpis [REDAKCE]

[REDAKCE]
notářská kandidátka
zástupkyně JUDr. Bohumily Račkové
notářky se sídlem v Kladně

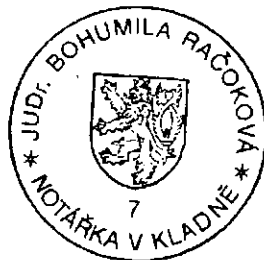

Obchodní podmínky nájmu prostoru sloužícího podnikání a poskytování některých služeb s ním spojených

verze 01/2015

Obchodní podmínky

nájmu prostoru sloužícího podnikání a poskytování některých služeb s ním spojených

Tyto obchodní podmínky nájmu prostoru sloužícího podnikání a poskytování některých služeb s ním spojených na mezinárodním veřejném letišti Praha/Ruzyně (dále jen „**Obchodní podmínky**“) jsou nedílnou součástí Smlouvy o nájmu prostoru sloužícího podnikání a poskytování některých služeb s ním spojených na mezinárodním veřejném letišti Praha/Ruzyně (dále jen „**Smlouva**“), na základě níž je uzavírán nájemní vztah mezi Nájemcem prostoru sloužícího podnikání v budovách nacházejících se v areálu mezinárodního veřejného civilního letiště Praha/Ruzyně a společností Český Aeroholding, a.s., se sídlem Praha 6, Jana Kašpara 1069/1, PSČ 160 08, IČ: 248 21 993, DIČ: CZ699003361, plátcem DPH, zapsané v obchodním rejstříku vedeném Městským soudem v Praze, oddíl B, vložka 17005 (dále jen „**Pronajímatel**“).

Pronajímatel prohlašuje, že má ve svém vlastnictví Předmět nájmu specifikovaný ve Smlouvě. Pronajímatel dále prohlašuje, že správu Předmětu nájmu, v souladu se sjednanými podmínkami stanovenými příslušnou smlouvou, zajišťuje společnost Letiště Praha, a. s., se sídlem Praha 6, K Letišti 6/1019, PSČ 160 08, IČ: 28244532, zapsaná v obchodním rejstříku vedeném Městským soudem v Praze, oddíl B, vložka 14003 (dále jen „**LP**“).

Nájemce tedy bere podpisem Smlouvy na vědomí, že ve všech záležitostech vyplývajících z nájemního vztahu založeného Smlouvou se bude obracet výhradně na LP, a to prostřednictvím kontaktních osob uvedených ve Smlouvě.

Nájemce prohlašuje, že je osobou, která je oprávněna jednat svým jménem, užívat a provozovat Předmět nájmu, a to na své náklady a nebezpečí, a za účelem sjednáním ve Smlouvě. Nájemce prohlašuje, že se před podpisem Smlouvy dostatečně seznámil se stavem Předmětu nájmu a neshledal žádné překážky anebo vady Předmětu nájmu, které by bránily uzavření Smlouvy anebo užívání Předmětu nájmu v souladu se Smlouvou.

Nájemce stvrzuje svůj souhlas s tímto Obchodními podmínkami podpisem Smlouvy, k níž jsou tyto Obchodní podmínky přiloženy jako příloha Smlouvy.

1. DEFINICE POJMŮ

- 1.1 „**Cena za služby**“ znamená cenu za služby poskytované Pronajímatelem, jejichž výše je stanovena ve Smlouvě.
- 1.2 „**Doba nájmu**“ znamená dobu, na níž se uzavírá Smlouva, a která začíná dnem účinnosti Smlouvy a končí uplynutím Smlouvou sjednaného časového úseku.
- 1.3 „**DPH**“ označuje daň z přidané hodnoty ve výši stanovené zákonem č. 235/2004 Sb., v platném znění, nebo jiným právním předpisem, kterým bude uvedený zákon nahrazen.

1.4 „**Minimální nájemné z Obratu**“ znamená složku Nájemného, která se určí jako minimální částka Nájemného z Obratu, jež je Nájemce povinen platit měsíčně a které je blíže specifikováno ve Smlouvě a v avízu o platbě nájemného z obratu, jehož vzor tvoří přílohu Smlouvy.

1.5 „**Nájemné z Obratu**“ znamená složku Nájemného, která se určí jako počet procent z Obratu dosaženého Nájemcem v souladu se Smlouvou.

1.6 „**Obrat**“ znamená pro účely těchto Obchodních podmínek a Smlouvy souhrn veškerých částek a jiných plateb (včetně plateb přijatých Nájemcem prostřednictvím šeku, debetní a kreditní karty) bez DPH obrážených nebo splatných za veškeré zboží prodané nebo jinak zcizené Nájemcem z Předmětu nájmu či v souvislosti s Předmětem nájmu (včetně prodeje na základě objednávek zaslaných elektronickou poštou, poštou, faxem, telefonicky nebo jinak a internetového prodeje) nebo za služby poskytnuté v Předmětu nájmu nebo z nich Nájemcem nebo jinou osobou užívající Předmět nájmu nebo jakoukoli jejich část, a to včetně:

(a) veškerých částek splatných za objednávky pocházející z Předmětu nájmu, a to i když příslušné zboží nebo služby mohou být poskytovány či dodávány z jiného místa než z Předmětu nájmu; a

(b) veškerých částek splatných za objednávky získané na jiném místě než v Předmětu nájmu osobami, jež působí v Předmětu nájmu (s výjimkou objednávek získaných v jiné provozovně Nájemce);

avšak s výjimkou jakýchkoli vrácených částek spotřebitelům v souvislosti se závadným nebo neuspokojivým zbožím či službami, pokud taková částka nepřesáhne prodejní cenu příslušného zboží nebo vyšší poplatek za příslušné služby obsažené v částce Obratu.

1.7 „**Předmět nájmu**“ znamená prostor sloužící podnikání specifikovaný ve Smlouvě.

1.8 „**Služby**“ znamená služby, které je Pronajímatel povinen poskytovat Nájemci v souvislosti s nájmem prostoru sloužícího podnikání, a které jsou uvedené ve Smlouvě.

1.9 „**Základní Nájemné**“ znamená 1.) nájemné vypočtené jako součin výměry pronajaté podlahové plochy v m² Předmětu nájmu a sazby nájemného za 1 m² uvedené v příslušné příloze Smlouvy nebo 2.) nájemné vypočtené jako paušální částka, jejíž výše je uvedena v příslušné příloze Smlouvy.

1.10 „**Nájemné**“ znamená nájemné vypočtené jako součet Základního Nájemného a Nájemného z Obratu.

1.11 „**Ceník služeb**“ znamená seznam plnění poskytovaných Pronajímatelem Nájemci v souvislosti s nájmem Předmětu nájmu.

1.12 „**Letiště**“ znamená funkční ucelený soubor sestávající z budov, pozemků a dalších nemovitostí včetně jejich jednotlivých částí a související infrastruktury tvořící areál mezinárodního veřejného civilního letiště Praha/Ruzyně.

1.13 „**LP**“ znamená společnost Letiště Praha, a. s., která je provozovatelem Letiště.

II. NÁJEMNÉ, CENA ZA SLUŽBY A JEJICH SPLATNOST

- 2.1** Strany sjednávají každoroční zvýšení Nájemného, kdy Pronajímatel je oprávněn každý rok jednostranně zvýšit Základní nájemné o tolik procent, kolik činila průměrná roční míra inflace vyhlášená Českým statistickým úřadem za předchozí kalendářní rok („Indexace“). Pokud nebude dohodnuto jinak, zvýší se výše Nájemného tak, že po provedení Indexace bude měsíční sazba Nájemného za 1 m² zaokrouhlena na celé 50 Kč směrem nahoru. Nájemné bude upraveno bezodkladně po zveřejnění Indexace se zpětnou účinností od 1. května každého kalendářního roku a doplatek rozdílů mezi takto upraveným a původním nájemným za období od 1. května do konce měsíce předcházejícího vystavení nového spíátkového kalendáře bude zúčtován v samostatné faktuře zaslané Nájemci. Pokud se míra inflace přestane publikovat způsobem uvedeným v tomto článku nebo nemůže být z jakéhokoli důvodu aplikována, zavazuje se jí Pronajímatel nahradit jiným platným indexem, který výše uvedenou publikaci míry inflace nahradí. V žádném případě nemůže dojít v důsledku Indexace ke snížení Nájemného. Jakákoli změna rozsahu Předmětu nájmu a s tím související změna výše Nájemného nemá vliv na ustanovení tohoto článku.
- 2.2** Základní nájemné je splatné vždy do 5. kalendářního dne měsíce, na který se Nájemné platí, a to bankovním převodem na účet LP uvedený ve Smlouvě, s uvedením variabilního symbolu, kterým je pro účely Smlouvy její evidenční číslo uvedené v záhlaví.
- 2.3** Nájemné z Obrátu je splatné vždy do 25. kalendářního dne měsíce následujícího po kalendářním měsíci, ve kterém byl Obrat realizován, a to bankovním převodem na účet LP uvedený ve Smlouvě, s uvedením variabilního symbolu, kterým je pro účely Smlouvy její evidenční číslo uvedené v záhlaví. Nejpозději k 5. kalendářnímu dni měsíce následujícího po kalendářním měsíci, ve kterém byl Obrat realizován, zašle Nájemce LP elektronicky formou emailu s elektronickým podpisem nebo písemně v listinné podobě, na kontakty uvedené ve Smlouvě, podepsané písemně avízo podle vzoru uvedeného v příloze příloze Smlouvy, ze kterého bude zřejmé datum a kalkulace výše Nájemného z obrátu a příslušná DPH.
- 2.4** Výše Cen za Služby může být ze strany Pronajímatele upravována v závislosti na pohybu cen dodavatelů těchto služeb promítnutím do Ceniku služeb. Každou takovou úpravu cen je Pronajímatel a/nebo LP povinen oznámit Nájemci nejpozději jeden (1) měsíc před jejím provedením. Pronajímatel potvrzuje, že Cenik služeb se bude uplatňovat po celou dobu nájmu vůči všem maloobchodním nájemcům v prostoru Letiště, a že bude Nájemci zpřístupněn na jeho žádost.
- 2.5** Cena za Služby je splatná vždy do 5. kalendářního dne měsíce, na který se Cena za Služby platí, a to bankovním převodem na účet LP uvedený ve Smlouvě, s uvedením variabilního symbolu, kterým je pro účely Smlouvy její evidenční číslo uvedené v záhlaví Smlouvy.
- 2.5** Pro účely úhrady Nájemného, Nájemného z Obrátu nebo Minimálního nájemného z Obrátu a Ceny za Služby se rozumí úhrady příslušné platby den, v němž je platba připsána na účet LP. Případně-li den splatnosti na sobotu, neděli či den pracovního klidu, přesouvá se na nejbližší předcházející pracovní den. V případě, že Nájemce poruší svoji povinnost uhradit Základní nájemné a/nebo Minimální nájemné z Obrátu a/nebo Nájemné z Obrátu a/nebo Cenu za Služby řádně a včas, zavazuje se Nájemce uhradit Pronajímateli smluvní úrok z prodlení ve výši 0,05 % z dlužné částky za každý den prodlení.
- 2.7** V případě, že se datum účinnosti Smlouvy nebude shodovat s datem uvedeným na spíátkovém kalendáři tvořícím příslušnou přílohu Smlouvy, zavazuje se Nájemce uhradit Pronajímateli poměrnou část Základního nájemného a/nebo Nájemného z Obrátu a Ceny za

Služby za období ode dne účinnosti Smlouvy do data, podle kterého mají být platby hrazeny podle spíátkového kalendáře, na základě faktury – daňového dokladu. Spíátkové faktury je 17 dní od data jejího vystavení. Faktura se považuje za uhrazenou dnem připsání fakturované částky na účet LP. Za datum uskutečnění zdanitelného plnění se považuje poslední kalendářní den před prvním dnem platnosti spíátkového kalendáře, není-li ve Smlouvě uvedeno jinak.

III. PŘÁVA A POVINNOSTI SMLUVNÍCH STRAN

3.1 Práva a povinnosti Pronajímatele:

- 3.1.1** Pronajímatel je sám nebo prostřednictvím LP povinen odevzdat Nájemci a udržovat Předmět nájmu ve stavu způsobilém ke smluvenému užívání, zaručit nerušený výkon práv Nájemce spojených s jeho užíváním a zabezpečovat řádné plnění služeb. O předání a převzetí Předmětu nájmu bude oběma Smluvními stranami sepsán předávací protokol, který nabyvší platnosti a účinnosti dnem jeho podpisu oběma Smluvními stranami. Předmětem předávacího protokolu bude popis skutečného stavu Předmětu nájmu v den předání a převzetí, počet předaných klíčů nebo jiných věcí, popřípadě výčet předané dokumentace. V případě, že Pronajímatel bude připraven Předmět nájmu předat Nájemci, ale k předání a převzetí nedojde z důvodů na straně Nájemce, má se za to, že Nájemce Předmět nájmu převzal v den, kdy k tomu byl Pronajímatel připraven. V takovém případě je Pronajímatel oprávněn namísto předávacího protokolu sestavit zápis o stavu Předmětu nájmu, který nahradí předávací protokol;
- 3.1.2** Pronajímatel je povinen prostřednictvím LP poskytnout Nájemci potřebnou součinnost před zahájením řízení o získání příslušného oprávnění ke vstupu pro Nájemce a jeho zaměstnance do režimového prostoru, v němž se Předmět nájmu nachází (ID karta);
- 3.1.3** Pronajímatel je oprávněn sám nebo prostřednictvím LP kontrolovat; zda Nájemce užívá Předmět nájmu k účelu sjednanému ve Smlouvě, jestli přiměřeně užívá těž prostory a plochy s užíváním Předmětu nájmu související a dále je oprávněn provádět dle potřeby stanovené kontroly a revize rozvodů, měřidel, požárně bezpečnostních zařízení, hasičských přístrojů a jiné obdobné odborné prohlídky Předmětu nájmu, a to vždy po předchozím oznámení Nájemci;
- 3.1.4** Pronajímatel sám nebo prostřednictvím LP je oprávněn vstoupit do Předmětu nájmu v doprovodu Nájemce nebo osoby jím pověřené za účelem kontroly dodržování podmínek sjednaných Smlouvou, jakož i za účelem provádění údržby, nutných oprav či provádění kontroly elektrického, vodovodního a dalšího vedení, jestliže je toho zapotřebí;
- 3.1.5** V případě přerušeni dodávek Služeb poskytovaných v souvislosti s užíváním Předmětu nájmu ze strany dodavatelů těchto Služeb bez zavinení Pronajímatele není Pronajímatel za takové přerušení odpovědný, přičemž se Pronajímatel zavazuje vyvinout veškeré úsilí, které po něm lze spravedlivě požadovat, aby dodávky těchto Služeb byly co nejdříve obnoveny s tím, že pokud toto období bude delší než 24 hodin v jednotlivém případě za jeden kalendářní měsíc, bude adekvátně upravena Cena za Služby a pokud nebude dosaženo Minimálního Nájemného z Obrátu, bude toto proporcionálně upraveno;

- 3.1.6 V případě nutnosti odvrácení nebezpečí škody nebo hrozící škody nebo změnění škody v souvislosti s mimořádnou událostí je LP, Pronajímatel a/nebo osoba Pronajímatelem pověřená, oprávněně vstoupit do Předmětu nájmu bez předchozího oznámení Nájemce a bez jeho doprovodu, přičemž při takovém vstupu do Předmětu nájmu je povinen vynaložit veškeré úsilí, které lze od něj spravedlivě požadovat, k odvrácení škody hrozící majetku Nájemce. Pro takový případ bude mít Pronajímatel k dispozici univerzální klíč, který bude uložen na bezpečném místě a o každém užítí tohoto klíče ve vztahu k Předmětu nájmu musí být sepsán písemný protokol. LP, Pronajímatel a/nebo osoba Pronajímatelem pověřená, je povinen dodatečně písemně informovat Nájemce o každém takovém vstupu do Předmětu nájmu;
- 3.1.7 Pronajímatel a/nebo LP je během výpovědní doby v případě ukončení Smlouvy výpovědi nebo během doby určené pro vyklizení Předmětu nájmu v případě ukončení Smlouvy odstoupením nebo během šesti (6) měsíců před uplynutím Doby nájmu oprávněn vstoupit mezi 7.00 a 21.00 hodinou do Předmětu nájmu za účelem umožnění jejich prohlídky třetími stranami, které mají zájem o pronájem Předmětu nájmu, a to bez doprovodu Nájemce. Nájemce s tímto postupem Pronajímatele souhlasí;
- 3.1.8 Pronajímatel zajišťuje prostřednictvím LP činnosti (provoz, kontrolu, údržbu a opravy) související s provozem elektrické požární signalizace (dále jen „EPS“) a ostatních požárně bezpečnostních zařízení (dále jen „PBZ“), která jsou ve vlastnictví Pronajímatele a/nebo LP, a to v prostorech, které jsou EPS a PBZ vybaveny. Pronajímatel dále prostřednictvím LP zajišťuje kontrolu provozuschopnosti a periodické zkoušky u všech hasičích přístrojů (dále jen „HP“) rozmístěných v Předmětu nájmu v souladu s požárně bezpečnostním řešením stavby. V případě potřeby rozšíření vybavenosti EPS, ostatních PBZ a HP, vyvolaných stavebními úpravami v Předmětu nájmu, je montáž těchto zařízení a prostředků zajišťována prostřednictvím LP a/nebo Pronajímatelem. Vzniklé finanční náklady s tímto rozšířením vybavenosti EPS a PBZ spojené nese Nájemce, pokud se Smlouvou nese nedohodnou jinak. Náklady na rozšíření vybavenosti HP v Předmětu nájmu nese Pronajímatel vždy. Zajišťování dalších činností a služeb Pronajímatelem v oblasti požární ochrany a bezpečnosti může být řešeno samostatnou smlouvou uzavřenou mezi Smluvními stranami;
- 3.1.9 Pronajímatel sám nebo prostřednictvím LP je povinen oznamovat písemně Nájemci organizační změny mající vliv na plnění této Smlouvy jakož i změny kontaktních osob.
- 3.1.10 Pronajímatel je prostřednictvím divize bezpečnosti LP (BZP), povinen do patnácti (15) pracovních dnů od obdržení písemné žádosti, avšak maximálně jedenkrát (1) za měsíc předat Nájemci seznam vydaných a nevrácených ID karet nebo jiného oprávnění vydaného Nájemci nebo jeho zaměstnancům.
- 3.1.11 Pronajímatel a/nebo LP je oprávněn provádět v Předmětu nájmu stavební a údržbové práce. Pronajímatel bude postupovat tak, aby Nájemce byl těmito pracemi co nejméně omezen v užívání Předmětu nájmu, bude-li to možné a je povinen informovat Nájemce o plánu těchto stavebních či údržbových prací, které mohou omezit Nájemce při užívání Předmětu nájmu. V případě že Pronajímatel bude tyto práce provádět na základě smluv sjednaných s třetími osobami, které jsou oprávněny tyto práce provádět, odpovídá Nájemci za vznik jakékoliv škody či jiné újmy v přímé souvislosti s prováděním těchto prací taková třetí osoba, v důsledku jejíž činnosti při provádění prací ke škodě či újme došlo.

3.1.12 Pronajímatel neodpovídá za škodu nebo jinou újmu Nájemce, popřípadě třetích osob, která by byla způsobena vyšší mocí. Za vyšší moc se považují všechny případy, kdy splnění povinností Pronajímatele bránila překážka, která nastala nezávisle na vůli Pronajímatele a bránila mu ve splnění jeho povinností, jestliže nelze rozumně předpokládat, že by ten tuto překážku nebo její následky mohl předem odvrátit. Pronajímatel je povinen vyvinout maximální úsilí k minimalizaci následků vyvolaných vyšší mocí.

3.2 Práva a povinnosti Nájemce:

- 3.2.1 Nájemce je povinen užívat Předmět nájmu řádným způsobem v souladu s jeho stavebním charakterem a účelem stanoveným ve Smlouvě. Nájemce je výslovně s odkazem na umístění Předmětu nájmu na Letišti povinen zajistit, aby jeho zaměstnanci, zákazníci, návštěvníci, podnájemci, dodavatelé a další osoby s vědomím Nájemce vpuštěné do Předmětu nájmu dodržovali v Předmětu nájmu služnost a pořádek a nerušíli okolí;
- 3.2.2 Nájemce je povinen platit řádně a včas platby stanovené Smlouvou;
- 3.2.3 Nájemce je povinen označit Předmět nájmu v souladu s platnou a účinnou právní úpravou živnostenského podnikání jako svou provozovnu, včetně viditelného vyznačení otevírací doby;
- 3.2.4 Nájemce je povinen Pronajímatelem a/nebo LP stanoveným způsobem zajistit pro sebe a své zaměstnance příslušné oprávnění ke vstupu do režimového prostoru („ID karta“), v němž se Předmět nájmu nachází, anebo jiná nezbytná oprávnění (např. ke vjezdu motorového vozidla). Nájemce je povinen zabezpečit, aby osoby držící ID kartu následně při pohybu v prostoru Letiště byly ID kartou anebo jiným oprávněním viditelně označeny a v místech určených Pronajímatelem a/nebo LP se uvedenými oprávněními, které jim LP vydalo, prokazovaly. Současně je Nájemce povinen zajistit, aby jemu a jeho zaměstnancům vydaná oprávnění ke vstupu či ke vjezdu nebyla zneužitá;
- 3.2.5 Nájemce je před vydáním ID karty nebo jiného oprávnění k pohybu v režimovém prostoru LP povinen prostřednictvím divize bezpečnosti LP (BZP) nebo jiné akreditované organizace zajistit na své náklady pro sebe a své zaměstnance absolvování bezpečnostního školení, které bude odpovídat rozsahu daného povolení;
- 3.2.6 Nájemce je povinen okamžitě e-mailem nebo faxem divizi bezpečnosti LP (BZP) ohlásit každou ztrátu, odcizení, poškození, pozměňování či padělání, zcizení či obdobně neoprávněné nakládání s ID kartou nebo jiným oprávněním vydaným jemu nebo jeho zaměstnancům a zároveň je povinen za účelem vrácení ID karty ohlásit ukončení pracovního poměru se svým zaměstnancem. Po ukončení pracovního vztahu se svým zaměstnancem anebo při skončení nájemního vztahu je Nájemce povinen vrátit LP ID kartu, vydané povolení či další karty (např. parkovací, stravovací, apod.), přičemž v případě skončení pracovního poměru zaměstnanec musí tuto povinnost Nájemce splnit nejpozději do čtrnáctého (14) dne měsíce následujícího po ukončení pracovního poměru zaměstnanec; v případě ukončení nájemního vztahu po dni jeho ukončení výpovědí či dohodou nebo v případě ukončení nájemního vztahu odstoupením do pěti (5) dnů ode dne účinnosti odstoupení. Stejně tak je Nájemce povinen vrátit jemu a jeho zaměstnancům vydaná povolení či další karty při ukončení jejich platnosti;

3.2.7 Nájemce je povinen předložit LP seznam zaměstnanců pracujících v Předmětu nájmu s uvedením jména, oříjmení, bydliště, data narození, čísla občanského průkazu či okamžité, a tyto aktualizované údaje zaslat e-mailem nebo faxem divizi bezpečnosti LP (BZP); Nájemce je povinen zajistit od svých zaměstnanců veškeré případně zákonem vyžadované souhlasy k nakládání s osobními údaji dle tohoto článku;

3.2.8 Nájemce není oprávněn dát Předmět nájmu, jeho část ani věci s nájmem související souhlasu Pronajímatele a/nebo jiné zmocněné osoby bez předchozího písemného souhlasu Pronajímatele nebo jiné zmocněné osoby. Bude-li takový souhlas Předmět nájmu nebo jeho část do podnájmu nebo jinak do užívání třetí osobě pouze na dobu a za účelem výkonu činnosti schválených Pronajímatelem nebo jinou zmocněnou osobou;

3.2.9 Nájemce je oprávněn po předchozím písemném odsouhlasení Pronajímatelem a/nebo LP označit Předmět nájmu názvem, případně logem své firmy. Při ukončení nájemního vztahu je Nájemce povinen na své náklady uvést místa po odstranění označení dle původního stavu, v jakém se nacházela před umístěním označení a/nebo LP umístěvat na Předmět nájmu a/nebo budovu, ve které se Předmět nájmu nachází (dále jen „budova“), jakékoliv billboardy, tabule a jiné reklamní vývěsky;

3.2.10 Nájemce je povinen užívat Předmět nájmu bez újmy ostatním nájemcům a prostorám Letiště. Nájemce je dále povinen při užívání Předmětu nájmu dodržovat a prostorám bezpečnosti práce, požární ochrany a oblasti hygieny, ochrany životního prostředí, organizační normy, požární ochrany a bezpečnosti civilního letectví, jakož i pro Letiště, týkající se anebo mající dopad na provozování obchodní činnosti vydané v Předmětu nájmu, s nimiž byl Nájemce prokazatelně seznámen.

3.2.11 Nájemce je povinen do 30 kalendářních dnů od započítání nájmu zpracovat a na výzvu Pronajímatele a/nebo LP protokolárně předložit dokumentaci požární ochrany vztahující se k vykonávané činnosti, zejména zaclnění požární ochrany nebezpečí, doklady o prováděných pravidelných školeních zaměstnanců práce a dokumentaci o provedení preventivních požární ochrany a bezpečnosti dokumentace musí respektovat a obsahovat interní předpisy PO provozovatele letiště, které mu byly předány nejpozději v den podpisu smlouvy (dokument o zaclnění objektů, požární řády, požární poplachové směrnice, požární evakuační plán) a doklady o seznámení se závaznými předpisy LP - viz čl. 3.2.10 Obchodních podmínek.

3.2.12 Nájemce je povinen po předchozím oznámení ze strany Pronajímatele a/nebo LP umožnit Pronajímateli, LP, nebo Pronajímatelem pověřené osobě přístup do Předmětu nájmu za účelem provedení kontroly a revizí zabudovaných rozvodů, EPS, PBZ, HP a jiných zařízení, která jsou ve vlastnictví Pronajímatele a/nebo LP anebo za nájmu užívá k činnostem vymezeným Smlouvou;

3.2.13 Nájemce je povinen udržovat Předmět nájmu v čistém a užitelném stavu, zejména je povinen v Předmětu nájmu provádět běžnou údržbu a běžné opravy, jakož i hradiť

náklady spojené s běžným udržováním a běžnými opravami Předmětu nájmu, předejím pak malování, výměnu vadných vypínačů, zásuvek, žárovek nebo jiných svídek, jističů uvnitř Předmětu nájmu, lakování dveří, výměnu poškozených vypíní zářivkových předmětů poskytnutých Pronajímatelem, opravu anebo výměnu poškozených spalňovačů, baterií, nástavných vrstev podlah a dalších obdobných zařízení WC a mis a strany odpovídají protořídní kvalitě očekávané na mezinárodním letišti. Smluvní vyjádření Předmětu nájmu, opravy a výměny jednotlivých vrstev podlah, aby opravy podlahových krytin a výměny prahů a listů, jednotlivých částí oken a dveří a jejich součástí a výměny zámků, kování, klik, rolet a žaluzií, výměny elektrických koncových zařízení a rozvodných zařízení, zejména vypínačů, zásuvek, jističů, zvonků, domáckých telefonů, zásuvek rozvodů datových sítí, signálů analogového i digitálního televizního vysílání a výměny zdrojů světla v osvětlovacích tělesech, výměny uzavíracích ventilů u rozvodu plynu s výjimkou hlavního uzávení pro Předmět nájmu, opravy uzavíracích armatur na rozvodech vody, výměny sifonů a lapačů tuků, opravy inkátratorů vytápění a opravy a certifikace vodoměrů teplé a studené vody Předmětu nájmu, opravy vodovodních výtoků, zápchových uzávěrek, odsavačů par, digestoří, mísících baterií, sprch, ohříváčů vody, bidetů, umyvadel, van, výlevek, dřezů, linek, vestavěných a přistavěných sporáků, pečicích trub, varičů, infražářů, kuchyňských uvezených předmětů, jejich výše v jednotlivém případě nepřetřochů částí výše Kč. Pronajímatel není povinen odstranit vadu Předmětu nájmu, které existují ke dni uzavření Smlouvy a které nebrání smlouvenému užívání. Jestliže Nájemce neprovede běžnou opravu nebo neprovádí běžnou údržbu, ke které je povinen, ani do pěti (5) pracovních dnů od doručení písemného upozornění zašláního Pronajímatelem, je Pronajímatel oprávněn zajistit provedení potřebné opravy nebo údržby na náklad souhlasu Pronajímatele a/nebo LP, opravovat veškerá zařízení, rozvody či vestavby, které do Předmětu nájmu instaloval. Odpady vzniklé při provádění uvedených oprav se Nájemce zavazuje zlikvidovat na své náklady, a to prostřednictvím LP a nebo jiné oprávněné osoby. Nájemce Pronajímateli a/nebo LP na vyzádání došle, jak bylo jiné vzniklým odpadem nakládáno.

3.2.14 Nájemce je povinen bez zbytečného odkladu oznámit Pronajímateli a/nebo LP potřebu oprav, které není povinen provést sám podle předchozího odstavce a umožnit Pronajímateli a/nebo LP jejich opravu, jinak Nájemce odpovídá za škodu vzniklou nesplněním této oznamovací povinnosti;

3.2.15 Nájemce je povinen oznámit Pronajímateli a/nebo LP instalaci každého nového spotřebiče a technického vybavení s příkonem vyšším než 1 kW, přičemž nesmí v Předmětu nájmu instalovat a používat jakékoliv spotřebiče, vybavení, technická zařízení a přístroje, které nejsou schváleny pro provoz v České republice, nejsou v souladu s právním řádem ČR a českými normami. Nájemce je povinen zajistit, že manipulace a používání jakýchkoliv vybavení a přístrojů je povinen zajistit, že prováděna dle pokynů pro takovéto vybavení a přístroje, a že používání a manipulace s nimi je prováděna pouze osobami pro takovéto užívání nebo manipulaci školícími oprávněnými nebo kvalifikovanými. Nájemce je povinen provádět revize elektrických spotřebičů používaných v Předmětu nájmu v souladu s ČSN 331600 ed. 2 a ve lhůtách dle ČSN 331600 ed. 2 a dále provádět revize svého elektrického zařízení v souladu s ČSN 331500 a ve lhůtách dle ČSN 331500 a o těchto revizích všech zařízení, jakož i provádět revize a kontrolní zkoušky všech zařízení, která instaloval do Předmětu

nájmů, zejména revize elektrických zařízení, revize PBZ - EPS, SHZ, požárních klapek, požárních rolet apod., a to vše na své náklady. Na základě žádosti Pronajímatele a/nebo LP je Nájemce povinen předložit Pronajímateli a/nebo LP záznamy o provedených revizích ke kontrole;

3.2.16 Nájemce je při instalaci jakéhokoliv vnitřního zařízení v Předmětu nájmu povinen postupovat pouze takovým způsobem, aby nebyly narušeny podmínky bezpečnostního provozu elektrické požární signalizace (EPS) a elektrické zabezpečovací signalizace (dále jen „EZS“) a současně, aby byl zajištěn okamžitý bezpečnostní přístup k jakémukoli hlásiči (EPS), požární bezpečnostnímu zařízení (PBZ), hasičímu přístroji (HP), čidlu (EZS), elektrickému rozvaděči a k zásuvkám datové sítě Pronajímatele a/nebo LP, jsou-li tato zařízení v Předmětu nájmu instalována;

3.2.17 Nájemce není oprávněn bez předchozího písemného souhlasu Pronajímatele poskytnutého prostřednictvím LP rozšířit či změnit sortiment a značky zboží a/nebo služeb v Předmětu nájmu specifikovaných ve Smlouvě nebo propagovat v Předmětu nájmu jiné značky nebo jiný sortiment zboží a/nebo služeb, než který je uveden ve Smlouvě nebo provádět jakoukoliv propagaci mimo Předmět nájmu v prostorech Letiště. Způsob a rozsah propagace Nájemcem prodáváných výrobků a poskytnutých služeb v Předmětu nájmu je Nájemce povinen předem předložit LP k odsouhlasení. Nájemce je oprávněn provádět tuto propagaci výhradně po předchozím písemném schválení návrhu propagace LP, a to výhradně v rozsahu podmínek, které budou v takovém souhlasu stanoveny;

3.2.18 Nájemce je povinen v souvislosti s možností vzniku mimořádné události na Letišti zajistit nepřetržitý (tj. 24 hodin denně) přístup do Předmětu nájmu, a to tak, že zajistí osazení všech vstupních dveří či mříží do Předmětu nájmu či jakéhokoliv jeho části zámkem systému EVVA nastavené tak, aby Pronajímatel, LP, Policie ČR a inspektorát cizinecké policie Praha-Ruzyně měli možnost otevřít tyto zámkem svým univerzálním klíčem, který mají k dispozici; tato povinnost neplatí pro Nájemce, jejichž Předmět nájmu je osazen na dveřích zámkem EVVA dodaným Pronajímatelem, neboť univerzální klíč k takovým dveřím je již u Pronajímatele, LP a Policie ČR, resp. Inspektorátu cizinecké policie Praha-Ruzyně uložení;

3.2.19 Nájemce je povinen zdězet se v Předmětu nájmu jakýchkoli zásahů do slaboproudých sítí a elektroinstalací, zejména hlásičů EPS, ostatních PBZ, HP, EZS aj.;

3.2.20 Nájemce je povinen provádět shromažďování odpadu podobného komunálního odpadu a LP definovaných vyříděných složek komunálního odpadu v souladu se systémem odpadového hospodářství, který je uveřejněn na webových stránkách LP www.prg.aero a dále dle pokynů LP, se kterými byl seznámen. Původcem odpadu podobného komunálního odpadu a vyříděných složek uvedených výše, které vznikají při užívání Předmětu nájmu dle Smlouvy, je LP. Původcem jiných než výše uvedených odpadů je Nájemce a je povinen s nimi nakládat v souladu s obecně závaznými právními předpisy, zejména zajistit na své náklady prostřednictvím LP nebo jiné oprávněné osoby jejich odvoz a odstranění z Předmětu nájmu a prostorů Letiště. Na vyžádání doloží Nájemce Pronajímateli a/nebo LP, jak bylo se vzniklým odpadem nakládáno.

3.2.21 Nájemce je povinen v Předmětu nájmu strpět nezbytně nutná omezení v případě plánovaných oprav nebo rekonstrukcí ze strany Pronajímatele, případně omezení vzniklých při havarijních stavech nebo při odstraňování přetěžek a poruch majících

původ v letištním provozu nebo okolnostech s ním souvisejících s tím, že pokud toto období bude delší než 48 hodin v jednotlivém případě za jeden kalendářní měsíc, bude adekvátně upraveno Nájemně a pokud nebude obsaženo Minimálního Nájemného z Obrátu, bude toto proporcionalně upraveno;

3.2.22 Nájemce je povinen oznámit Pronajímateli potřebu oprav, které má Pronajímatel podle Smlouvy povinnost provést, a umožnit provedení těchto oprav, v opačném případě Nájemce odpovídá za škodu, která nesplněním této povinnosti vznikla;

3.2.23 Nájemce je povinen svůj jakýkoliv záměr umístit, zprovoznit a využívat jakéhokoliv radiokomunikačního, radiolokačního a bezdrátového vysílači zařízení krátkodobého i dlouhodobého charakteru předem projednat s Pronajímatelem prostřednictvím odborných informatických a komunikačních technologií („ICT“), příslušné stanovisko ICT k záměru, popřípadě k jeho realizaci a k podmínkám provozu zařízení je pro Nájemce závazné včetně případného odmítnutí realizace navrhovaného záměru; v případě odmítnutí realizace navrhovaného záměru se Nájemce zavazuje tento zákaz instalace bezvýhradně respektovat;

3.2.24 Nájemce je povinen se při plnění povinností dle Smlouvy řídit pokyny Pronajímatele a LP. Nájemce je povinen v rámci předcházení znečišťování a poškozování životního prostředí a v rámci zavedení EMS (Systém environmentálního managementu) dle ISO 14001 na Letišti a v souladu s environmentální politikou, zdězet se takových činností, které by mohly přímo nebo nepřímo způsobit poškození nebo ohrožení jednotlivých složek životního prostředí. Pronajímatel požaduje po Nájemci provozujícím činnosti či poskytujícím služby, které mají nebo mohou mít dopady na životní prostředí, aby respektoval přijaté zásady ochrany životního prostředí a v případě poruch nebo hroziících havárií tyto ohlásil na níže uvedených kontaktních spojkách:

V případě požáru, úniku neznámé látky (ohlašována požár)	3333,	2222
Zdravotní ambulance	3301,	3302
Bezpečnostní dispečink	1000	
Centrální dispečink – poruchy, havárie	6000	
Poruchy telefonních linek	3000	

V případě dotazů nebo podnětů ke zlepšení, směřujících do jednotlivých oblastí:

Bezpečnost práce	boz@prg.aero
Požární prevence	technik.po@prg.aero
Životní prostředí	zivotni.prostredi@prg.aero
Stížnosti	stiznosti@prg.aero

3.2.25 Nájemce odpovídá za škody, jim způsobené a/nebo způsobené porušením jeho povinností v Předmětu nájmu dle Smlouvy a/nebo škody způsobené porušením jeho povinností stanovených Smlouvou. Nájemce odpovídá osobně, případně společně a nerozdílně s osobami, které vpusťli do Předmětu nájmu, stejným způsobem i za škody na Předmětu nájmu způsobené jeho zaměstnanci, návštěvníky, podnájemci, zákazníky, Nájemcem objednanými dodavateli či řemeslníky a dalšími osobami s vědomím Nájemce vpusťenými do Předmětu nájmu. V případě, že Nájemce nebo osoby, které Nájemce vpusťli do Předmětu nájmu a do Budovy, způsobí na Předmětu nájmu nebo v Budově závady nebo poškození, je Nájemce povinen tyto závady a poškození na své náklady odstranit, a to bezodkladně;

3.2.26 Nájemce je povinen pojišťovnu a po celou dobu nájmu udržovat v platnosti pojištění:

- (i) veškeré odpovědnosti za škodu způsobenou Pronajímatelem a/nebo třetím osobám v souvislosti s užíváním Předmětu nájmu, a to s pojistným plněním nejméně ve výši 20.000.000,- Kč; a
- (ii) vnitřního vybavení a veškerého zařízení Předmětu nájmu instalovaného Nájmcem a provozních prostředků a majetku umístěného v Předmětu nájmu, a to v plné výši jejich nahrazovací (nové) hodnoty.
- (iii) Nájemce je povinen sjezdat a udržovat ve výše uvedeném rozsahu výslovně pojištění odpovědnosti za škodu na Předmětu nájmu. Nájemce je povinen platit v řádných termínech splatnosti veškeré pojistné, z výše uvedených pojistek a předložit LP ověřenou kopii příslušné pojistné smlouvy nebo odpovědností potvrzení pojišťovny dokládající uzavření této pojistné smlouvy (pojistných smluv) vždy do patnácti (15) dnů od jejich uzavření. Nájemce je povinen použít obdržené pojistné plnění výhradně k náhradě nebo odstranění následků příslušné pojistné události a k náhradě škody případně vzniklé Pronajímatelem.

Nájemce se v případě vzniku pojistné události zavazuje neprodleně o této skutečnosti písemně informovat Pronajímatele prostřednictvím kontaktní osoby uvedené ve Smlouvě a předložit mu na jeho žádost písemnou dokumentaci vztahující se k příslušné pojistné události.

3.2.27 Nájemce je povinen dodržovat zákaz používání zavazadlových vozíků nebo nákupních vozíků sloužících k bezplatnému využití cestující veřejnosti pro přepravu cestovních zavazadel pro své provozní potřeby, tzn. používat je např. pro přepravu zboží či jakéhokoliv jiného materiálu. Zavazadlové nebo nákupní vozíky slouží výhradně pro přepravu cestovních zavazadel cestující veřejnosti;

3.2.28 Nájemce je povinen udržovat po dobu nájmu v platnosti živnostenská oprávnění a jakákoliv další oprávnění či povolení, kterými Nájemce disponuje k datu uzavření Smlouvy a je-li se týkají jeho předmětu podnikání v Předmětu nájmu podle Smlouvy. Nájemce je povinen obstarat živnostenská oprávnění a jakákoliv další oprávnění či povolení nezbytná pro provozování obchodní činnosti v Předmětu nájmu podle Smlouvy kýmoli v průběhu doby trvání Smlouvy a předložit jejich ověřené kopie Pronajímatelem a/nebo LP do pěti (5) pracovních dnů od jejich získání. Nájemce je oprávněn změnit předmět podnikání v Předmětu nájmu a tedy změnit účel nájmu prostoru sloužícího podnikání pouze po předchozím písemném souhlasu Pronajímatelem a/nebo LP. Nájemce je dále povinen oznámit a doložit Pronajímatelem a/nebo LP jakékoli změny týkající se oprávnění a/nebo povolení Nájemce provozovat obchodní činnost v Předmětu nájmu v souladu s touto Smlouvou, a to do pěti (5) pracovních dnů od každé takové změny;

3.2.29 Před počátkem obchodování v Předmětu nájmu je Nájemce povinen vybavit Předmět nájmu veškerými instalacemi a zařízením nezbytným pro jeho užívání Nájmcem v souladu se Smlouvou a vybavit Předmět nájmu zbožím tak, aby Nájemce Předmět nájmu řádně otevřel k obchodování pro veřejnost nepozději, v den uvedeny ve Smlouvě. Nájemce je povinen pořídit si elektronickou registrační pokladnu s fiskální pamětí, která bude zaznamenávat veškerý obrát a používat ji pro účely

uvedené ve Smlouvě. K použití vlastních registračních pokladen je povinen získat předchozí písemný souhlas Pronajímatele a/nebo LP. Nezávisle-li tento souhlas, je povinen odkoupit anebo pronajmout si takové zařízení od Pronajímatele a/nebo LP. Nájemce zajistí, aby pokladny s fiskální pamětí splňovaly veškeré podmínky, které stanoví do 31. 12. 2007 zákon č. 215/2005 Sb., o registračních pokladnách. Nájemce není oprávněn provádět jakékoli korekce či manuálně, softwarově nebo jakkoli jinak zasahovat do dat vložených do elektronické registrační pokladny. Nájemce je povinen automaticky převést veškerá data z elektronické registrační pokladny do svého účetnictví bez jakéhokoliv zásahu do těchto dat, a to na samostatné analytické účty tak, aby bylo možné si kdykoli porovnat a odsouhlasit data z pokladny s daty v účetnictví.

3.2.30 LP, Pronajímatel nebo Pronajímatelem pověřená osoba jsou oprávněni kdykoli v průběhu Doby nájmu provést technický audit funkčnosti pokladního systému Nájemce a jeho propojení s účetnictvím a audit Obrátu, který bude podkladem pro výpočet a platbu Nájemného z Obrátu. Kontrolu pokladního systému umístěného v prodějně a výstupní sestavu elektronické registrační pokladny, která souvisí a soustavně zachycuje veškerý denní prodej v Předmětu nájmu je LP oprávněn provést kdykoli, bez předchozího oznámení. Nájemce je povinen Pronajímatelem, LP nebo osobě pověřené Pronajímatelem poskytnout minimálně následující informace:

- (i) informace o účetních postupech používaných při vykazování Obrátu, příp. oceňování zboží;
- (ii) informace o tom, jakým způsobem jsou předávány informace z pokladního systému do hlavní knihy a jak jsou na základě hlavní knihy zpracovávány výkazy o Obrátu;
- (iii) odsouhlasení sestav z jednotlivých pokladen na doklady o objemu peněz v pokladnách po konci náhodně vybraného dne či směny;
- (iv) doklady o odvodu peněz z Předmětu nájmu do banky obsahující výši peněz odvedených do banky a přijatých v bance;
- (v) bankovní výpisy ke konci měsíců ve sledovaném období, případně další výpisy ve sledovaném období;
- (vi) účetní hlavní knihu za vybrané období;
- (vii) ostatní podklady požadované auditorem pro řádné provedení auditu.

3.2.31 Pronajímatel a/nebo LP je oprávněno kdykoli předložit Nájmcem požadavky na úpravu systému evidence Obrátu registrační pokladnou a sdělit, jaké informace je Nájemce povinen poskytnout LP, Pronajímatelem nebo Pronajímatelem pověřené osobě při auditu Obrátu nad rámec výše uvedeného s tím, že Nájemce je povinen tyto požadavky akceptovat a do tří (3) měsíců od doručení písemné výzvy Pronajímatele a/nebo LP na své náklady upravit výstupy z jednotlivých registračních pokladen dle takového požadavku nebo dle požadavku umožnit Pronajímatelem a/nebo LP provést příslušné úpravy systému evidence Obrátu registrační pokladnou. Požadavkům Pronajímatele a/nebo LP na úpravu systému evidence Obrátu a/nebo sdělení informací podle předchozí věty je však Nájemce povinen vyhovět pouze tehdy, pokud jde o úpravy a/nebo informace, které jsou požadované právními předpisy.

3.2.32 Pronajímatel je oprávněn po dobu platnosti a účinnosti Smlouvy dle vlastního uvážení provést sám nebo prostřednictvím LP či osoby pověřené Pronajímatelem audit účetních výkazů týkajících se Předmětu nájmu vztahujících se k právé probíhajícímu roku nebo ke kterémukoli předchozímu roku nebo objednat provedení takového auditu odborně kvalifikovaným účetním nebo auditorem pověřeným Pronajímatelem. Audit Obratu pak bude proveden buď auditorskou společností, která provádí audit u Pronajímatele, a to na náklady Pronajímatele nebo jednou z následujících společností dle volby Nájemce: KPMG Česká republika Audit, s.r.o., Ernst & Young Audit, s.r.o., PricewaterhouseCoopers Audit, s.r.o. a Deloitte Audit s.r.o., a to na náklady Nájemce. Pokud bude v průběhu takového auditu zjištěno, že za jakékoli auditem zkoumané období byl uveden nižší Obrat o více než jedno procento (1%) oproti skutečnému stavu, uhradí náklady auditu Nájemce. Nájemce je povinen umožnit LP, Pronajímateli nebo osobě pověřené Pronajímatelem provedení takového auditu účetních výkazů a okamžitý přístup k požadovaným účetním výkazům a souvisejícím dokladům a informacím. Nájemce je povinen předat neupravené a nezměněné výsledky takového auditu Obratu Pronajímateli a/nebo LP bez zbytečného odkladu od obdržení jejich konečného znění. V případě, že Pronajímatel bude požadovat provedení auditu Obratu dle tohoto ustanovení více než jednou za účetní období Nájemce, ponese náklady auditu Obratu Pronajímatel, ledaže by byl při auditu zjištěn rozdíl mezi vykázaným a skutečným Obratem větší než výše uvedená jedno procento (1%), v takovém případě ponese náklady auditu Nájemce.

3.2.33 Pronajímatel je oprávněn prostřednictvím LP pro účely vizuální kontroly řádné registrace Obratu v souladu se Smlouvou na vlastní náklady umístit v Předmětu nájmu kamerový systém, který bude na náklady Pronajímatele snímat prostor pokladny spolu s prostorem provádění plateb za zboží a/nebo služby v Předmětu nájmu, včetně snímání klávesnice registrační elektronické pokladny a obrazovky či displeje registrační elektronické pokladny. Nájemce se zavazuje poskytnout Pronajímateli a/nebo LP veškerou nezbytnou součinnost k umístění kamerového systému podle předcházející věty a vynaložit maximální úsilí, aby nedošlo k poškození kamerového systému nebo jeho provozu. V případě vzniku takového poškození nese odpovědnost za škodu v plné výši Nájemce. Nájemce je dále povinen zajistit, aby snímání Předmětu nájmu podle tohoto ustanovení nebylo znemožněno či ztíženo předměty umístěnými v Předmětu nájmu anebo jakkoliv jinak.

3.2.34 Pokud bude na základě provedené kontroly nebo auditu nebo jiných okolností zjištěno, že je splatné Nájemné z Obratu, které nebylo uhrazeno, zaplatí je Nájemce na požádání spolu s úroky z prodlení vypočtenými ode dne, kdy mělo být Nájemné z Obratu zapláceno do dne jeho skutečné platby.

3.2.35 Pronajímatel je povinen zajistit, aby zaměstnanci LP nebo jím pověřená třetí osoba, která bude audit z Obratu provádět, byli povinni zachovávat o všech skutečnostech, které v průběhu auditu zjišťují mlčenlivost. Výsledky auditu je Pronajímatel oprávněn použít pouze ke kontrole případně k doměření Nájmu z Obratu v rámci interního procesu s tím, že je oprávněn zjištěné údaje poskytnout společnosti/společníkům Pronajímatele. Pronajímatel dále není vázán mlčenlivostí vůči státním orgánům, které jsou oprávněny tyto informace ze zákona požadovat a vůči třetím osobám, které budou samy touto povinností mlčenlivosti zavázány a/nebo kterým budou poskytnuty informace v souhrnné podobě tak, že nelze identifikovat konkrétní subjekt, kterého se informace týká.

3.2.36 Nájemce je povinen písemně informovat Pronajímatele a/nebo LP nejméně jeden (1) měsíc předem o veškerých záměrech směřujících k:

(i) prodeji závodu Nájemce, jakož i pachtu závodu Nájemce, v jejichž rámci by byla práva a povinnosti Nájemce ze Smlouvy převedena byť jen částečně na třetí osobu;

(ii) přeměně společnosti Nájemce;

(iii) změně ve složení společnosti resp. akcionářů společnosti Nájemce či změně majortního vlastníka společnosti Nájemce či ve změně ve složení společníků resp. akcionářů majoritního vlastníka společnosti Nájemce;

(iv) o změně obchodní firmy podnikatele, resp. názvu společnosti, jejího sídla nebo doručovací adresy;

jakož i o všech záměrech majících obdobný účinek jako některý ze záměrů uvedených pod body (i) až (iv) výše.

3.2.37 Nájemce je povinen oznámit LP změnu kontaktní osoby uvedené ve Smlouvě, a to nejpozději následující den po provedení změny.

3.2.38 Nájemce se zavazuje nejpozději k 5. kalendářnímu dni měsíce následujícího po kalendářním měsíci, ve kterém byl realizován Obrat, zaslat LP písemně avízo podle vzoru uvedeného v příloze Smlouvy, z kterého budeřejší datum a kalkulace výše Nájemného z Obratu a příslušná DPH. Nájemce se dále zavazuje kdykoli po dobu trvání Smlouvy předložit Pronajímateli na jeho žádost do 5 dnů standardní výstup z hlavní účetní knihy Nájemce, který bude obsahovat přehled o Obratu vztahující se k provozovně Nájemce v Předmětu nájmu za Pronajímatelem požadované období a výpis z pokladního systému Nájemce obsahující celkovou hodnotu plateb přijatých v Předmětu nájmu v daném Pronajímatelem požadovaném období. V případě, že Nájemce hraadí různá procenta z Obratu za různé druhy služeb, musí předložit oba výstupy v členění podle těchto druhů. Správnost uvedených údajů bude vždy písemně potvrzena statutárním orgánem Nájemce nebo jím zmocněnou osobou.

3.2.39 Nájemce je povinen, z důvodu předcházení závažným haváriím v souladu se systémem prevence závažné havárie, zavedeného na Letišti, který je definován v „Politice prevence závažné havárie“, se kterou se Nájemce seznámil před podpisem Smlouvy, jednak zdřízet se takových činností, které by mohly přímo nebo nepřímou způsobit závažnou havárii, a dále podporovat činnosti, které posilují prevenci závažných havárií.

IV. PLNĚNÍ NEZAHRNUTÁ VE SLUŽBÁCH

4.1 Pro účely Smlouvy a těchto Obchodních podmínek se plněním spojenými s užíváním Předmětu nájmu, která nejsou zahrnuta ve Službách, rozumí plnění v podobě dodávek elektrické energie nebo v podobě dodávek vody a odvádění splaškových vod nebo likvidace odpadů, přičemž tato plnění (a) nejsou jako služby specifikována ve Smlouvě a (b) jsou samostatně měřitelná („Plnění nezahrnutá ve Službách“).

4.2 V případě, že ve službách nejsou zahrnuty dodávky elektrické energie nebo dodávky vody a odvádění splaškových vod nebo likvidace odpadů, zavazuje se Nájemce uzavřít ohledně příslušného plnění samostatnou smlouvu, která bude časově omezena na dobu trvání Smlouvy. Podmínky dodávek elektrické energie a vody zajišťuje LP - divize Energie, nákup a prodej, kterou může Nájemce kontaktovat na: tel. + 420 220 11 2519, fax: +420 220 11 2911. Podmínky likvidace odpadů určuje LP - Životní prostředí s kontaktem na tel.: 420 220 11 1612.

V. DOPLŇKOVÉ SLUŽBY

5.1 Bude-li to technicky možné, zajistí Pronajímatel na žádost Nájemce poskytování (a) spojových služeb (telefonní a faxové linky), (b) datových a informačních sítí a služeb (tj. zajištění připojení k Internetu, připojení k leteckým sítím, poskytnutí programových aplikací a strukturované kabeláže), a to za podmínek dohodnutých v samostatných smlouvách, které budou časově omezeny dobou trvání Smlouvy.

5.2 Bude-li to technicky možné, bude Nájemce oprávněn uzavřít s LP samostatnou smlouvu, jejímž předmětem bude poskytování technických služeb LP, zejména instalace a provoz systému elektronicky kontrolovaných vstupů - ERV (čtečky ID) nebo připojení ke společné televizní anténě - MATV/STA. Pronajímatel se nezavazuje uzavřít smlouvy dle předcházející věty Nájemci zajistit a neodpovídá Nájemci za případné škody, které by s jejím uzavřením Nájemci mohly vzniknout.

VI. STAVEBNÍ ÚPRAVY

6.1 V případě provádění jakýchkoliv stavebních úprav, nových instalací či jiných změn v/na Předmětu nájmu, které jdou svým charakterem nad rámec běžných oprav a běžné údržby Předmětu nájmu dle těchto Obchodních podmínek nebo Smlouvy (dále jen „Stavební úpravy“) a které budou prováděny v souladu se Smlouvou, je Nájemce povinen provádět pouze s předchozím písemným souhlasem Pronajímatele a/nebo LP, a to v rozsahu podmínek v něm stanovených a na své náklady (mimo instalaci HP) a dále je povinen po ukončení takových Stavebních úprav tj. po vydání příslušného kolaudního souhlasu, bude-li vydáván, předložit LP projektovou dokumentaci skutečného provedení (jak je definováno nře), včetně digitálního zpracování, vyhotovených v souladu s požadavky Pronajímatele a/nebo LP, které Nájemci na jeho vyžádání sdělí LP. Dále je Nájemce povinen předat LP po řádném dokončení Stavebních úprav kopie všech účtů a jiných dokladů prokazujících výši a charakter nákladů vynaložených na provedení stavební úpravy (faktury, objednávky, smlouvy apod.). Z těchto dokladů a dokladů musí být patrný rozsah provedených Stavebních úprav a pro potřeby účetnictví a daně z příjmu i charakter (oprava, technické zhodnocení, rekonstrukce, modernizace atd.). V případě porušení povinnosti Nájemce dle tohoto článku je Pronajímatel oprávněn po Nájemci požadovat, aby tento jím provedené protiprávní úpravy a změny bezodkladně odstranil, a to na svůj náklad. Pokud Nájemce neoprávněně provedené úpravy neodstraní, je Pronajímatel oprávněn odstranit tyto úpravy sám na náklady Nájemce. Nájemce se zavazuje odpady vzniklé z takto prováděných Stavebních úprav zlikvidovat na své náklady, a to prostřednictvím LP a nebo jiné oprávněné osoby. Nájemce Pronajímateli a/nebo LP na vyžádání doloží, jak bylo se vzniklým odpadem nakládáno.

6.2 Pro proces přípravy a schvalování žádosti o provedení Stavebních úprav a s nimi související projektové dokumentace, se Pronajímatel a Nájemce dohodli na následujícím postupu:

(a) Před provedením Stavebních úprav předloží Nájemce Pronajímateli a/nebo LP k posouzení a následnému schválení písemnou žádost obsahující popis a rozsah plánovaných Stavebních úprav na/v Předmětu nájmu (dále jen „žádost“) a projektovou dokumentaci ten. soubor dvojnásobných schémat a výkresů doplněných textovou částí sloužící jako popis stavby (dále jen „Projektová dokumentace“). Stavební úpravy na/v Předmětu nájmu je Nájemce oprávněn provádět pouze a v rozsahu Projektové dokumentace předem odsouhlasené Pronajímatelem a/nebo LP.

(b) Nájemce dále předloží Pronajímateli a/nebo LP vedle Žádosti a Projektové dokumentace veškerá nezbytná povolení a souhlasy všech subjektů zúčastněných na Stavebních úpravách dle platných právních a ostatních předpisů (např. hasičský záchranný sbor, památkový úřad, hygienické stanice apod.), ke kterým není nutná součinnost Pronajímatele a/nebo LP.

(c) V případě, že Pronajímatel resp. LP nevznesl k předložené Žádosti a Projektové dokumentaci žádné připomínky, zavazuje se Pronajímatel a/nebo LP zaslat Nájemci vyjádření o schválení Stavebních úprav a Projektové dokumentace s přiloženou plnou mocí pro Nájemce, za účelem řízení před stavebním úřadem a dotčenými orgány státní správy, když Nájemce bude dle dohody mezi Pronajímatelem a Nájemcem vystupovat při řízení před stavebním úřadem jako stavebník pokud nebude dohodnuto jinak, a to do třiceti (30) kalendářních dnů od doručení žádosti Nájemcem. Současně se zasíláním schválení Stavebních úprav a Projektové dokumentace zašle Pronajímatel a/nebo LP Nájemci provozní podmínky Stavebních úprav, které se Nájemce zavazuje dodržovat.

(d) V případě připomínek Pronajímatele a/nebo LP k Žádosti a/nebo Projektové dokumentaci ke Stavebním úpravám, zašle Pronajímatel a/nebo LP tyto Nájemci bez zbytečných odkladů včetně požadavků na odstranění zjištěných nedostatků a stanovením lhůty k jejich odstranění.

(e) V případě, že v souvislosti se Stavebními úpravami Předmětu nájmu nebude nutné vyhotovit Projektovou dokumentaci, zavazuje se Pronajímatel a/nebo LP vydat Nájemci příslušné vyjádření o schválení Stavebních úprav do patnácti (15) pracovních dnů od doručení Žádosti Nájemcem.

6.3 Nájemce se zavazuje, že nezahájí Stavební úpravy v/na Předmětu nájmu dříve, než stavební povolení vydané příslušným stavebním úřadem nabude právní moci, případně bude vydán souhlas s provedením ohlášené stavby, a než bude kopie stavebního povolení opatřené doložkou o nabytí právní moci, případně kopie souhlasu s provedením ohlášené stavby předána Nájemcem Pronajímateli a/nebo LP.

6.4 Nájemce je povinen Stavební úpravy provádět tak, aby žádným způsobem nebyla porušena práva a zájmy ostatních nájemců nacházejících se v Budově, a zároveň je povinen Stavebními úpravami nenarušovat provoz Budovy. Nájemce není oprávněn umísťovat nebo skladovat jakékoli materiály či jiné předměty, zařízení, pomůcky a nářadí nezbytná k realizaci Stavebních úprav na/v Předmětu nájmu, mimo Předmět nájmu. Nájemce není oprávněn skladováním materiálu či stavebního náčiní omezit přístup ke vstupům, průchozím, nouzovým východům nebo prostorům umožňujícím evakuaci osob z Budovy či veřejných komunikací. Nájemce je povinen provádět denní úklid znečištěných společných prostor Budovy, a to po celou dobu provádění Stavebních úprav na/v Předmětu nájmu. Nájemce je povinen zajistit řádnou likvidaci stavebního odpadu. Odložení tohoto odpadu do společných

sběrných nádob nebo v okolí těchto nádob, respektive ve společných prostorách Budovy nebo v okolí Budovy je nepřipustné.

6.5 Po ukončení Stavebních úprav vyzve písemně Nájemce Pronajímatel a/nebo LP ke konkrétní provedení Stavebních úprav dle odsouhlasené Projektové dokumentace. Při této kontrole předloží Nájemce Pronajímateli a/nebo LP dokumentaci skutečného provedení (jak je definováno níže) ve dvou (2) vyhotoveních v listinné a v jednom (1) vyhotovení v digitální formě, dále Dokladovou část (technická specifikace Stavebních úprav) ve dvou (2) vyhotoveních v listinné podobě (jak je definováno níže). Dokumentaci skutečného provedení se rozumí dokumentace zpracovaná v rozsahu přílohy č. 3 vyhl. č. 499/2006 Sb. o dokumentaci staveb, ve které budou vyznačeny změny a odchylky skutečného provedení Stavebních úprav oproti Projektové dokumentaci, (a) která má písemnou a digitální formu ve formátu AutoCAD a MS Office zpracovanou v souladu s normou „Vedení digitální základní mapy letiště a metodický pokyn pro zpracování geodetické dokumentace skutečného provedení staveb“, kterou Nájemci dodal Pronajímatel resp. LP a (b) jejíž jednotlivé výkresy a textové části písemné formy jsou označeny jako skutečné provedení a podepsány projektantem a zástupcem zhotovitele Stavebních úprav. Dále Nájemce předloží Pronajímateli a/nebo LP kompletní dokladovou část tj. zejména revizní správy, prohlášení o shodě, doklady o předání opravěné osobě nebo objednavku služby likvidace odpadu prostřednictvím LP a doklady v rozsahu podkladů ke kolaudaci ve smyslu zákona č. 183/2006 Sb. o územním plánování a stavebním řádu (stavební zákon), v platném znění. V případě instalace EPS a ostatních návazných PBZ předloží Nájemce Pronajímateli a/nebo LP potřebnou dokumentaci k provedení komplexní funkční zkoušky provozuschopnosti instalovaných zařízení. Protokol z této zkoušky je podkladem pro kolaudační řízení a vydání kolaudačního souhlasu (za předpokladu úspěšného provedení). V případě zjištěných vad, se Nájemce zavazuje tyto v Pronajímatel stanovené lhůtě na své náklady odstranit. V případě bezvadného provedení Stavebních úprav nebo po odstranění vad, vydá Pronajímatel a/nebo LP Nájemci stanovisko k provedeným Stavebním úpravám a dalšímu stavebnímu řízení. Stanovisko Pronajímatel musí předcházet vydání kolaudačního souhlasu, případně souhlasu s užíváním stavby.

6.6 Nájemce je povinen dokončit Stavební úpravy za podmínek dle článků 6.2 až 6.5 těchto Obchodních podmínek, požádat o vydání kolaudačního souhlasu nejpozději do šesti (6) měsíců ode dne podpisu Smlouvy, pokud není dohodnuto jinak, a získat kolaudační souhlas tak, aby při dodržení všech svých povinností a lhůt dle této Smlouvy byl Předmetní nájem odevřen k obchodování pro veřejnost nejpozději v den, na nějž odkazuje čl. 3.2.29 těchto Obchodních podmínek.

6.7 Nájemce je povinen do tří (3) pracovních dnů od vydání kolaudačního souhlasu případně souhlasu s užíváním stavby odevzdat Pronajímateli a/nebo LP kopii kolaudačního souhlasu případně souhlasu s užíváním stavby s vyznačeným dnem vydání. Pronajímatel se nezavazuje k úhradě nákladů spojených s uvedením Předmetní nájem do stavu způsobilého k účelu užívání dle této Smlouvy, ani k úhradě nákladů, spojených se Stavebními úpravami (zejména náklady na vyhotovení Projektové dokumentace, správní poplatky apod.). Tyto náklady se zavazuje hradit Nájemce.

6.8 Hodnota provedených Stavebních úprav, které mají charakter technického zhodnocení, provedených Nájemcem v Předmetní nájem se souhlasem Pronajímatel bude vedena jako majetek Nájemce, tj. Pronajímatel o hodnotu těchto provedených stavebních úprav, které mají charakter technického zhodnocení, provedených Nájemcem v Předmetní nájem nezvyšuje vstupní cenu Předmetní nájem ve svém účetnictví. Nájemce písemně označí v účetní dokumentaci, Předávané Pronajímateli a/nebo LP dle článku 6.1 Obchodních podmínek ty

finanční investice, které budou z jeho strany předmětem daňového odepisování. Pronajímatel po splnění podmínek dle článku 6.5 a 6.7 Obchodních podmínek Nájemcem vydá písemný souhlas s tím, aby daňové odpisy technického zhodnocení ze Stavebních úprav uplatňoval Nájemce do svého základu daně z příjmu. Poté Pronajímatel a/nebo LP Nájemci poskytnou informace o zařazení pronajatého majetku (nemovitosti) do odpisové skupiny v souladu s příslušným ustanovením zákona č. 586/1992 Sb., o daních z příjmů, v platném znění.

6.9 Za účelem uvedení Předmetní nájem do stavu způsobilého k účelu užívání dle Smlouvy, i v případě provádění jakýchkoli Stavebních úprav, které budou realizovány v souladu se Smlouvou, se Pronajímatel zavazuje prostřednictvím LP poskytnout Nájemci potřebnou součinnost; to se týká jak stavebního řízení, tak i řízení o získání příslušného oprávnění ke vstupu pro Nájemce, jeho zaměstnance a osoby, zajišťující provedení přípravy a realizace stavebních prací, do režimového prostoru, v němž se Předmetní nájem nachází.

6.10 Pokud budou Stavební úpravy, kterými bude Předmetní nájem, předávány Nájemci ve stavu dokončené hrubé stavby, uveden do stavu způsobilého k účelu užívání dle Smlouvy, vyžadovat i stavební úpravy či technologické instalace vně Předmetní nájem, uzavře Pronajímatel a Nájemce zároveň s touto Smlouvou další zvláštní smlouvu, ve které budou odlišně upraveny podmínky provádění Stavebních úprav. Veškeré takové úpravy bude hradit Nájemce, pokud nebude dohodnuto jinak.

6.11 Nájemce se zavazuje, že nepředloží Pronajímateli a/nebo LP Projektovou dokumentaci na Stavební úpravy a/nebo neprovede v Předmetní nájem Stavební úpravy, kterými by porušil autorská a/nebo jiná práva autorů Budovy a/nebo ochranu duševního vlastnictví. Nájemce odpovíká za to, že Stavební úpravy a Projektové dokumentace, jakož i veškerá dokumentace související se Stavebními úpravami použitá v jejich rámci (dále jen „Dokumentace“) je v souladu s platnými právními předpisy České republiky, mezinárodními smlouvami, kterými je Česká republika vázána a neposkytuje zájmy Pronajímatel a třetích osob, a že Stavební úpravy a/nebo Dokumentace neporušují autorská ani jiná práva třetích osob nebo ochranu duševního vlastnictví.

VII. PROVOZVNÍ PODMÍNKY

7.1 Nájemce je povinen ode dne ujednání ve Smlouvě ponechat Předmetní nájem otevřený k obchodování pro veřejnost v rozsahu nejméně čtrnácti (14) hodin denně s tím, že otevírací hodina nastane nejpozději v sedm (7:00) hodin ráno každý den a během otevírací doby je Nájemce povinen zajistit nepřetržitý provoz obchodování v Předmetní nájem, vyjma případů, kdy nelze Předmetní nájem otevřít k obchodování pro veřejnost v důsledku poškození Předmetní nájem událostí krytou pojištěním nebo jiných případů vyšší moci nebo v případech předem písemně schválených Pronajímatel a/nebo LP. Na základě písemného souhlasu Pronajímatel a/nebo LP bude možno otevírací dobu upravit.

7.2 Zásobování Předmetní nájem bude probíhat pouze způsobem stanoveným Pronajímatel a/nebo LP a vyňrádně v nočních hodinách, a to v době od skončení otevírací doby do jejího začátku (nebude-li dohodnuto jinak a s výhradou zásobování ze skladu zahrnutého v Předmetní nájem, který bude možné zásobovat nepřetržitě při zachování bezpečnostních a provozních požadavků LP). Rovněž inventarizaci zboží bude možno provádět jen v nočních hodinách.

- 7.3** Nájemce bere na vědomí, že provozování předmětu nájmu vzhledem k jeho umístění a režimu vyžaduje odpovídající úroveň personálu, zejména dostatečné jazykové znalosti a jednotné oblečení, a zavazuje se, že přijme nezbytná opatření k zabezpečení příslušné úrovně personálu.
- 7.4** Nájemce je povinen udržovat v Předmětu nájmu atraktivně vystavené a kvalitní zboží a zajistit vysoký standard prodeje zboží a poskytování služeb odpovídající standardu mezinárodního letečtství.
- 7.5** Nájemce je dále povinen udržovat Předmět nájmu uklizený a čistý a odklízet z Předmětu nájmu odpadky.
- 7.6** K zabezpečení plynulého prodeje vybaví Nájemce svou provozovnu v Předmětu nájmu elektronickými pokladnicami a zajistí si smluvní vztah s kreditními společnostmi tak, aby umožnil zákazníkům v Předmětu nájmu platbu alespoň platebními kreditními kartami VISA a Eurocard - Mastercard.
- 7.7** Nájemce bere na vědomí, že v prostorách Terminálu 1, Terminálu 2, Terminálu 3 a dále v celém oplotěném areálu Letiště platí zákaz kouření, výjma přesně specifikovaných prostor, ve kterých je kouření povoleno (místo vyhrazené pro kouření). Nájemce je povinen tento zákaz kouření bezpodmínečně dodržovat, včetně zajištění dodržování zákazu všemi, kdo se v Předmětu nájmu nacházejí.
- 7.8** Pronajímatel neodpovídá Nájemci za škodu, zejména ušlý zisk, v případě mimořádných událostí na Letišti, které mohou vzniknout bez zavinění Pronajímatele (zejména nahášení výbušnin, přerušení dodávek energií, zamezení přístupu k Předmětu nájmu, preventivní či jakákoliv jiná opatření přijatá v souvislosti s teroristickými útoky, požárem, válkou, občanskými nepokoji, vzpourou, přírodními katastrofami nebo radioaktivního záření, výbuchem či jinou živelnou nebo přírodní katastrofou), na jejichž základě musí být Předmět nájmu uzavřen veřejnosti.
- 7.9** Strany se dohodly, že povinnost Pronajímatele k náhradě újmý vůči Nájemci vzniklé Nájemci porušením povinností Pronajímatele podle této Smlouvy a/nebo v souvislosti s ním je vyloučena v maximálním rozsahu povoleném platnými právními předpisy. Vyloučena ani omezena není povinnost Pronajímatele k náhradě újmý způsobené Pronajímatelem Nájemci úmyslně nebo z hrubé nebalosti, ani případná další povinnost Pronajímatele k náhradě újmý, kterou není možné podle platných právních předpisů vyloučit nebo omezit.
- 7.10** Nájemce se tímto výslovně zavazuje odčinit Pronajímateli jakoukoliv nemajetkovou újmu vzniklou Pronajímateli porušením povinností Nájemce podle této Smlouvy a/nebo v souvislosti s ním.

VIII. VRÁCENÍ PŘEDMĚTU NÁJMU

- 8.1** V den, kdy končí nájem uplynutím Doby nájmu nebo uplynutím výpovědní doby v případě přecházení ukončení Smlouvy výpovědí nebo do 5 dnů ode dne účinnosti ukončení Smlouvy odstoupením, je Nájemce povinen vrátit Pronajímateli samotnému a/nebo prostřednictvím LP Předmět nájmu vyklizený, čistý vymetený a uklizený bez poškození a závad, ve stavu splňujícím podmínky Smlouvy tzn. ve stavu, v jakém jej převzal od Pronajímatele a/nebo LP s přihlídnutím k obvyklému opotřebení. Současně je povinen předat Pronajímateli a/nebo LP veškeré klíče, přístupové prostředky a věci poskytnuté mu spolu se službami souvisejícími

s užíváním Předmětu nájmu podle Smlouvy anebo podle smluv na tuto Smlouvu navazujících, jakož i listiny vztahující se k Předmětu nájmu. O předání a převzetí Předmětu nájmu se učiní jeho příslušným se sepíše písemný přebírací protokol.

- 8.2** Pronajímatel a Nájemce sjednávají, že Nájemce nemá právo na návrhu za výhodu Pronajímatele nebo nového nájemce v souvislosti s jakýmkoliv druhem ukončení Smlouvy, a to ani v případě, že by Pronajímatel nebo nový nájemce získal prokazatelnou výhodu převzetím zákaznicíe základně vybudované vypovězeným Nájemcem.
- 8.3** Pronajímatel je oprávněn v případě ukončení Smlouvy vnitřní vybavení realizované Nájemcem po uzavření Smlouvy („Vnitřní vybavení“) nebo jeho část, a/nebo stavební úpravy provedené Nájemcem po dobu trvání Smlouvy, které mají charakter technického zhodnocení nebo jejich část, odkoupit, a to dle volby Pronajímatele buď za daňovou zůstatkovou cenu dle platného a účinného zákona o dani z příjmů, v platném znění nebo za cenu odpovídající přirovnatelnosti toho, o co se zvýšila hodnota Předmětu nájmu na základě znaleckého posudku vypracovaného nezávislým znalecem určeným Pronajímatelem. Náklady na vytvoření znaleckého posudku v takovém případě ponese Nájemce s tím, že Pronajímatel je povinen vynaložit rozumné požadované úsilí, aby tyto náklady odpovídaly tržním cenám obvyklým v daném čase a místě. Neuplatní-li Pronajímatel právo na odkoupení dle předcházející věty, je Nájemce povinen na vlastní náklady odstranit vnitřní vybavení, veškerý svůj movitý majetek a stavební úpravy z Předmětu nájmu a uvést Předmět nájmu do původního stavu tzn. do stavu, ve kterém se Předmět nájmu nacházel v den předání Předmětu nájmu Nájemci při zahájení nájmu dle Smlouvy (s přihlídnutím k obvyklému opotřebení), a to nejpozději ke dni ukončení Smlouvy nebo v případě ukončení Smlouvy odstoupením do 5 dnů od jejího ukončení. Pokud tak Nájemce neučiní, provede odstranění vnitřního vybavení včetně odstranění příslušných stavebních úprav Pronajímatel prostřednictvím LP. Veškeré náklady, které mu tímto postupem vzniknou, budou následně vymáhány Pronajímatelem po Nájemci. Pro účely úhrady vnitřního vybavení podle tohoto článku se rozumí dnem úhrady příslušné platby den, v němž je platba odepsána z účtu Pronajímatele. Případně-li den splatnosti na sobotu, neděli či den pracovního klidu, přesouvá se na nejbližší předcházející pracovní den. Splatnost vystavené faktury je 30 kalendářních dní.
- 8.4** Pokud po skončení Doby nájmu zůstane v Předmětu nájmu jakýkoliv majetek Nájemce a Nájemce tento majetek neodklidí do sedmi (7) dnů od výzvy LP, je Pronajímatel oprávněn prostřednictvím LP uvést majetek z Předmětu nájmu odklidit na náklady Nájemce a zpeněžit jej s tím, že výžitek zpeněžení předá Nájemci po odečtení nákladů spojených s prodejem a po započtení pohledávek Pronajímatele vůči Nájemci. Pokud Předmět nájmu nebude vrácen v souladu s výše uvedenými ustanoveními tohoto článku VIII. Obchodních podmínek, odpovídá Nájemce Pronajímateli za způsobenou škodu.

IX. JISTOTA NEBO BANKOVNÍ ZÁRUKA

- 9.1** Nájemce je povinen zajistit plnění dle Smlouvy a těchto Obchodních podmínek formou Jistoty dle čl. 9.2 nebo Bankovní záruky dle čl. 9.3 Obchodních podmínek a dle ustanovení Smlouvy.
- 9.2** Jistota
- 9.2.1** Nájemce je povinen zaplatit Pronajímateli do dne ujednání ve Smlouvě jistotu ve výši a na účt ujednaný ve Smlouvě („Jistota“). Při vlastním převodu Jistoty se DPH z Jistoty neuplatňuje. Nájemce Pronajímateli zaručuje, že Jistota je prostá jakýchkoli zatížení právy třetích osob.

9.2.2 Jistotou jsou zajištěny veškeré pohledávky Pronajímatele za Nájemcem vzniklé podle Smlouvy nebo v souvislosti se Smlouvou (tzn. zejména pohledávky na Nájemcem, Cenách za Služby a veškerých úroků z prodlení, veškerých smluvních pokut, škod, výdajů a ostatních nákladů a nároků z bezdůvodného obohacení). Pronajímatel je oprávněn čerpat peněžní prostředky z jistoty za předpokladu, že Nájemce neuhradí takovou pohledávku Pronajímatele řádně a včas. Pronajímatel je povinen bez zbytečného odkladu informovat Nájemce o jakémkoli čerpání peněžních prostředků z jistoty.

9.2.3 Pokud hodnota jistoty uložená na účtu klesne pod stanovenou výši jistoty nebo pokud peněžní prostředky z jistoty nebo jakákoli jejich část byla Pronajímatelem čerpána v souladu se Smlouvou, poté bude Nájemce do deseti (10) dnů ode dne, kdy k takové události došlo nebo kdy byla Nájemci oznámena, povinen doplnit jistotu na účtu o příslušnou částku.

9.2.4 Pronajímatel je po vypořádání všech vzájemných pohledávek s Nájemcem, nepozději však do tří (3) kalendářních měsíců ode dne ukončení nájmu, povinen navrátit zpět na bankovní účet Nájemce jistotu nebo její zůstatek. Nájemce nemá nárok na jakékoli úroky z jistoty nebo úroky z prodlení; případně úroky z jistoty náleží Pronajímateli.

9.3 Bankovní záruka

9.3.1 Nájemce je povinen na vlastní náklady obstarat a předat Pronajímateli prostřednictvím LP nejpozději do dne sjednaného ve Smlouvě originál záruční listiny anebo ji předat prostřednictvím banky formou klíčované swiftové zprávy (via authenticated telex key message SWIFT) do nosné banky Pronajímatele, což je UniCredit Bank Czech Republic, a.s., která má SWIFT: BACXZPP, v níž s bankou sjedná neodvolatelnou a nepodmíněnou Bankovní záruku (jednu nebo více), splatnou na první výzvu ve výši sjednané ve Smlouvě („Bankovní záruka“). Pronajímatel předloží Nájemci jím požadovaný vzorový text Bankovní záruky nejpozději ke dni účinnosti Smlouvy. Veškeré poplatky spojené s vystavením takového Bankovní záruky hradí Nájemce.

9.3.2 Nájemce je povinen zajistit vystavení Bankovní záruky na období, které o devadesát (90) kalendářních dní přesahuje platnost smluvního vztahu dle Smlouvy.

9.3.3 Bankovní zárukou jsou zajištěny veškeré pohledávky Pronajímatele za Nájemcem vzniklé podle této Smlouvy nebo v souvislosti s touto Smlouvou (tzn. zejména pohledávky na Nájemcem, Cenách za Služby a veškerých úroků z prodlení, veškerých smluvních pokut, škod, výdajů a ostatních nákladů a nároků z bezdůvodného obohacení). Pronajímatel je oprávněn čerpat Bankovní záruku za předpokladu, že Nájemce neuhradí takovou pohledávku Pronajímatele řádně a včas. Pronajímatel prostřednictvím LP je povinen bez zbytečného odkladu informovat Nájemce o jakémkoli čerpání Bankovní záruky.

9.3.4 Pokud výše peněžité částky uvedené v záruční listině vystavené bankou klesne v důsledku jejího čerpání Pronajímatelem v souladu s touto Smlouvou, bude Nájemce do deseti (10) kalendářních dnů ode dne, kdy k takové události došlo nebo kdy byla Nájemci oznámena, povinen doplnit peněžitou částku Bankovní záruky na původní stanovenou výši.

X. ZADRŽOVACÍ PRÁVO PRONÁJIMATELE K MOVITÝM VĚCEM NÁJEMCE

10.1 Za účelem zajištění pohledávek Pronajímatele vůči Nájemci, včetně platby Nájemného splatného na základě Smlouvy v případě, že Nájemce Pronajímateli Nájemné či jiné pohledávky splatné na základě Smlouvy řádně nezaplatí, tímto Nájemce a Pronajímatel ve vzájemné shodě prohlašují, že na právní vztah založený mezi nimi Smlouvou v plném rozsahu použijí ustanovení § 2234 zákona č. 89/2012 Sb., občanského zákoníku, v platném znění, podle nějž má Pronajímatel zadržovací právo k veškerým movitým věcem Nájemce, které má Nájemce v nebo na Předmětu nájmu.

10.2 Pokud Nájemce nezaplatí Nájemné splatné na základě Smlouvy a z Předmětu nájmu odstraní nebo se pokusí odstranit svoje movité věci (včetně zboží), je Pronajímatel oprávněn přijmout přiměřená opatření, aby Nájemci zabránil odstranit movité věci z Předmětu nájmu za účelem zajištění platby dlužného Nájemného splatného na základě Smlouvy. Do osmi (8) dnů od zadržení movitých věcí Pronajímatelem musí být soudním vykonavatelem proveden soupis těchto věcí.

XI. SMLUVNÍ POKUTY

11.1 Veškeré níže uvedené smluvní pokuty se Nájemce zavazuje hradit Pronajímateli na účet Pronajímatele uvedený ve výzvě k úhradě příslušné platby.

11.2 Pokud Nájemce poruší povinnost uvedenou v článku 3.2.28 těchto Obchodních podmínek, je Nájemce povinen uhradit Pronajímateli smluvní pokutu ve výši 50.000,- Kč za každé jednotlivé porušení. V případě trvání stavu porušení povinnosti déle než patnáct (15) dní od uplatnění práva na uhrazení smluvní pokuty je Pronajímatel oprávněn uplatnit a Nájemce povinen uhradit smluvní pokutu i opakovaně. Pokud Nájemce poruší povinnost uvedenou v článku 3.2.28 těchto Obchodních podmínek a ukončí Smlouvou písemnou výpovědí před uplynutím sjednané doby nájmu proto, že ztratil způsobilost k provozování činnosti, pro kterou si Předmět nájmu najal, pokud by mu to bylo případně umožněno kogentním ustanovením zákona, je povinen zaplatit Pronajímateli kromě dalších smluvních pokut podle těchto Obchodních podmínek smluvní pokutu za období od data ukončení Smlouvy do uplynutí sjednané doby nájmu ve výši rovnající se součtu dvojnásobku (2x) Základního nájemného vč. Ceny za Služby a částky průměrného měsíčního Nájemného z Obratu vypočteného za poslední tři (3) celé kalendářní měsíce vyjma období, kdy byl Předmět nájmu uzavřen. Pokud od počátku Doby nájmu do porušení výše uvedené povinnosti Nájemcem neuplynuly tři (3) celé kalendářní měsíce, za průměrné Nájemné z Obratu se pro účely výpočtu smluvní pokuty považuje trojnásobek (3x) Minimálního nájemného z Obratu.

11.3 Pokud Nájemce poruší povinnost uvedenou v článku 7.1 těchto Obchodních podmínek (provozní závazek), zaplatí Nájemce Pronajímateli za každý den prodlení s řádným splněním povinnosti smluvní pokutu odpovídající součtu Základního Nájemného vč. Ceny za Služby a částky průměrného měsíčního Nájemného z Obratu vypočteného za poslední tři (3) celé kalendářní měsíce vyjma období, kdy byl Předmět nájmu uzavřen. Pokud od počátku Doby nájmu do porušení výše uvedené povinnosti Nájemcem neuplynuly tři (3) celé kalendářní měsíce, za průměrné Nájemné z Obratu se pro účely výpočtu smluvní pokuty považuje trojnásobek (3x) Minimálního nájemného z Obratu.

11.4 V případě porušení povinnosti stanovené v ustanovení článku 3.2.30 a/nebo článku 3.2.31 a/nebo článku 3.2.32 a/nebo článku 3.2.33 a/nebo článku 3.2.34 a/nebo článku 3.2.35 a/nebo článku 3.2.37 a/nebo článku 3.2.39 těchto Obchodních podmínek je Nájemce povinen uhradit Pronajímateli smluvní pokutu ve výši 100.000,- Kč za každé jednotlivé porušení. V případě trvání stavu porušení povinnosti déle než patnáct (15) dní od uplatnění práva na

11.5 uhrazení smluvní pokuty je Pronajímatel oprávněn uplatnit a Nájedce povinen uhradit smluvní pokutu i opakovaně, a to i vícekrát.

11.6 V případě porušení povinnosti stanovené v ustanovení článku 3.2.17 a/nebo článku 3.2.19 a/nebo článku 3.2.23 a/nebo článku 3.2.24 a/nebo článku 3.2.38 těchto Obchodních podmínek je Nájedce povinen uhradit Pronajímateli smluvní pokutu ve výši 50.000,- Kč za každé jednotlivé porušení. V případě trvání stavu porušení povinnosti déle než patnáct (15) dní od uplatnění práva na uhrazení smluvní pokuty je Pronajímatel oprávněn uplatnit a Nájedce povinen uhradit smluvní pokutu i opakovaně, a to i vícekrát.

11.7 V případě prodlení Nájedce se splněním povinností uvedených v článku 8.1 a/nebo 8.3 těchto Obchodních podmínek je Nájedce povinen uhradit Pronajímateli za každý den prodlení smluvní pokutu rovnající se součtu dvojnásobku (2x) Základního nájedného vč. Ceny za Služby a částky průměrného Nájedného z Obratu vypočteného za poslední tři (3) celé kalendářní měsíce výjma období, kdy byl Předmět nájmu uzavřen.

11.8 V případě porušení povinnosti stanovené v ustanovení článku 3.2.1 a/nebo článku 3.2.2 a/nebo článku 3.2.3 a/nebo článku 3.2.4 a/nebo článku 3.2.5 a/nebo článku 3.2.8 a/nebo článku 3.2.9 a/nebo článku 3.2.10 a/nebo článku 3.2.11 a/nebo článku 3.2.12 a/nebo článku 3.2.13 a/nebo článku 3.2.14 a/nebo článku 3.2.15 a/nebo článku 3.2.16 a/nebo článku 3.2.18 a/nebo článku 3.2.20 a/nebo článku 3.2.24 a/nebo článku 3.2.25 a/nebo článku 3.2.26 a/nebo článku 3.2.27 a/nebo článku 3.2.29 těchto Obchodních podmínek je Nájedce povinen uhradit Pronajímateli smluvní pokutu ve výši 15.000,- Kč za každé jednotlivé porušení. V případě trvání stavu porušení povinnosti déle než patnáct (15) dní od uplatnění práva na uhrazení smluvní pokuty je Pronajímatel oprávněn uplatnit a Nájedce povinen uhradit smluvní pokutu i opakovaně, a to i vícekrát.

11.9 V případě porušení povinnosti Nájedce uvedených v čl. 6.1 a/nebo čl. 6.2 a/nebo čl. 6.3 a/nebo čl. 6.4 a/nebo čl. 6.5 a/nebo čl. 6.6 a/nebo čl. 6.7 těchto Obchodních podmínek je Nájedce povinen uhradit smluvní pokutu ve výši 100.000,- Kč za porušení každé i jednotlivé povinnosti zde uvedené.

11.10 V případě porušení povinností Nájedce uvedených v čl. 6.11 těchto Obchodních podmínek, je Nájedce povinen uhradit Pronajímateli veškeré náklady, které Pronajímateli v důsledku porušení těchto povinností Nájedce vzniknou, zejména náklady, vzniklé v souvislosti s nároky třetích stran uplatňovaných v důsledku realizovaných Stavebních úprav. Tímto ustanovením není dotčeno právo Pronajímatele na náhradu škody v plné výši.

11.11 V případě porušení povinností Nájedce stanovené v ustanovení čl. 9.1 a/nebo v čl. 9.2 a/nebo v čl. 9.3 těchto Obchodních podmínek je Nájedce povinen uhradit Pronajímateli smluvní pokutu ve výši 30.000,- Kč za každé jednotlivé porušení. V případě trvání stavu porušení povinnosti déle než patnáct (15) dní od uplatnění práva na uhrazení smluvní pokuty je Pronajímatel oprávněn prostřednictvím LP uplatnit a Nájedce povinen uhradit smluvní pokutu i opakovaně, a to i vícekrát.

11.12 V případě porušení jakékoliv další povinnosti Nájedce stanovené těmito Obchodními podmínkami nebo Smlouvou je Nájedce povinen uhradit Pronajímateli smluvní pokutu ve výši 15.000,- Kč za každé jednotlivé porušení, nemající-li takové porušení do sedmi (7) dnů od doručení písemné výzvy Pronajímatele a/nebo LP k odstranění takového porušení. V případě trvání stavu porušení povinnosti déle než sedm (7) dní od uplatnění práva na uhrazení smluvní pokuty je Pronajímatel prostřednictvím LP oprávněn uplatnit a Nájedce povinen uhradit smluvní pokutu i opakovaně, a to i vícekrát.

11.12 Neuhradí-li Nájedce kteroukoliv platbu dle Obchodních podmínek nebo Smlouvy řádně a včas, je Nájedce povinen uhradit Pronajímateli smluvní úrok z prodlení ve výši 0,05% z dlužné částky za každý započatý den prodlení.

11.13 Nárok na náhradu škody způsobené porušením povinností, jejíž splnění je zajištěno smluvními pokutami dle tohoto článku, není dotčen.

XII. UKONČENÍ NÁJMU

12.1 Nájední smlouvu lze skončit:

(a) písemnou dohodou Smluvních stran k datu uvedenému v takové dohodě;

(b) uplynutím Doby nájmu;

(c) výpovědí dle těchto Obchodních podmínek; nebo

(d) písemným odstoupením v případech uvedených v těchto Obchodních podmínkách.

12.2 Pronajímatel může Smlouvu před uplynutím Doby nájmu písemně vypovědět, jestliže:

(a) Nájedce užívá Předmět nájmu v rozporu se Smlouvou nebo Obchodními podmínkami a přes písemné upozornění, v němž je stanovena lhůta pro odstranění závadného stavu, nezjedná nápravu; nebo

(b) Nájedce je více než patnáct (15) kalendářních dní v prodlení s platbou Nájedného nebo Ceny za Služby dle Smlouvy a těchto Obchodních podmínek a toto prodlení nenapravi ani do sedmi (7) kalendářních dnů po obdržení výzvy k úhradě dlužných částek; nebo

(c) Nájedce přes písemné upozornění, v němž je ze strany Pronajímatele stanovena lhůta pro odstranění závadného stavu, hrubě porušuje požární bezpečnost stavby (tzn. Budovy a/nebo Předmětu nájmu), klid nebo pořádek; nebo

(d) bylo rozhodnuto o odstranění stavby nebo změně stavby (tzn. Budovy a/nebo Předmětu nájmu), jež brání užívání Předmětu nájmu; nebo

(e) Nájedce přenechá bez předchozího písemného souhlasu Pronajímatele Předmět nájmu do podnájmu či k užívání jiné osobě; nebo

(f) Nájedce změnil v Předmětu nájmu svůj předmět podnikání změna užívání prostor sloužících podnikání) nebo změnil sortiment zboží bez předchozího písemného souhlasu Pronajímatele a/nebo LP, nebo

(g) Nájedce uskutečnil jeden ze záměrů uvedených v čl. 3.2.36 těchto Obchodních podmínek; Pronajímatel je oprávněn v tomto případě Smlouvou vypovědět ve lhůtě jednoho (1) měsíce ode dne, kdy se prokazatelně dozvěděl, nejpozději však ve lhůtě jednoho (1) roku od uskutečnění takového záměru; toto oprávnění má Pronajímatel i v případě, že jej Nájedce o takovém záměru včas a řádně informoval dle čl. 3.2.36 Obchodních podmínek.

(h) Nájemce opakovaně přes předchozí písemně upozornění Pronajímatele porušil ustanovení Smlouvy a/nebo Obchodních podmínek.

(i) Nájemce a/nebo osoba blízká statutárnímu zástupci a/nebo členovi dozorčího orgánu Nájemce, popřípadě materská a/nebo ovládací osoba Nájemce (včetně členů statutárních a dozorčích orgánů) (j) zasahuje a/nebo hrozí, že svým jednáním zasáhne do pověsti Pronajímatele a/nebo Letiště Praha, a. s. případně jeho právního nástupce, a/nebo (ii) svým jednáním porušuje a/nebo hrozí, že poruší oprávněné zájmy Pronajímatele a/nebo Letiště Praha, a. s. případně jeho právního nástupce, a/nebo (iii) způsobí a/nebo hrozí, že svým jednáním způsobí Pronajímateli a/nebo Letiště Praha, a. s. případně jeho právnímu nástupci nemajetkovou újmu (zejména, nikoliv však výlučně nemajetkovou újmu zájmů, pro jejíž prosazování byl Pronajímatel a/nebo Letiště Praha, a. s. případně jeho právní nástupce zřízen), a/nebo (iv) svým jednáním snižuje a/nebo hrozí, že jednáním Nájemce bude sníženo veřejné mínění o Pronajímateli a/nebo Letiště Praha, a. s. případně jeho právního nástupci.

12.3 Nájemce je oprávněn Smlouvu písemně vypovědět pouze, jestliže:

(a) se Předmět nájmu bez zavinění Nájemce stane nezpůsobilý k užívání za účelem nájmu dle Smlouvy; nebo

(b) Pronajímatel přes písemně upozornění Nájemce po Nájemcem stanovené lhůtě k nápravě hrubě porušuje své povinnosti při údržbě a opravách Předmětu nájmu, k nimž je povinen.

12.4 Výpověď nájmu (Smlouvy) musí být dána písemně a doručena druhé Smluvní straně. Výpovědní lhůta pro skutečnosti uvedené v předchozích člincích 12.2 a 12.3 činí jeden (1) měsíc a začíná plynout dnem, kdy byla písemná výpověď doručena druhé Smluvní straně. Smluvní strany se dohodly, že v případě výpovědi nájmu (Smlouvy) ze strany Pronajímatele, nevzniká Pronajímateli povinnost poskytnout Nájemci jakékoli odstupné, náhradu či jiné kompenzační plnění.

12.5 Smluvní strany se dohodly, že pro účely čl. 12.3 písm. (a) se Předmět nájmu považuje za nezpůsobilý k užívání, pokud (i) jeho stav v důsledku porušení povinností Pronajímatele vyplývajících z Obchodních podmínek či Smlouvy nebo příslušných právních předpisů bude Nájemci bránit v užívání jakékoliv části Předmětu nájmu po dobu delší než jeden kalendářní (1) měsíc během celé Doby nájmu a Pronajímatel situaci nenapravi v dodatečně časové lhůtě patnácti (15) pracovních dnů od písemné výzvy Nájemce, aby tak učinil, anebo (ii) jeho stav bude z jiného důvodu zcela ani zčásti nezaviněného Nájemcem bránit Nájemci v užívání jakékoliv části Předmětu nájmu po dobu delší než tři (3) kalendářní měsíce během celé Doby nájmu a Pronajímatel situaci nenapravi v dodatečně časové lhůtě dvaceti (20) pracovních dnů od písemné výzvy Nájemce, aby tak učinil.

12.6 Pronajímatel může doručení písemného oznámení v tomto smyslu odstoupit od Smlouvy s účinností k datu doručení písemného oznámení Nájemci před uplynutím Doby nájmu. Takové odstoupení může být založeno na následujících důvodech:

(a) Nájemce je v prodlení s jakoukoliv povinnou platbou o více než patnáct (15) kalendářních dní a neuhradí platbu ani v dodatečně lhůtě sedmi (7) kalendářních dnů od písemné výzvy Pronajímatele; nebo

(b) Nájemce bez předchozího písemného souhlasu Pronajímatele převede na třetí osobu svá práva a/nebo povinnosti vyplývající z Obchodních podmínek či Smlouvy nebo umožní třetí osobě užívat Předmět nájmu nebo jeho část na základě podnájemní smlouvy nebo na základě jiného právního titulu než podnájemní smlouvy anebo bez právního titulu; nebo

(c) Nájemce se ocitne v situaci, kdy (i) soud zahájí insolvenční řízení v souladu s platným a účinným zákonem upravujícím insolvenční, úpadek a způsoby jeho řešení (dále jen „insolvenční zákon“) nebo (ii) soud rozhodne o úpadku v souladu s insolvenčním zákonem nebo (iii) soud rozhodne o zrušení konkursu, protože majetek dłużníka zcela nepostačuje pro uspokojení pohledávek věřitelů nebo (iv) Nájemce sám na sebe pozlá insolvenční návrh v souladu s insolvenčním zákonem nebo (v) je přijato rozhodnutí o povinném nebo dobrovolném zrušení Nájemce (výjma případů sloučení nebo splynutí či jiného případu právního nástupnictví); nebo

(d) Nájemce nezíská či mu budou právo mocně odebrána jakákoli povolení, licence, živnostenská oprávnění, schválení, souhlasy či licence potřebné k provozování předmětu podnikání, k němuž provozování se zavázal v této Smlouvě; nebo

(e) Nájemce (i) neotevře a/nebo (ii) zastaví nebo přeruší provozování své obchodní činnosti v Předmětu nájmu v souladu s účelem nájmu sjednaným ve Smlouvě a neobnoví svou činnost v přiměřené lhůtě stanovené Pronajímatelem resp. LP v písemné výzvě Nájemci; nebo

(f) Nájemce jakýmkoliv způsobem poruší ustanovení článku 3.2.29, 3.2.30, 3.2.31 a/nebo 3.2.32 Obchodních podmínek, a toto porušení nenapraví ani v náhradní lhůtě patnácti (15) kalendářních dnů či nezajistí potřebné opatření k dodržování těchto ustanovení; nebo

(g) Obrát v jakýchkoliv dvou (2) po sobě jdoucích kalendářních čtvrtletích během Doby nájmu nedosáhne takové výše, že Nájemce z Obrátu vypočtené z takového Obrátu v daných dvou (2) kalendářních čtvrtletích se bude rovnat minimálně Minimální výši Nájemného z Obrátu; nebo

(h) Nájemce nesplní svou povinnost uvedenou v čl. 3.2.36 těchto Obchodních podmínek a/nebo třetí osoba, která dle čl. 3.2.36 Obchodních podmínek vstupuje, byť jen částečně, do práv a povinností Nájemce ze Smlouvy, bude mít ke dni takového vstupu jakékoliv neuhrazené splatné závazky vůči Pronajímateli po lhůtě splatnosti přesahující šedesát (60) dnů a/nebo pokud taková třetí osoba nespĺňuje veškeré podmínky v oblasti bezpečnosti civilního letectví a ochrany civilního letectví před protiprávními činy, stanovené platnými právními předpisy. V pochýbnostech se má za to, že tato třetí osoba vyhovuje podmínkám platných právních norem týkajících se provozu Letiště, pokud předloží Pronajímateli souhlasné stanovisko Úřadu pro civilní letectví Ministerstva dopravy k této otázce; nebo

(i) Nájemce nespĺní jakoukoli svou povinnost vyplývající z čl. IX. těchto Obchodních podmínek; nebo

(j) Nájemce poruší jinou povinnost podle Smlouvy a nenapraví takové porušení ani v dodatečně přiměřené lhůtě uvedené v písemné výzvě Pronajímatele k odstoupení takového porušení, která nebude kratší než deset (10) kalendářních dnů nebo Nájemce přes opakovaně upozornění Pronajímatele a/nebo LP opakovaně poruší

- jakoukoliv povinnost podle této Smlouvy, přičemž k takovému porušování bude docházet ze strany Nájemce, ať již úmyslně nebo z nedbalosti; nebo
- (k) Nájemce poruší jakoukoliv svoji povinnost uvedenou v čl. VI. těchto Obchodních podmínek; nebo
- (l) Nájemce poruší povinnost na úseku požární ochrany a bezpečnosti a chováním poškozujícím technologii EPS, EZS a ostatních požárně bezpečnostních zařízení (PBZ) včetně hasičích přístrojů (HP); nebo
- (m) Nájemce nesloží jistotu na účet, ve výši a ve lhůtě dle čl. VI. Smlouvy, nebo neposkytne Pronajímateli Bankovní záruku dle Smlouvy a těchto Obchodních podmínek.
- (n) Nájemce a/nebo osoba blízká statutárnímu zástupci a/nebo členovi dozorčího orgánu Nájemce popřípadě mateřská a/nebo ovládací osoba Nájemce (včetně členů statutárních a dozorčích orgánů) (i) zasahuje a/nebo hrozí, že svým jednáním zasáhne do pověsti Pronajímatele a/nebo Letiště Praha, a. s. popřípadě jeho právního nástupce, a/nebo (ii) svým jednáním porušuje a/nebo hrozí, že poruší oprávněné zájmy Pronajímatele a/nebo Letiště Praha, a. s. popřípadě jeho právního nástupce, a/nebo (iii) způsobí a/nebo hrozí, že svým jednáním způsobí Pronajímateli a/nebo Letišti Praha, a. s. případně jeho právnímu nástupci nemajetkovou újmu (zejména, nikoliv však vylučně nemajetkovou újmu zájmů, pro jejichž prosazování byl Pronajímatel a/nebo Letiště Praha, a. s. popřípadě jeho právní nástupce zřízen), a/nebo (iv) svým jednáním snižuje a/nebo hrozí, že jednáním Nájemce bude sníženo veřejné mínění o Pronajímateli a/nebo Letišti Praha, a. s. popřípadě jeho právním nástupci.

XIII. ZMĚNA PŘEDMĚTU NÁJMU V RÁMCI PŘEMÍSTĚNÍ NÁJEMCE

- 13.1 Nájemce je srozuměn s tím, že v průběhu Doby nájmu může dojít ke změně konceptu skladby nájemců na Letišti.
- 13.2 Nájemce souhlasí s tím, že je Pronajímatel oprávněn kdykoliv vyzvat Nájemce k jednání o přemístění Nájemce a Předmětu nájmu na jinou plochu a/nebo do jiného prostoru nebo místnosti v rámci Letiště, jež je z hlediska umístění (v rámci ploch a/nebo prostor Letiště) a základních technických parametrů včetně výměry a podmínek přístupu zákazníkům přinejmenším srovnatelná s původním Předmětem nájmu, a Nájemce je povinen o takovém přemístění s Pronajímatel v dobré víře jednat.
- 13.3 Důvodem pro přemístění Nájemce a Předmětu nájmu v rámci Letiště může být zejména:
- 13.3.1 změna konceptu skladby nájemců na Letišti;
- 13.3.2 změna marketingové resp. prodejní koncepce Letiště, jež vyvolá potřebu přemístění Nájemce a Předmětu nájmu, včetně změn podlahové plochy;
- 13.3.3 bezpečnost na Letišti či jakákoliv jiná bezpečnostní hlediska z důvodů, ze kterých bude nutné či vhodné přemístit Nájemce a Předmět nájmu; nebo
- 13.3.4 stavební změny na Letišti, zejména výstavba či přestavba infrastruktury Letiště.

13.4 Požaduje-li Pronajímatel přemístění Nájemce a Předmětu nájmu z jednoho či více důvodů uvedených v tomto článku a nedojde-li ve lhůtě jednoho (1) měsíce od doručení výzvy k přemístění Nájemce a Předmětu nájmu k úplné dohodě mezi Pronajímatel a Nájemcem o přemístění Nájemce a Předmětu nájmu tzn. k uzavření dodatku ke Smlouvě upravujícímu změnu Předmětu nájmu, která spočívá v nahrazení stávajícího Předmětu nájmu jiným předmětem nájmu, na kterém se Strany dohodly, je Pronajímatel oprávněn odstoupit od Smlouvy s účinností a účinky k okamžiku doručení odstoupení Nájemci.

13.5 Nájemce je oprávněn požadovat v souvislosti s realizací přemístění Předmětu nájmu náhradu případných přiměřených a prokazatelně vynaložených nákladů spojených s realizací přemístění Předmětu nájmu v rámci Letiště.

13.6 Nájemce zůstává při realizaci přemístění za předpokladu splnění povinností Pronajímatele dle tohoto článku nadále vázán Smlouvou a nemá právo po uzavření Smlouvy od ní odstoupit ani ji ukončit jiným způsobem z důvodů spočívajících v přemístění Nájemce a Předmětu nájmu.

XIV. ZÁVĚREČNÁ USTANOVENÍ

14.1 **Oznamení:** Není-li ve Smlouvě v konkrétním případě stanoveno jinak, veškerá oznámení, žádosti nebo jiná sdělení učiněná některou Smluvní stranou na základě Smlouvy budou učiněna písemně a budou považována za řádně učiněná, jakmile budou doručena druhé Smluvní straně osobně, kurýrní službou poskytující ověření doručení, doporučenou poštou, faxem nebo prostřednictvím datové schránky ve smyslu zákona č. 300/2008 Sb., o elektronických úkonech a autorizované konverzi dokumentů, v platném znění (dále jen „Zákon o datových schránkách“), a to tak, jak jsou tyto adresy a spojení uvedeny ve Smlouvě nebo na jinou adresu a spojení, kterou příslušná Smluvní strana oznámí druhé Smluvní straně způsobem podle tohoto ustanovení.

Veškerá oznámení učiněná na základě Smlouvy budou považována za doručená:

- (a) v okamžiku jejich předání, pokud budou doručována osobně;
- (b) v den jejich fyzického přijetí adresátem v případě osobního doručení nebo doručení kurýrní službou; nebo
- (c) v den uvedení na doručence v případě doručení doporučenou poštou; nebo
- (d) v den uvedení na potvrzení o provedení nepřerušeného faxového přenosu v případě doručení faxem; nebo
- (e) v den přihlášení Nájemce nebo Pronajímatele do datové schránky dle Zákona o datových schránkách nebo
- (f) v třetí den po prokazatelném odeslání, jestliže Smluvní strana na adrese platné pro zaslání pošty k jejím rukám podle Smlouvy nebo podle obchodního rejstříku zásilku nepřevzme (a to včetně doporučené pošty). Pro vyloučení pochybnosti se ustanovení předcházející věty neaplikuje na čl. XIII., odst. 14.1, písm. e).

Smlouva upravuje kontaktní osoby. Strany jsou oprávněny změnit kontaktní osoby bez uzavření dodatku ke Smlouvě na základě písemného oznámení zaslání doporučenou poštou k rukám statutárního orgánu Nájemce nebo Pronajímatele na adresu příslušné Smluvní strany uvedenou v záhlaví Smlouvy.

- 14.2 Započítání:** Nájemce není oprávněn započítat své závazky na pohledávky, které má za Pronajímatelem, ani postoupit takové pohledávky třetí osobě, pokud o těchto pohledávkách pravomocně nerozhodne soud anebo pokud je Pronajímatel písemně neuzná. Pronajímatel je oprávněn započítat své pohledávky za Nájemcem jednostranně. Pronajímatel je oprávněn započítat jakoukoliv platbu nebo pohledávku Nájemce, včetně listiny nebo bankovní záruky, učiněnou na základě této Smlouvy proti nejstarším pohledávkám z této Smlouvy nebo z těchto Obchodních podmínek vyplývajícím a bude o tomto Nájemce pouze písemně informovat, a to na adresu uvedenou v hlavičce Smlouvy nebo na doručovací adresu, je-li ve Smlouvě uvedena.
- 14.3 Splnění dlužku:** Ustanovení § 1932 a 1933 občanského zákoníku se neuplatní. Pronajímatel prostřednictvím LP, má-li mu být Nájemcem splněno několik závazků a poskytnuté plnění nestačí na splnění všech závazků, je oprávněn určit, na jaký závazek Nájemce vůči Pronajímateli bude nejdříve plněno.
- 14.4 Postoupení práv a povinností, postoupení smlouvy, přechod práv ze Smlouvy:** Nájemce je oprávněn postoupit svá práva anebo pohledávky z této Smlouvy nebo postoupit Smlouvu jako celek pouze s předchozím písemným souhlasem Pronajímatele poskytnutým prostřednictvím LP.
- 14.5 Převod nájmu prostor sloužícího podnikání:** Nájemce je oprávněn převést nájem Předmětu nájmu pouze s výslovným předchozím písemným souhlasem Pronajímatele.
- 14.6 Změna vlastníka:** Změní-li se vlastník Předmětu nájmu, pak přejdou práva a povinnosti z nájmu na nového vlastníka. Nájemce nemá právo vypovědět Smlouvu a skončit nájem jen proto, že se změnil vlastník Předmětu nájmu.
- 14.7 Změny a dodatky:** Smlouva představuje spolu se svými přílohami úplnou dohodu Smluvních stran o svém předmětu a nahrazuje v souvislosti s tímto předmětem veškeré předchozí písemné či ústní dohody a ujednání Smluvních stran. Žádné změny nebo dodatky této Smlouvy nebudou platné, pokud nebudou učiněny písemnými číslovými dodatky podepsanými oprávněnými zástupci obou Smluvních stran.
- 14.8 Odechylná ujednání v Obchodních podmínkách a ve Smlouvě:** Pokud některá ustanovení Smlouvy budou odchylná od ujednání v Obchodních podmínkách, mají přednost ujednání ve Smlouvě odchylná od ujednání v Obchodních podmínkách.
- 14.9 Důvěrnost informací:** Smluvní strany považují veškeré informace obsažené ve Smlouvě nebo získané v souvislosti s ní za důvěrné. Bez předchozího písemného souhlasu druhé Smluvní strany nesmí žádná ze Smluvních stran takové informace sdělit jakékoli třetí straně, vyjma případů, kdy (a) je takové sdělení vyžadováno zákonem, nebo (b) příslušnými orgány jednajícími na základě právních předpisů a v souladu s nimi, nebo (c) jsou předemtné informace již veřejně dostupné v souladu s příslušnými právními předpisy nebo se Smlouvou, nebo (d) jsou tyto informace zpřístupněny právním či jiným poradcům příslušné Smluvní strany za předpokladu, že jsou tyto poradci zavázáni povinností mlčenlivosti ve stejném nebo dokonce větším rozsahu na základě smlouvy nebo ze zákona, nebo (e) jsou tyto informace nezbytné pro ochranu oprávněných zájmů příslušné Smluvní strany v případě porušení povinnosti dle Smlouvy druhou Smluvní stranou, nebo (f) jsou tyto informace sděleny v nezbytném rozsahu zřizovatelé či akcionářům, resp. společníkům, příslušné Smluvní strany nebo (g) zájemcům o koupi Nájemce nebo Pronajímatele či celého objektu Letiště, ve kterém se nachází Předmět nájmu, a to za předpokladu, že jsou tyto zájemci zavázáni povinností mlčenlivosti ve stejném nebo větším rozsahu jako v tomto odstavci.

14.10 Rozhodné právo: Práva a povinnosti Smluvních stran, které nejsou výslovně upraveny Smlouvou nebo těmito Obchodními podmínkami, se řídí ustanoveními zákona č. 89/2012 Sb., občanským zákoníkem v platném znění a dalšími aplikovatelnými právními předpisy České republiky. Smlouva, Obchodní podmínky, nějmenší vztah mezi Pronajímatelem a Nájemcem a práva a povinnosti Smluvních stran z něj vyplývající se řídí a budou vykládány v souladu s právem České republiky. Pronajímatel a Nájemce souhlasí, že ukončení této Smlouvy se řídí výhradně Obchodními podmínkami a Smlouvou. Smluvní strany se dohodly, že ustanovení § 1765, § 1766, § 2208, § 2209, § 2210 odst. (2) a (3), § 2212, § 2227, § 2232, § 2303, § 2305, § 2308, § 2311 a § 2315 občanského zákoníku se na Smlouvu a na vztahy ze Smlouvy vyplývající nepoužijí.

14.11 Řešení sporů: Smluvní strany se zavazují řešit veškeré spory nebo konflikty vzešlé ze Smlouvy nebo v souvislosti s ní smírnou cestou. Pokud se Smluvním stranám některý spor nebo konflikt nepodaří vyřešit smírně v přiměřené lhůtě nepřesahující v žádném případě třicet (30) dnů, bude takový spor nebo konflikt vyřešen soudy České republiky a bude postupováno v souladu se zákony a dalšími právními předpisy České republiky upravujícími tuto smluvní oblast. Jako soud příslušný pro řešení případných sporů sjednaly Smluvní strany včetně a místně příslušný soud Pronajímatele.

14.12 Platnost a účinnost: Tyto Obchodní podmínky nabývají platnosti a účinnosti jakožto nedílná součást Smlouvy ve stejný den, kdy nabude Smlouva účinnosti.

PLNÁ MOC

Český Aeroholding, a.s. se sídlem Praha 6, Jana Kašpara 1069/1, PSČ 16008, IČO: 248 21 993, zapsaná v obchodním rejstříku vedeném Městským soudem v Praze, spisová značka B 17005, zastoupená Ing. Zuzanou Tairovou, místopředsdkyní představenstva a JUDr. Petrem Pavelcem, členem představenstva, (dále jen „Zmocnitel“),

zplnomocňuje tímto

společnost Letiště Praha, a. s., se sídlem Praha 6, K Letišti 6/1019, PSČ 16008, IČO: 282 44 532, zapsanou v obchodním rejstříku vedeném Městským soudem v Praze, spisová značka B 14003, zastoupená Ing. Jiřím Krausem, předsedou představenstva a Ing. Jiřím Petržilkou, členem představenstva (dále jen „Zmocněnec“),

aby za Zmocnitele a jeho jménem jednal ve věci Správy nemovitostí dle Smlouvy o nájmu a smlouvy o poskytování služeb uzavřené mezi Zmocněncem a Zmocnitelem dne 30.9.2011, zejména aby Zmocnitele zastupoval v a při uzavírání nájmních smluv se stávajícími nájemci či potenciálními novými nájemci, dodatků k těmto smlouvám a při jejich ukončování, upravoval a vydával splátkové kalendáře nájmních smluv, vymáhal pohledávky z nájmních smluv a zajišťoval komunikaci se všemi soukromoprávními a veřejnoprávními subjekty ohledně administrativních a daňových záležitostí týkajících se Spravovaných nemovitých věcí.

Jmenovaný Zmocněnec je oprávněn podepisovat jakákoli právní jednání ve výše uvedené věci.

Zmocnitel dále prohlašuje, že Zmocněnec není oprávněn zplnomocnit ve výše uvedené záležitosti další osoby.

Tato plná moc je platná do 31.12.2016.

V Praze dne 16. prosince 2014



Český Aeroholding, a.s.
Ing. Zuzana Tairova
místopředsdkyně představenstva



Český Aeroholding, a.s.
JUDr. Petr Pavelce
člen představenstva

Český Aeroholding, a.s.
Jana Kašpara 1069/1
160 08 Praha 6
Česká republika
(2)

V Praze dne 16. prosince 2014

Zmocněnec plnou moc v celém rozsahu přijímá



Letiště Praha, a. s.
Ing. Jiří Kraus
předseda představenstva

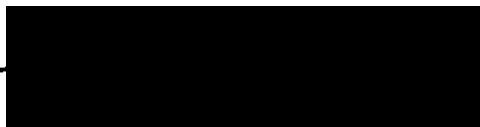

Letiště Praha, a. s.
Letišti 6/1019
160 08 Praha 6
2
Letiště Praha, a. s.
Ing. Jiří Petržilka
člen představenstva

Specifikace stavebních úprav v místnostech č. S1098 a S1099

Demontáž dělicí příčky mezi S1098 a S1099

Doplnění dlažby po demontované příčce mezi S1098 a S1099

Odpočinková místnost - SDK kce (obvodové kce až do stropní kce)

Demontáž stávajícího plného SDK stropu (v celé ploše místnosti S1098 a S1099)

Nový rastrový kazetový strop (montáž bude provedena v celém briefingu, včetně odpočinkové místnosti)

3 x okno s požární odolností EW 30

1 x dveře s požární odolností EW 30

Rozvody SCS - zásuvka je koncovým prvkem

Rozvody silnoproud - zásuvka je koncovým prvkem

Rozvody VZT

Projektová dokumentace

Přesun kamery CCTV

Příprava rozvodů pro kuchyňskou linku - ukončení ventily pro teplou a studenou vodu a zaslepenou kanalizační přípojkou

Umístění 3 ks nápojových automatů (SV + silnoproud)

Přesný čas (místní + UTC)

Navýšení počtu pracovních míst a s tím spojené náklady na SCS + silnoproud (instalační sloupky 3 ks)

Napájecí bod pro sodobar ROSANA (elektro)

Fólie na skla (neprůhledné z venkovního prostoru), žaluzie nebo jiné technické řešení, které zamezí průhledu do místnosti

Úprava EKV vstup

Datové porty povedou do aktivního prvku ČSA IDF

Stávající stav

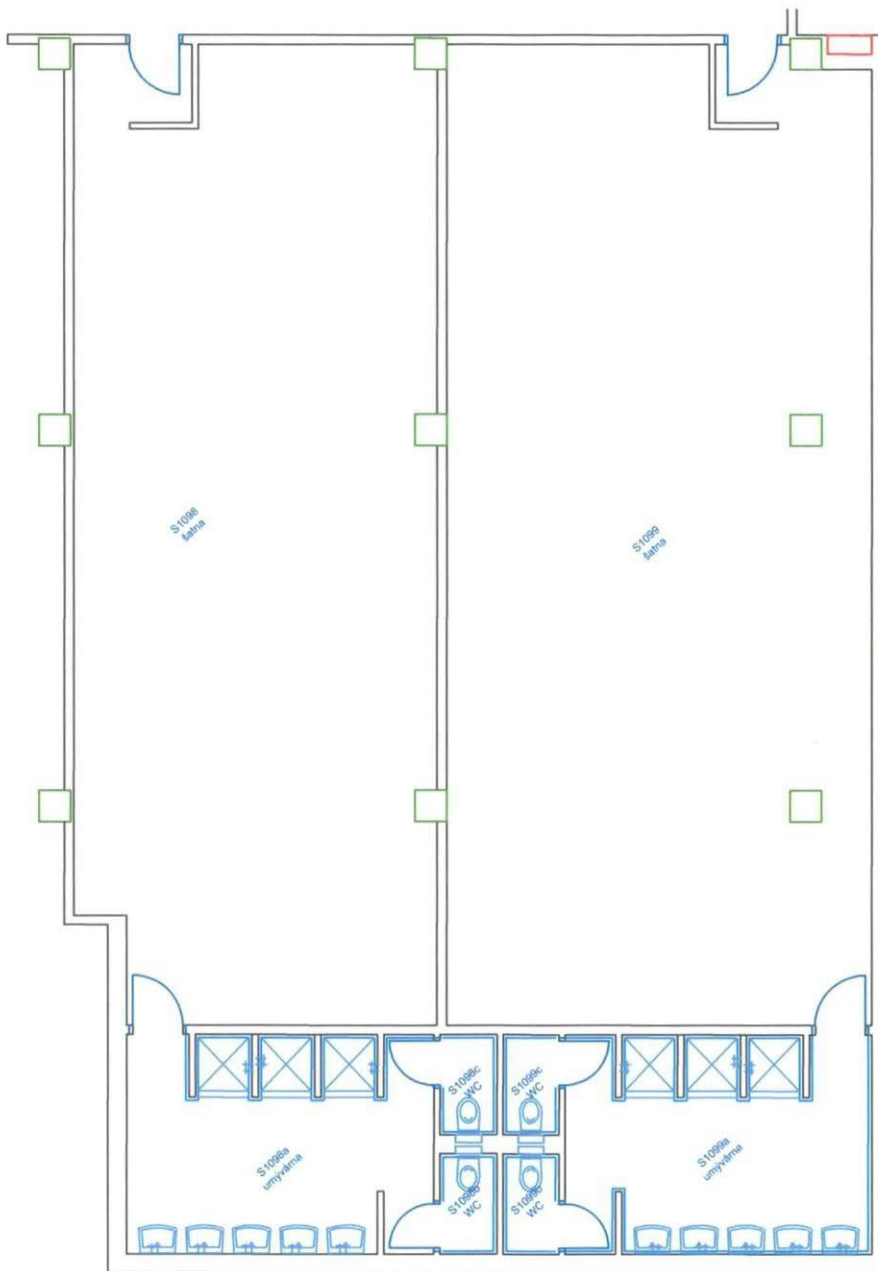

Vyznačení odstanění stávajících kcí.

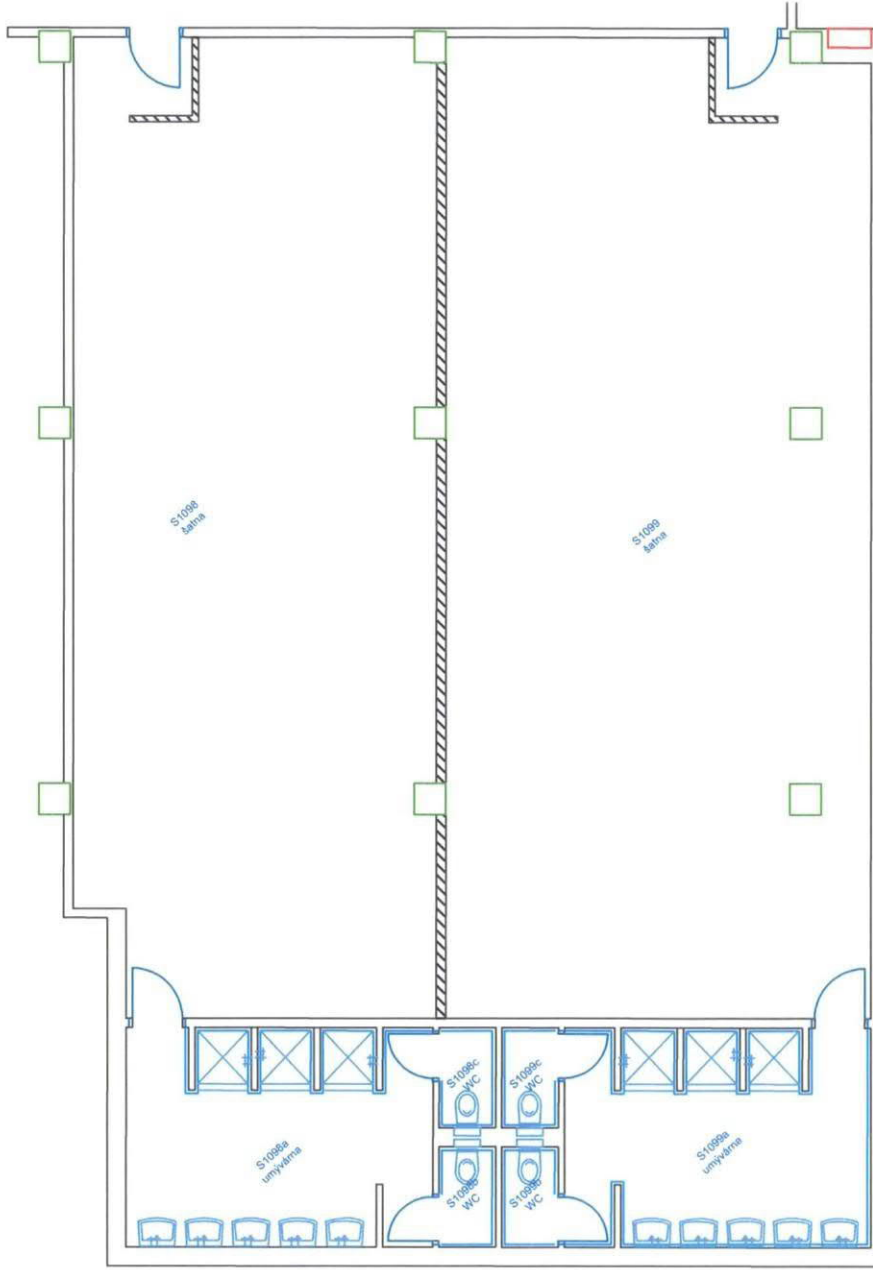

 Demontovat

