

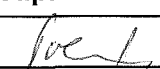





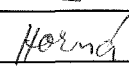

6894/16

KRAJSKÝ ÚŘAD KRAJE Vysočina

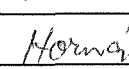
Název dokumentu:	Zajištění péče o území přírodní památky "Pazderna" v k.ú. Přeckov		
Oprávněn/pověřen k podpisu:	MUDr. Jiří Běhounek		
Schváleno:	Datum:	Č.usnesení:	
Dokument uložen u:			
Počet vyhotovení:	2		
Adresát:	Brabec Milan, Přeckov 8, 675 05		
Smluvní částka: 1)	5040.00		
Odpovědný odbor: 2)	odbor životního prostředí a zemědělství		
Podpis zajistit do:	8. 8. 2016		

	Pracoviště/pracovník	Datum	Podpis	
Zpracoval:	OŽPZ/Pokorný	27.7.2016		
Projednáno s:				
Právní kontrola:	OPKŽÚ/ TRTÍK	28.7.2016		
Předkládá:	OŽPZ/Horná	27.7.2016		
Potvrzení příjmu smlouvy do předběžné evidence 3)	OŽPZ/Horná	27.7.2016		
Zodpovídá:	Příkazce operace:	OŽPZ/Horná	27.7.2016	
	Správce rozpočtu:	OE/Tesařová	27. 07. 2016	

**Poznámka:**

Subjekt (IČO: 75133083), se kterým je uzavírána smlouva NEBYL NALEZEN v databázi nespolehlivých plátců MFČR; (ověření provedl: pokorný, datum ověření: 26.07.2016 14:46:10):

Pokosení části území přírodní památky Pazderna lehkým traktorem

**Rozpočtová skladba:**

Částka s DPH: 5040, Datum Od: , Datum do: , Perioda: , ODP: 3742, ORJ: 6000, ORG: POL: 5169 UZ:

1) Použije se, pokud se jedná o písemnost typu smlouvy, jejímž předmětem je peněžité plnění. Pokud je v košilce více smluv, uvede se částka souhrnná. Pokud se jedná o smlouvu, příp. smlouvy, u niž je peněžité plnění stanoveno částkou za čerpanou jednotku (např. hodinovou sazbu), uvede se částka maximálního rozsahu tohoto plnění. V případě smluv na dobu neurčitou uveďte částku jedné platby.

2) Odpovědným odborem se rozumí odbor, příp. sekce nebo samostatné oddělení, které za písemnost, její vyřízení a správu záležitosti (správu smluvního vztahu) odpovídá.

3) Potvrzuje vždy vedoucí odpovědného odboru (nenahrazuje právní kontrolu).



6894/16

## DOHODA O REALIZACI MANAGEMENTOVÝCH OPATŘENÍ

dle ust. § 68 odst. 2 a § 69 odst. 3 zák. č. 114/1992 Sb., o ochraně přírody a krajiny  
(dále jen „Dohoda“)

ID 96180

OŽPZ/2016/62/D

kteřou uzavírají níže uvedeného dne, měsíce a roku tyto účastníci

### 1. Kraj Vysočina

se sídlem: Žižkova 57, 587 33 Jihlava  
IČO: 70890749  
zastoupený: MUDr. Jiřím Běhounkem, hejtmanem kraje  
zástupce pro věci technické: Ing. Jan Pokorný  
bankovní spojení: Sberbank CZ, a.s., číslo účtu: 4050005000/6800

jakožto věcně a místně příslušný orgán ochrany přírody příslušný podle ustanovení § 77a odst. 2 zákona ČNR č. 114/1992 Sb., o ochraně přírody a krajiny, v platném znění.  
(dále jen „Kraj“)

a

### 2. Milan Brabec

adresa/sídlo: Přeckov 8, 675 05  
IČO: 75133083  
zastoupený:  
bankovní spojení: 0955407153/0800  
(dále jen „oprávněná osoba“)

## Čl. I.

### Účel a předmět Dohody

1. Účelem této Dohody je úprava provádění péče o pozemky na území přírodní památky „Pazderna“ v k.ú. Přeckov z důvodu ochrany přírody v případě péče o pozemky prováděné nad rámec povinností uložených zákonem.

2. Předmětem této Dohody je provedení zásahu ke zlepšení stavu přírodního prostředí za účelem zachování druhového bohatství přírody a to realizací konkrétních managementových opatření z důvodu ochrany přírody s hlavním cílem dosažení optimálního stavu předmětů ochrany a poskytnutí finančního příspěvku na péči podle § 69 zákona č. 114/1992 Sb., o ochraně přírody a krajiny, v platném znění (dále jen „zákon o ochraně přírody“).

3. Touto Dohodou se oprávněná osoba zavazuje realizovat managementová opatření z důvodu ochrany přírody v rozsahu, termínu a způsobem specifikovaným v čl. II. této Dohody, dle pokynů Kraje. Kraj se zavazuje poskytnout oprávněné osobě za řádně a včas realizovaná managementová opatření finanční příspěvek na péči specifikovaný v čl. III. této Dohody.

## Čl. II. Realizace managementových opatření

1. Účastníci Dohody se dohodli, že oprávněná osoba provede dle pokynů Kraje tato managementová opatření z důvodu ochrany přírody:

Provedení prací na části území přírodní památky „Pazderna“ v k.ú. Přeckov na pozemcích p.č. KN 1207/1 část, 1207/3 část, 1207/16 část na celkové ploše 0,63 ha, a to kosení lehkým traktorem:

Termín kosení: do 15. 9. 2016.

Vykosenou hmotu odstraní oprávněná osoba mimo zvláště chráněné území a jeho ochranné pásmo, a to tak, že ji využije sám, poskytne ji k využití jiné osobě nebo s ní naloží podle zákona o odpadech.

(dále jen „managementová opatření“)

2. Protokolárně lze závazně upravit hranice dílčích ploch (např. upravit průběh vedení hranice či umístění ploch v závislosti na vývoji vegetace a počasí) včetně termínu realizace, avšak přitom nelze bez písemného dodatku k této dohodě zvětšovat celkový rozsah prací. S obsahem tohoto protokolu musí projevit písemný souhlas zástupci obou účastníků Dohody. Termín dohovození nemůže být pozdější než den určený čl. IV. odst. 1. této Dohody.

## Čl. III. Poskytnutí finančního příspěvku na péči

1. Účastníci Dohody se dohodli, že oprávněná osoba zrealizuje výše specifikovaná managementová opatření za finanční příspěvek ve výši **5 040,- Kč** (slovy pět tisíc čtyřicet korun českých).

2. Kraj provede před vyplacením finančního příspěvku zjištění skutečného stavu a převzetí realizovaných managementových opatření ve smyslu ust. § 19 odst. 4 vyhl. č. 395/1992 Sb., kterou se provádějí některá ustanovení zákona o ochraně přírody, přičemž předmětem zjišťování bude především splnění podmínek dle čl. II. této Dohody (dále jen „kontrola“). O této kontrole bude sepsán mezi účastníky Dohody písemný protokol podepsaný oprávněnými zástupci účastníků Dohody.

3. Kraj se zavazuje po provedení kontroly za řádně, včas a v souladu s ostatními podmínkami této Dohody provedená managementová opatření uhradit oprávněné osobě finanční příspěvek podle čl. II.1. této Dohody a v souladu s ust. § 69 zák. č. 114/1992 Sb., o ochraně přírody za užití ust. § 19 odst. 4 vyhl. č. 395/1992 Sb., kterou se provádějí některá ustanovení zákona o ochraně přírody. Nebudou-li managementová opatření realizována v souladu s čl. II této Dohody, finanční příspěvek na péči se oprávněné osobě nevyplatí, budou-li managementová opatření realizována dle čl. II. této Dohody pouze částečně, příspěvek se přiměřeně zkrátí, a to v souladu s ust. § 19 odst. 4 vyhl. č. 395/1992 Sb.

Obdobně bude-li opatření provedeno způsobem, za nějž podle Pravidel Rady Kraje Vysočina pro úhradu nákladů na provádění péče o pozemky z důvodů ochrany přírody ve zvláště

chráněných územích a jejich ochranných pásmech, ze dne 7. 4. 2015, č. 03/2015 přísluší nižší příspěvek (a za podmínky, že výsledek opatření bude stejný jako v případě realizace opatření dle čl. II. této dohody), příspěvek se přiměřeně zkrátí.

4. Pokud ve lhůtě do 6 měsíců ode dne provedení kontroly managementových opatření vyjde najevo, že oprávněná osoba neprovedla tato opatření řádně (např. vymezenou metodou, postupem), je oprávněná osoba povinna učinit opatření k nápravě takového stavu, v souladu s pokyny Kraje, je-li tento postup dle konzultace s Krajem možný a účelný. Pokud ne, je oprávněná osoba povinna vrátit přiměřenou část poskytnutého finančního příspěvku (zkrácení příspěvku v souladu s ust. § 19 odst. 4 vyhl. č. 395/1992 Sb.).

5. Vyúčtování oprávněná osoba vystaví a doručí Kraji nejpozději do 10 pracovních dnů po provedení kontroly. Vyúčtování musí mít tyto náležitosti: jméno a adresa/název a sídlo oprávněné osoby, IČ/datum narození, bankovní spojení a číslo účtu, předmět a číslo Dohody, výše finančního příspěvku.

6. Přílohou vyúčtování je čestné prohlášení oprávněné osoby, že nečerpala a ani nebude čerpat prostředky na účtovaná managementová opatření z jiných veřejných rozpočtů, nebo v jaké výši a za jaká opatření finanční prostředky čerpala (bude čerpat) oprávněná osoba z jiných veřejných zdrojů (a přílohou jsou pak doklady prokazující tuto skutečnost).

7. Účastníci Dohody se dohodli, že vyúčtování vystavená oprávněnou osobou jsou splatná do 30 kalendářních dnů po jejich obdržení Krajem. Kraj může vyúčtování vrátit do data jejich splatnosti, pokud obsahují nesprávné nebo neúplné náležitosti či údaje a lhůta splatnosti 30 kalendářních dnů začíná běžet od nového doručení vyúčtování.

8. V případě, že oprávněná osoba čerpá prostředky na totožné opatření z jiných veřejných rozpočtů, sníží se příspěvek uvedený v odst. 1 až 4 tohoto článku o částku získanou z jiných veřejných rozpočtů, v takovém případě vyúčtování dle odst. 5 a 6 tohoto článku oprávněná osoba vystaví a doručí neprodleně po získání relevantních dokladů o získaných prostředcích z jiných veřejných rozpočtů.

#### **Čl. IV.**

#### **Trvání a ukončení Dohody**

1. Tato Dohoda se uzavírá na dobu do 31. 12. 2016.

2. Účastníci Dohody jsou oprávněni tuto Dohodu vypovědět jednostranně učiněnou výpovědí bez udání důvodu doručenou na adresu účastníka Dohody specifikovanou v záhlaví Dohody. Výpovědní lhůta je jednoměsíční a počíná běžet prvním dnem následujícího měsíce po měsíci, v němž byla výpověď doručena.

3. O změně ve vlastnických (nájemních) vztahů nebo o změnách a skutečnostech majících dopad na obsah či rozsah Dohody (například v případě záměru čerpání prostředků na totožné opatření z jiných veřejných rozpočtů) je oprávněná osoba povinna Kraj neprodleně informovat. Sankcí za nesplnění této povinnosti může být nevyplacení finančního příspěvku.

Pozbytí vlastnictví (nájmu) výše uvedeného pozemku (uvedených pozemků) je vždy důvodem výpovědi Dohody. Kraj podá výpověď z tohoto důvodu neprodleně poté, co se o skutečnosti uvedené v předchozí větě dozví. Výpovědní lhůta v tomto případě skončí posledním dnem měsíce, ve kterém byla výpověď doručena druhému účastníku Dohody. Přiměřené zkrácení finančního příspěvku dle článku III. Dohody tímto není dotčeno.

Týká-li se změna vlastnických (nájemních) vztahů jen části pozemků uvedených v čl. I. 1. této Dohody nebo změny právního vztahu oprávněné osoby k pozemkům tak, že účel Dohody může být alespoň zčásti naplněn, budou se práva a povinnosti vyplývající z této Dohody realizovat v rozsahu nedotčeném změnami vlastnických (nájemních) vztahů oprávněné osoby.

#### Čl. V.

#### Ostatní a závěrečná ujednání

1. Nedílnou součástí Dohody je mapová příloha se zákresem lokalizace prováděných managementových opatření (dílčích ploch).
2. Oprávněná osoba výslovně souhlasí se zveřejněním celého textu této Dohody včetně podpisů v informačním systému veřejné správy – Registru smluv..
3. Oprávněná osoba čestně prohlašuje, že nebude jednat k újmě třetí osoby.
4. Tato Dohoda se vyhotovuje ve dvou stejnopisech, z nichž každá smluvní strana obdrží jedno vyhotovení.
5. Tato Dohoda může být měněna a doplňována pouze písemnými a očíslovanými dodatky podepsanými oprávněnými zástupci účastníků Dohody.
6. Tato Dohoda nabývá platnosti dnem jejího podpisu oprávněnými zástupci účastníků Dohody a účinnosti dnem uveřejnění v informačním systému Veřejné správy – Registru smluv.
7. Smluvní strany se dohodly, že zákonnou povinnost dle § 5 odst. 2 zákona č. 340/2015 Sb., o registru smluv splní kraj.
8. Právní vztahy výslovně neupravené touto Dohodou se řídí příslušnými ustanoveními zákona č. 89/2012 Sb., občanský zákoník.

V .....*Brabec*..... dne .....*1.8.*..... 2016

.....*Brabec*.....  
Milan Brabec

28. 07. 2016  
V Jihlavě dne ..... 2016

Kraj Vysočina

Žitkova 57, 587 33 Jihlava

.....*Jiří Běhounek*.....  
MUDr. Jiří Běhounek  
hejtman kraje

Příloha č. 1

Vyznačení ploch v PP Pazderna

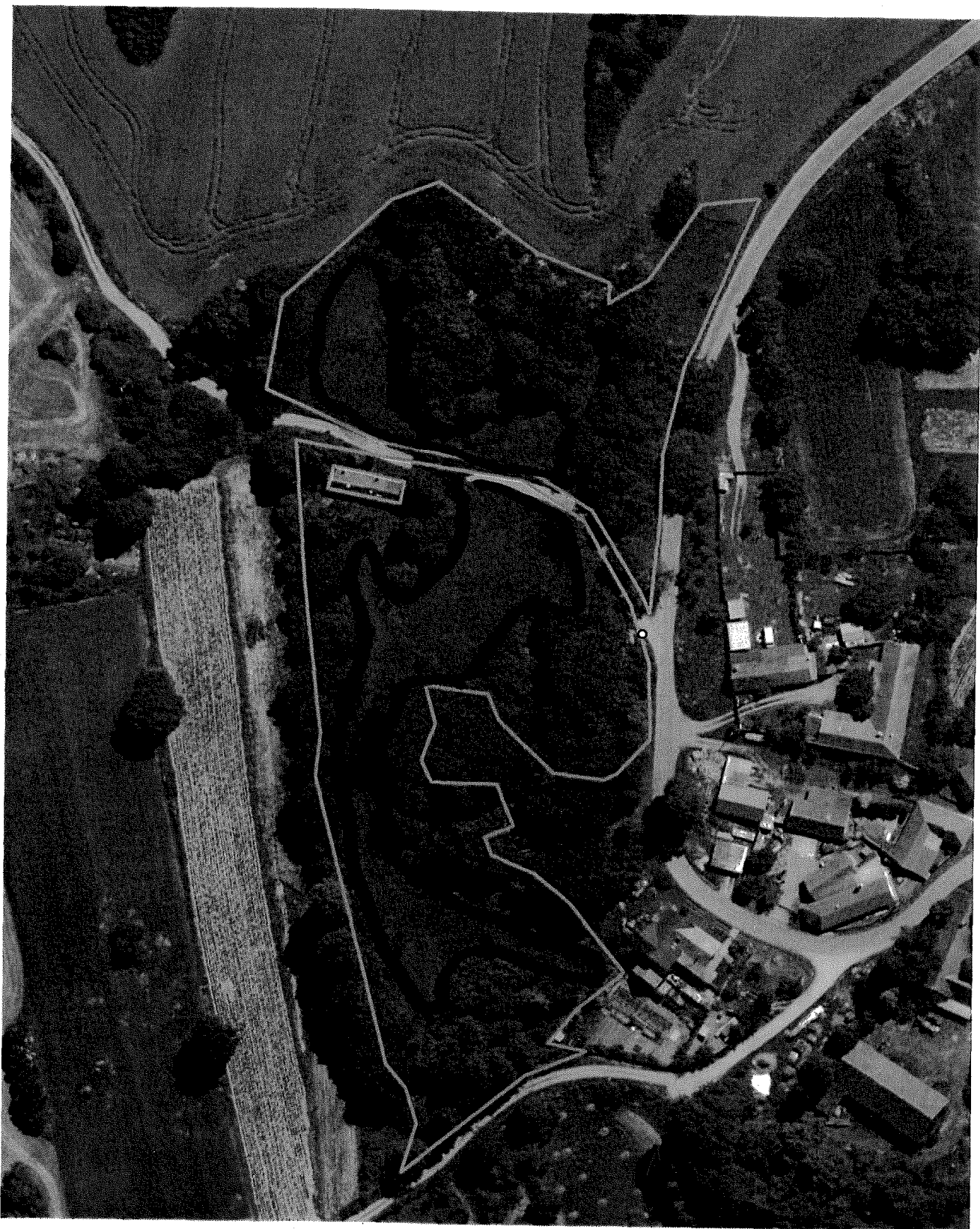

Kosení lehkým traktorem od 15.8. do 15.9. 2016