

DODATEK Č. 1

KE SMLouvĚ O ZŘÍZENÍ PRÁVA STAVBY č. 158/2017/4101

Tento Dodatek č. 1 ke Smlouvě o zřízení práva stavby č. 158/2017/4101 (dále také jen „Dodatek č. 1“) byl uzavřen dle příslušných ust. zákona č. 89/2012 Sb., občanský zákoník, v platném znění, mezi:

I. SMLUVNÍ STRANY

- 1.1. **Obchodní firma:** SLUMEKO, s.r.o.
IČO: 25376021
DIČ: CZ25376021
se sídlem na adrese: Kopřivnice, Štefánikova 58/31, PSČ 742 21
zapsána: v obchodním rejstříku vedeném Krajským soudem v Ostravě, oddíl C, číslo vložky 16340
zastoupena: Ing. Vladimírem Pustkou, jednatelem
ID datové schránky: pae2vve
bankovní spojení: Komerční banka, a.s.
číslo účtu: 9516410247/0100
(dále také jen „Vlastník“)

a

- 1.2. **Jméno a příjmení:** Radek Králík
IČO: 45614598
DIČ: CZ7206273811
místo podnikání: Brankovice, Padělky 278, PSČ 683 33
zapsán: fyzická osoba podnikající dle živnostenského zákona nezapsaná v obchodním rejstříku
ID datové schránky: kfzaccr
bankovní spojení: Česká spořitelna, a.s.
číslo účtu: 1892408339/0800
(dále také jen „Stavebník“)

(„Vlastník“ a „Stavebník“ dále jednotlivě také jen „Smluvní strana“ nebo společně „Smluvní strany“)

II. PŘEDMĚT DODATKU Č. 1

- 2.1. Smluvní strany prohlašují, že dne 11.09.2017 uzavřely Smlouvu o zřízení práva stavby č. 158/2017/4101 (dále také jen „Smlouva o zřízení práva stavby“).
- 2.2. Po uzavření Smlouvy o zřízení práva stavby (v průběhu dokončování projektové části řešení Stavby) vzešel ze strany Stavebníka požadavek na nahrazení Projektové dokumentace zpracované společností FRANK Czechia s.r.o., IČO: 05180350, se sídlem na adrese Olomouc - Holice, Přerovská 444/70, PSČ 779 00, novou projektovou dokumentací zpracovanou Ing. Pavlem Šcdivým, IČO: 65788311, s místem podnikání na adrese Náměšť nad Oslavou, Ant. Dvořáka 89, PSČ 675 71 (za využití technologie stavby od společnosti Šebesta, spol. s r.o., IČO: 43442030, se sídlem na adrese Praha 5, Ostrovského 253/3, PSČ 150 00).
- 2.3. Vzhledem k tomu, že nová projektová dokumentace:
- nemění sjednaný účel užívání Stavby ze strany Stavebníka (tj. provozování myčky automobilů do 3,5 t a zařízení k čištění interiérů takových vozidel);
 - z hlediska technologického je obdobná s původní Projektovou dokumentací (příčemž pro zákazníky je uživatelsky stejná s možností více platebních metod);
 - z hlediska stavebně-technického je obdobná s původní Projektovou dokumentací (příčemž z podstatné části bude dodržen původní stavební záměr, umístění Stavby na Pozemku);
- rozhodl Vlastník, že ve smyslu čl. III. odst. 3.2. Smlouvy o zřízení práva stavby, uděluje Stavebníkovi souhlas

- s novou projektovou dokumentací pro Stavbu.
- 2.4. V této souvislosti se pak Stavebník zejména zavázal, že:
- a) si k řádnému užívání Stavby na své náklady a na svou odpovědnost zajistí zřízení dalších inženýrských sítí (včetně samostatných přípojek), a to NN (min. jistič 3x80A), a vodovod (o min. světlosti potrubí 32mm, a dle podmínek uvedených v projektové dokumentaci, kterou zpracoval Martin Malěř, IČO: 67325769, s místem podnikání Příbor, Hájov č.p. 111, PSČ 742 58);
 - b) si k řádnému užívání Stavby na své náklady a na svou odpovědnost zajistí dodávky následujících médií (včetně souvisejících služeb), a to elektrické energie, a vody, přičemž Stavebník v této souvislosti uzavře smlouvy s příslušnými dodavateli uvedených médií;
 - c) při zániku Práva stavby ve sjednané lhůtě na Vlastníka (projeví-li o to Vlastník zájem) úplatně převede vlastnictví ke zřízeným inženýrským sítím (včetně přípojek), jak je níže sjednáno.
- 2.5. Na základě výše uvedeného se Smluvní strany dohodly, že obsah Smlouvy o zřízení práva stavby se mění či doplňuje takto:
- a) v čl. II. odst. 2.1. Smlouvy o zřízení práva stavby se celý text nahrazuje textem „*Vlastník prohlašuje, že je výlučným vlastníkem:*
 - a) *pozemku parc. č. 1945/1 (ostatní plocha), se způsobem využití jako jiná plocha, o výměře 2117 m²,*
 - b) *pozemku parc. č. 1938/28 (ostatní plocha), se způsobem využití jako ostatní komunikace, o výměře 43 m²,*
 - c) *pozemku parc. č. 1944/5 (ostatní plocha), se způsobem využití jako ostatní komunikace, o výměře 13 m²;**všechny nacházející se v katastrálním území Kopřivnice, obec Kopřivnice, zapsané v katastru nemovitostí vedeném Katastrálním úřadem pro Moravskoslezský kraj, Katastrální pracoviště Nový Jičín, na listu vlastnictví č. 3242. Příslušné výpisy z katastru nemovitostí tvoří Přílohu č. 1 Smlouvy.“*
 - b) v čl. II. odst. 2.2. Smlouvy o zřízení práva stavby se celý text nahrazuje textem „*Geometrickým plánem č. 4167-20/2018 ze dne 24.05.2018, ověřeným Katastrálním úřadem pro Moravskoslezský kraj, Katastrální pracoviště Nový Jičín (dále také jen „Geometrický plán“), došlo mimo jiné:*
 - a) *k oddělení dílu z pozemku parc. č. 1938/28, k oddělení dílu z pozemku parc. č. 1944/5 a k oddělení dílu z pozemku parc. č. 1945/1, a následnému sloučení těchto dílů do pozemku parc. č. 1944/5, ostatní plocha, se způsobem využití jako jiná plocha, o nové výměře 122 m², nacházejícího se v katastrálním území Kopřivnice, obec Kopřivnice (dále také jen „Pozemek“), a*
 - b) *ke scelování pozemků parc. č. 1938/12, 1938/24, 1938/26, dílu z pozemku parc. č. 1938/28, 1944/4, a dílu z pozemku parc. č. 1944/5, s pozemkem parc. č. 1945/1, ostatní plocha, se způsobem využití jako ostatní dopravní plocha, o nové výměře 2370 m², nacházejícím se v katastrálním území Kopřivnice, obec Kopřivnice (dále také jen „pozemek parc. č. 1945/1“) (kdy pozemky parc. č. 1938/12, 1938/24, 1938/26, 1938/28, 1944/4 zanikly).**Souhlas s dělením a scelováním pozemků dle Geometrického plánu byl Městským úřadem Kopřivnice, odbor stavebního řádu, územního plánování a památkové péče, jako příslušným stavebním úřadem, udělen dne 31.05.2018 pod č. j. 22270/2018/Lair (dále také jen „Souhlas“). Geometrický plán tvoří Přílohu č. 2 Smlouvy; Souhlas tvoří Přílohu č. 3 Smlouvy.“*
 - c) v čl. II. odst. 2.3. Smlouvy o zřízení práva stavby se text „potřebných přípojek inženýrských sítí“ nahrazuje textem „potřebných inženýrských sítí (včetně samostatných přípojek)“.
 - d) v čl. III. odst. 3.1. Smlouvy o zřízení práva stavby se text „Bezkontaktní automyčka Kopřivnice“ nahrazuje textem „Mycí centrum Kopřivnice“.
 - e) v čl. III. odst. 3.1. Smlouvy o zřízení práva stavby se text „v projektové dokumentaci z 08/2016 zpracované Ing. Radkem Janů, FRANK CZECHIA s.r.o., Olomouc, IČO: 05180350, se sídlem Přerovská 444/70, 779 00 Olomouc (dále také jen „Stavba“); projektová dokumentace včetně koordinační situace tvoří Přílohu č. 4 Smlouvy“ nahrazuje textem „v projektové dokumentaci z 05/2018 zpracované Ing. Pavlem Šedivým, IČO: 65788311, s místem podnikání na adrese Náměšť nad Oslavou, Ant. Dvořáka 89, PSČ 675 71 (za využití technologie stavby od společnosti Šebesta, spol. s r.o., IČO: 43442030, se sídlem na adrese Praha 5, Ostrovského 253/3, PSČ 150 00) (dále také jen „Stavba“); projektová dokumentace (včetně koordinační situace) tvoří Přílohu č. 4 Smlouvy“.

- f) v čl. IV. odst. 4.4. písm. a) Smlouvy o zřízení práva stavby se text „zejména elektrické energie, plynu, vody, teplé vody, tepla, odvod odpadních vod“ nahrazuje textem „zejména stočného a odvodu odpadních vod“.
- g) v čl. IV. odst. 4.5. Smlouvy o zřízení práva stavby se text „počínaje 3. měsícem ode dne vzniku Práva stavby“ nahrazuje textem „počínaje měsícem, v němž vzniklo Právo stavby“.
- h) v čl. VI. odst. 6.2. Smlouvy o zřízení práva stavby se celý text nahrazuje textem „Stavebník prohlašuje, že se se stavem Pozemku (zejména právním i faktickým) důkladně seznámil. Stavebník je srozuměn se stávajícími možnostmi dopravního napojení Pozemku na veřejně přístupné komunikace průjezdem přes závorový systém parkoviště na pozemku parc. č. 1945/1. Stavebník je dále srozuměn s tím, že se na Pozemku nachází inženýrské sítě, a to NN (jistič 3x25A, příkon 25kW) (bez přípojky), plynovod (včetně samostatné přípojky) a kanalizace (včetně samostatné přípojky) (dále také jen „Inženýrské sítě“); Inženýrské sítě jsou výlučným vlastnictvím Vlastníka a zůstávají v jeho vlastnictví i po celou dobu existence Práva stavby. Stavebník si k řádnému užívání Stavby (tj. provozování myčky automobilů do 3,5 t a zařízení k čištění interiérů takových vozidel) na své náklady a na svou odpovědnost zajistí zřízení dalších inženýrských sítí (včetně samostatných přípojek), a to NN (min. jistič 3x80A) a vodovod (o min. světlosti potrubí 32mm) (příčemž Stavebník je oprávněn využít stávající vodovodní potrubí o světlosti 50mm uložené v Pozemku) (dále také jen „Inženýrské sítě Stavebníka“); pro účely Smlouvy se Inženýrské sítě Stavebníka považují za součást Stavby (nevyplývá-li ze Smlouvy jinak).“
- i) v čl. VI. odst. 6.3. Smlouvy o zřízení práva stavby se za poslední větu (tj. za konec textu) vkládá text „Veškeré náklady spojené s užíváním a údržbou Inženýrských sítí Stavebníka po celou dobu trvání Práva stavby nese Stavebník.“
- j) v čl. VI. odst. 6.5. Smlouvy o zřízení práva stavby se text „Stavebník zavazuje, že bude co nejvíce šetřit práv Vlastníka Inženýrských sítí“ nahrazuje textem „Stavebník se zavazuje, že bude co nejvíce šetřit práva Vlastníka Inženýrských sítí“.
- k) v čl. VIII. odst. 8.1. Smlouvy o zřízení práva stavby se celý text nahrazuje textem „Vlastník se zavazuje zprostředkovat dodávky následujících médií (včetně souvisejících služeb), a to stočného a odvodu odpadních vod (dále také jen „Média“), spojených s výkonem Práva stavby (zejména s užíváním Stavby); Vlastník se v této souvislosti zavazuje uzavřít smlouvy s příslušnými dodavateli uvedených Médii, a to nejpozději do 5 měsíců ode dne vzniku Práva stavby; Stavebník se v této souvislosti zavazuje poskytnout veškerou potřebnou součinnost. Stavebník si na své náklady a na svou odpovědnost zajistí dodávky následujících médií (včetně souvisejících služeb), a to elektrické energie a vody (dále také jen „Média Stavebníka“), spojených s výkonem Práva stavby (zejména s užíváním Stavby); Stavebník v této souvislosti uzavře smlouvy s příslušnými dodavateli uvedených Médii Stavebníka.“
- l) v čl. VIII. odst. 8.2. Smlouvy o zřízení práva stavby se celý text nahrazuje textem „Vlastník předá Stavebníkovi kopie příslušných smluv uzavřených s příslušnými dodavateli uvedených Médii; Stavebník se zavazuje s těmito smlouvami řádně seznámit a dále se zavazuje v rámci výkonu Práva stavby (zejména při užívání Stavby) dodržovat všechny podmínky v nich uvedené. Při jejich porušení odpovídá za vzniklé škody.“
- m) v čl. VIII. odst. 8.3. Smlouvy o zřízení práva stavby se celý text nahrazuje textem „Stavebník se zavazuje Vlastníkovi hradit veškerá Média spotřebovaná v souvislosti s výkonem Práva stavby (zejména s užíváním Stavby). Veškerá Média Stavebníka spotřebovaná v souvislosti s výkonem Práva stavby (zejména s užíváním Stavby) si hradí Stavebník sám.“
- n) v čl. VIII. odst. 8.4. Smlouvy o zřízení práva stavby se text „médiá“ nahrazuje textem „Média“, text „médií“ se nahrazuje textem „Médií“, a text „médií“ se nahrazuje textem „Médií“.
- o) v čl. VIII. odst. 8.5. Smlouvy o zřízení práva stavby se text „médiá“ nahrazuje textem „Média“, a text „médií“ se nahrazuje textem „Médií“.
- p) v čl. IX. odst. 9.2. písm. g) Smlouvy o zřízení práva stavby se za poslední slovo (tj. za konec textu) vkládá

text „(zejména pak Stavebník nedodrží kteroukoliv podmínku uvedenou ve smlouvě uzavřené s příslušným dodavatelem Médii anebo smlouvu uzavřenou s příslušným dodavatelem Médii poruší jiným způsobem)“.

- q) v čl. IX. odst. 9.2. písm. h) Smlouvy o zřízení práva stavby se text „médiá“ nahrazuje textem „Média“.
- r) v čl. IX. odst. 9.2. písm. k) Smlouvy o zřízení práva stavby se odstraňuje text „kterýkoliv“.
- s) v čl. IX. odst. 9.6. Smlouvy o zřízení práva stavby se celý text nahrazuje textem „Smluvní strany se dohodly, že při zániku Práva stavby je Stavebník bezodkladně, nejpozději však do 2 měsíců od zániku Práva stavby, povinen:
 - a) na Vlastníka (projeví-li o to Vlastník zájem) převést vlastnictví ke zřízeným Inženýrským sítím Stavebníka za cenu odpovídající ceně tržní určené znaleckým posudkem k okamžiku zániku Práva stavby,
 - b) Stavbu odstranit, vyklidit Pozemek, uvést Pozemek do původního stavu, a protokolárně jej předat Vlastníkovi, a to vše bez nároku na jakoukoliv náhradu (tj. při zániku Práva stavby se Stavba nestává součástí Pozemku, musí být Stavebníkem odstraněna, a Stavebníkovi nenáleží náhrada za zhodnocení Pozemku); tím není dotčeno ust. čl. IX. odst. 9.6. písm. a) Smlouvy.“
- t) v čl. X. odst. 10.1. Smlouvy o zřízení práva stavby se text „médiá“ nahrazuje textem „Média“.
- u) v čl. X. odst. 10.2. písm. h) Smlouvy o zřízení práva stavby se za text „čl. VII. odst. 7.4.“ doplňuje text „či čl. IX. odst. 9.6.“.
- v) v čl. X. odst. 10.3. Smlouvy o zřízení práva stavby se text „V případě porušení závazku Vlastníka“ nahrazuje textem „V případě porušení kteréhokoliv závazku Vlastníka dle“.
- w) v čl. XII. odst. 12.12. Smlouvy o zřízení práva stavby se text „Výpis z katastru nemovitostí“ nahrazuje textem „Výpisy z katastru nemovitostí“, přičemž Příloha č. 1: „Výpisy z katastru nemovitostí“ tohoto Dodatku č. 1 nahrazuje Přílohu č. 1 Smlouvy o zřízení práva stavby.
- x) v čl. XII. odst. 12.12. Smlouvy o zřízení práva stavby se text „Geometrický plán č. 3919-11/2017 ze dne 16.3.2017“ nahrazuje textem „Geometrický plán č. 4167-20/2018 ze dne 24.05.2018“, přičemž Příloha č. 2: „Geometrický plán č. 4167-20/2018 ze dne 24.05.2018“ tohoto Dodatku č. 1 nahrazuje Přílohu č. 2 Smlouvy o zřízení práva stavby.
- y) v čl. XII. odst. 12.12. Smlouvy o zřízení práva stavby se text „Souhlas s rozdělením pozemku dle Geometrického plánu č. j. 15491/2017/Lalr z 28.3.2017“ nahrazuje textem „Souhlas s dělením a scelováním pozemků dle Geometrického plánu č. j. 22270/2018/Lalr ze dne 31.05.2018“, přičemž Příloha č. 3: „Souhlas s dělením a scelováním pozemků dle Geometrického plánu č. j. 22270/2018/Lalr ze dne 31.05.2018“ tohoto Dodatku č. 1 nahrazuje Přílohu č. 3 Smlouvy o zřízení práva stavby.
- z) v čl. XII. odst. 12.12. Smlouvy o zřízení práva stavby se text „Projektová dokumentace na stavbu „Bezkontaktní automyčka Kopřivnice““ nahrazuje textem „Projektová dokumentace (včetně koordinační situace) na stavbu „Mycí centrum Kopřivnice““, přičemž Příloha č. 4: „Projektová dokumentace (včetně koordinační situace) na stavbu „Mycí centrum Kopřivnice““ tohoto Dodatku č. 1 nahrazuje Přílohu č. 4 Smlouvy o zřízení práva stavby.

2.6. V ostatních ustanoveních se Smlouva o zřízení práva stavby nemění, tj. původní znění Smlouvy o zřízení práva stavby, které není tímto Dodatkem č. 1 dotčeno, se nemění a zůstává v platnosti.

III.

SPOLEČNÁ A ZÁVĚREČNÁ USTANOVENÍ

- 3.1. Dodatek č. 1 tvoří nedílnou obsahovou součást Smlouvy o zřízení práva stavby.
- 3.2. Stavebník výslovně souhlasí se zveřejněním celého textu tohoto Dodatku č. 1, včetně příloh a podpisů, v informačním systému veřejné správy - Registru smluv.
- 3.3. Dodatek č. 1 vzniká dnem jeho podpisu oběma Smluvními stranami, a nabývá oblihačněprávní účinnosti

dnem uveřejnění v informačním systému veřejné správy - Registru smluv.

- 3.4. Veškeré změny tohoto Dodatku č. 1 je třeba činit výhradně písemně.
- 3.5. Dodatek č. 1 je vyhotoven v 5 (pěti) vyhotoveních s platností originálu. Po 2 (dvou) vyhotoveních obdrží každá ze Smluvních stran a 1 (jedno) bude použito pro účely vkladového řízení před příslušným katastrálním úřadem.
- 3.6. Smluvní strany shodně prohlašují, že si Dodatek č. 1 před jeho podpisem přečetly a že byl uzavřen po vzájemném projednání podle jejich pravé a svobodné vůle, určitě, vážně a srozumitelně, a že se dohodly o celém jeho obsahu, což stvrzují svými podpisy.
- 3.7. Níže uvedené přílohy tvoří nedílnou obsahovou součást Dodatku č. 1:
 - Příloha č. 1: Výpisy z katastru nemovitostí
 - Příloha č. 2: Geometrický plán č. 4167-20/2018 ze dne 24.05.2018
 - Příloha č. 3: Souhlas s dělením a scelováním pozemků dle Geometrického plánu č. j. 22270/2018/Lalr ze dne 31.05.2018
 - Příloha č. 4: Projektová dokumentace (včetně koordinační situace) na stavbu „Mycí centrum Kopřivnice“

V Kopřivnici dne *26.6.2018*

V *KOPŘIVNICE* dne *26.6.2018*

Vlastník



.....
SLUMEKO, s.r.o.

zastoupeno

Ing. Vladimírem Pustkou, jednatelem

Stavebník



.....
Radek Králík

OVĚŘOVACÍ DOLOŽKA PRO LEGALIZACI

Podle ověřovací knihy Městského úřadu Kopřivnice
poř. č. legalizace 2189/2018

~~vlastnoručně podepsal~~* - uznal podpis na listině za vlastní*

Vladimír Pustka, 07.05.1968 Čeladná

jméno/a, příjmení, datum a místo narození žadatele
Kozlovice č. p. 92

adresa místa trvalého pobytu žadatele*

~~- adresa místa pobytu na území České republiky*~~

~~- adresa bydliště mimo území České republiky*~~

OP 204562294

druh a číslo dokladu, na základě kterého byly zjištěny osobní údaje,
uvedené v této ověřovací doložce

V Kopřivnici dne 26.06.2018

Marie Sládková

Jméno a příjmení ověřující osoby, která legalizaci provedla

Otisk úředního razítka a podpis ověřující osoby



OVĚŘOVACÍ DOLOŽKA PRO LEGALIZACI

Podle ověřovací knihy Městského úřadu Kopřivnice
poř. č. legalizace 2190/2018

~~vlastnoručně podepsal~~* - uznal podpis na listině za vlastní*

Radek Králík, 27.06.1972 Brno

jméno/a, příjmení, datum a místo narození žadatele

Brankovice, Padělký č. p. 278

adresa místa trvalého pobytu žadatele*

~~- adresa místa pobytu na území České republiky*~~

~~- adresa bydliště mimo území České republiky*~~

OP 111822775

druh a číslo dokladu, na základě kterého byly zjištěny osobní údaje,
uvedené v této ověřovací doložce

V Kopřivnici dne 26.06.2018

Marie Sládková

Jméno a příjmení ověřující osoby, která legalizaci provedla

Otisk úředního razítka a podpis ověřující osoby





Odbor stavebního řádu, územního plánování a památkové péče

Č. J.:	22270/2018/Lalr	SLUMEKO, s.r.o.
SPIS. ZN.:	SÚP-484/2018	IČO 25376021
VYŘIZUJE/ÚTVAR:	Ing. arch. Irena Lapčíková/Stavební úřad	Štefánikova 58/31
TELEFON:	556 879 690	742 21 Kopřivnice
E-MAIL:	irena.lapcikova@koprivnice.cz	
DATUM:	31. května 2018	

Souhlas s dělením a scelováním pozemků

Městský úřad Kopřivnice, odbor stavebního řádu, územního plánování a památkové péče, příslušný podle § 13 odst. 1 písm. c) zákona č. 183/2006 Sb., o územním plánování a stavebním řádu (stavební zákon), ve znění pozdějších předpisů (dále jen „stavební zákon“), vydává ve věci žádosti společnosti SLUMEKO, s.r.o., IČO 25376021, Štefánikova 58/31, 742 21 Kopřivnice, v souladu s ustanovením § 62 odst. 3 stavebního zákona a s částí čtvrtou zákona č. 500/2004 Sb., správní řád, ve znění pozdějších předpisů (dále jen „správní řád“),

souhlas

**s oddělením dílu z pozemku parc. č. 1938/28, s oddělením dílu z pozemku parc. č. 1944/5 a s oddělením dílu z pozemku parc. č. 1945/1
a následným sloučením těchto dílů do pozemku parc. č. 1944/5,
se scelováním pozemků parc. č. 1938/12, 1938/24, 1938/26, dílu z pozemku parc. č. 1938/28, 1944/4, dílů z pozemku parc. č. 1944/5 s pozemkem 1945/1,
kdy pozemky parc. č. 1938/12, 1938/24, 1938/26, 1938/28, 1944/4 zanikají,
vše v katastrálním území Kopřivnice,
podle geometrického plánu č. 4167-20/2018 ze dne 24.5.2018.**

Městský úřad Kopřivnice, odbor stavebního řádu, územního plánování a památkové péče zároveň potvrzuje, že není třeba stanovit podmínky pro dělení předmětných pozemků a že rozhodování v tomto území není podmíněno územní studií nebo regulačním plánem.

Odůvodnění

Městský úřad Kopřivnice, odbor stavebního řádu, územního plánování a památkové péče, obdržel dne 30.4.2018 žádost společnosti SLUMEKO, s.r.o., IČO 25376021, Štefánikova 58/31, 742 21 Kopřivnice, o souhlas s rozdělením a scelováním pozemků parc. č. 1938/12, 1938/24, 1938/26, 1938/28, 1944/4, 1944/5 a 1945/1 v k. ú. Kopřivnice. K žádosti byl doložen geometrický plán č. 4167-20/2018 ze dne 24.5.2018. Geometrickým plánem byl zaměřen skutečný stav využití území. Přístup na jednotlivé pozemky zůstává zachován podle současného stavu.

Jelikož přístup na pozemky je zajištěn, rozdělení a scelování pozemků není v rozporu s územně plánovací dokumentací, pro dělení a scelování pozemků není důvodné stanovit podmínky, a dále proto, že v území dotčeném návrhem dělení a scelování není rozhodování podmíněno územní studií nebo regulačním plánem, rozhodnutí o dělení a scelování pozemků se v souladu s ustanovením § 82 odst. 3 stavebního zákona nevydává a je vydán tento souhlas jako sdělení podle části čtvrté správního řádu.



Ing. arch. Irena Lapčíková
referentka odboru

Město Kopřivnice
Městský úřad Kopřivnice
Odbor stavebního řádu, územního
plánování a památkové péče
Stavební úřad

Příloha: ověřená kopie geometrického plánu č. 4167-20/2018 ze dne 24.5.2018



Odbor stavebního řádu, územního plánování a památkové péče

Č. J.: 20485/2018/PšeJa
SPIS. ZN.: SÚP-3633/2018
VYŘIZUJE/ÚTVAR: Ing. Jana Pšejevová/Stavební úřad
TELEFON: 556 879 679; 736 614 202
E-MAIL: jana.psejova@koprivnice.cz
DATUM: 23. dubna 2018

SLUMEKO, s.r.o., IČO 25376021
Štefánikova 58/31
742 21 Koprivnice

ÚZEMNÍ ROZHODNUTÍ

Dne 19.4.2018 podala společnost SLUMEKO, s.r.o., IČO 25376021, Štefánikova 58/31, 742 21 Koprivnice, žádost o vydání územního rozhodnutí o změně využití území - změně druhu a způsobu využití pozemku:

- pro parc. č. **1945/1** - 2117 m² - z využití **ostatní plocha - jiná plocha** na využití **ostatní plocha – ostatní komunikace**
- pro parc.č. **1938/12** - 35 m² - z využití **ostatní plocha - jiná plocha** na využití **ostatní plocha – ostatní komunikace**

v kat. území Koprivnice.

Odbor stavebního řádu, územního plánování a památkové péče, jako stavební úřad příslušný podle § 13 odst. 1 písm. c) zákona č. 183/2006 Sb., o územním plánování a stavebním řádu (stavební zákon), ve znění pozdějších předpisů, (dále jen "stavební zákon"), posoudil návrh podle ustanovení § 84 až § 90 stavebního zákona a na základě tohoto posouzení **vydává** podle § 80 a § 92 stavebního zákona a § 10 vyhlášky č. 503/2006 Sb., o podrobnější úpravě územního rozhodování, územního opatření a stavebního řádu, ve znění pozdějších předpisů,

rozhodnutí o změně využití území

- pro parc. č. **1945/1** - 2117 m² - z využití **ostatní plocha - jiná plocha** na využití **ostatní plocha – ostatní komunikace**
- pro parc.č. **1938/12** - 35 m² - z využití **ostatní plocha - jiná plocha** na využití **ostatní plocha – ostatní komunikace**

v kat. území Koprivnice.

Označení účastníků řízení podle § 27 odst. 1 zákona č. 500/2004 Sb., správní řád, ve znění pozdějších předpisů, (dále jen "správní řád"):

SLUMEKO, s.r.o., IČO 25376021, Štefánikova 58/31, 742 21 Koprivnice

Popis změny využití území:

Pozemky parc.č. 1945/1 a 1938/12 v kat. území Koprivnice jsou v současnosti upraveny a využívány jako parkoviště (kolaudační souhlas ze dne 17.8.2017 pod č.j. 41224/2017/Ob). Jedná se tedy o uvedení stavu (druhu) pozemku evidovaného v katastru nemovitostí do souladu se skutečným stavem pozemku (druhem a využitím).

Město Koprivnice – Městský úřad Koprivnice, Štefánikova 1163/12, CZ-742 21 Koprivnice
tel.: +420 556 879 411, fax: +420 556 812 758, posta@koprivnice.cz, www.koprivnice.cz
IDS: 42bb7zg, IČ: 00298077, DIČ: CZ00298077, číslo bankovního účtu: 1767241349/0800

Odůvodnění

Dne 19.4.2018 podala společnost SLUMEKO, s.r.o., IČO 25376021, Štefánikova 58/31, 742 21 Kopřivnice, žádost o vydání rozhodnutí o změně využití území. Uvedeným dnem bylo řízení zahájeno.

Při vymezování okruhu účastníků územního řízení dospěl stavební úřad k závěru, že v daném případě toto právní postavení přísluší

- podle ustanovení § 85 stavebního zákona odst. (1), písm. a) **žadatel** – *SLUMEKO s.r.o., Štefánikova 58/31, 742 21 Kopřivnice*
- podle ustanovení § 85 stavebního zákona odst. (1), písm. b) **obec** - *Město Kopřivnice, Štefánikova 1163/12, 742 21 Kopřivnice*

Protože je pro území, jehož se návrh týká, zpracována územně plánovací dokumentace a stavebnímu úřadu jsou dobře známy poměry v území, na jejichž základě bylo možné návrh posoudit, upustil ve smyslu § 87 stavebního zákona od místního šetření.

Vlastnické právo žadatele k předmětnému pozemku bylo ověřeno nahlížením do katastru způsobem umožňujícím dálkový přístup.

Stavební úřad v územním řízení posoudil záměr žadatele v rozsahu ustanovení § 90 stavebního zákona, a konstatuje, že je v souladu

- s vydanou územně plánovací dokumentací - Pro správní území města Kopřivnice je platný Územní plán Kopřivnice, který byl vydán Zastupitelstvem města Kopřivnice na jeho 21. zasedání konaném dne 17.9.2009 usnesením č. 437, a nabyl účinnosti dne 6.10.2009. Územní plán Kopřivnice byl změněn Změnou č. 2, vydanou Zastupitelstvem města Kopřivnice na jeho 2. zasedání konaném dne 16.12.2010 usnesením č. 12, která nabyla účinnosti dne 5.1.2011, a Změnou č. 1, vydanou Zastupitelstvem města Kopřivnice na jeho 14. zasedání konaném dne 13.12.2012 usnesením č. 286, která nabyla účinnosti dne 31.12.2012 a Změnou č. 3, vydanou Zastupitelstvem města Kopřivnice na jeho 24. zasedání usnesením č. 595, která nabyla účinnosti dne 15.10.2014 a Změnou č. 4, vydanou Zastupitelstvem města Kopřivnice na jeho 7. zasedání usnesením č. 143, která nabyla účinnosti dne 8.10.2015.

Záměr je v zastavěném území. Pozemky jsou součástí plochy smíšené – městské centrum (SC), kde v hlavním využití jsou uvedeny mimo jiné i komunikace funkční skupiny C a D, parkovací plochy a další stavby související s dopravou. Změna využití předmětného pozemku je v souladu s platným Územním plánem Kopřivnice

- požadavky zvláštních právních předpisů a se stanovisky dotčených orgánů podle zvláštních právních předpisů, popřípadě s výsledkem řešení rozporů a s ochranou práv a právem chráněných zájmů účastníků řízení – nebyly vyžadovány, jedná se o napravení stavu dle skutečnosti. Stanoviska dotčených orgánů byla uplatněna v předchozích řízeních – umístění a povolení stavby parkoviště.

Změnou kultury pozemku nebudou ohroženy veřejné zájmy ani nepřiměřeně omezena nebo ohrožena práva a oprávněné zájmy účastníků řízení.

Toto rozhodnutí slouží k uvedení do souladu údajů uvedených v katastru nemovitostí (druh pozemku) se skutečným stavem.

V souladu s ustanovením § 69 odst. 2) správního řádu se v písemném vyhotovení rozhodnutí uvedou jména a příjmení všech účastníků řízení: SLUMEKO, s.r.o., Město Kopřivnice.

Poučení

Proti tomuto rozhodnutí lze podat odvolání u zdejšího stavebního úřadu a to do 15 dnů ode dne jeho doručení. Odvolacím orgánem je Krajský úřad Moravskoslezského kraje, odbor územního plánování a stavebního řádu, ul. 28. října 117, 702 18 Ostrava. Včas podané a přípustné odvolání má odkladný účinek.

Odvoláním lze napadnout výrokovou část rozhodnutí, jednotlivý výrok nebo jeho vedlejší ustanovení. Odvolání jen proti odůvodnění rozhodnutí je nepřipustné.



Ing. Markéta Kvitová
vedoucí odboru stavebního řádu,
územního plánování a památkové péče

Za správnost vyhotovení:

Ing. Jana Pšejová
referent odboru stavebního řádu,
územního plánování a památkové péče

Poplatek:

Správní poplatek podle zákona č. 634/2004 Sb., o správních poplatcích, ve znění pozdějších předpisů, stanovený podle položky 17 odst. 2, písm. a) ve výši 1000,- Kč, sazebníku správních poplatků byl uhrazen.

Doručí se: (prostřednictvím datové schránky)

SLUMEKO, s.r.o., Štefánikova 58/31, 742 21 Kopřivnice, DS: pae2vve



VÝPIS Z KATASTRU NEMOVITOSTÍ

prokazující stav evidovaný k datu 25.06.2018 14:15:02

Vyhotoveno dálkovým přístupem do katastru nemovitostí pro účel ověření výstupu z informačního systému veřejné správy ve smyslu § 9 zák. č. 365/2000 Sb., ve znění pozdějších předpisů.

Okres: CZ0804 Nový Jičín

Obec: 599565 Kopřivnice

Kat.území: 669393 Kopřivnice

List vlastnictví: 3242

V kat. území jsou pozemky vedeny v jedné číselné řadě

A Vlastník, jiný oprávněný	Identifikátor	Podíl
Vlastnické právo SLUMEKO, s.r.o., Štefánikova 58/31, 74221 Kopřivnice	25376021	

ČÁSTEČNÝ VÝPIS

B Nemovitosti

Pozemky

Parcela	Výměra [m ²]	Druh pozemku	Způsob využití	Způsob ochrany
1938/12	35	ostatní plocha	jiná plocha	
1938/24	53	ostatní plocha	ostatní komunikace	
1938/26	217	ostatní plocha	ostatní komunikace	
1938/28	43	ostatní plocha	ostatní komunikace	
1944/4	13	ostatní plocha	ostatní komunikace	
1944/5	13	ostatní plocha	ostatní komunikace	
1945/1	2117	ostatní plocha	jiná plocha	

B1 Věcná práva sloužící ve prospěch nemovitostí v části B - Bez zápisu

C Věcná práva zatěžující nemovitosti v části B včetně souvisejících údajů

Typ vztahu

o Věcné břemeno (podle listiny)

zřízení a provozování zařízení distribuční soustavy

Oprávnění pro

ČEZ Distribuce, a. s., Teplická 874/8, Děčín IV-
Podmokly, 40502 Děčín, RČ/IČO: 24729035

Povinnost k

Parcela: 1945/1

Listina Smlouva o zřízení věcného břemene - úplatná ze dne 24.05.2012. Právní účinky vkladu práva ke dni 25.05.2012.

V-2896/2012-804

Pořadí k datu podle právní úpravy účinné v době vzniku práva

D Poznámky a další obdobné údaje

Typ vztahu

o Změna výměr obnovou operátu

Povinnost k

Parcela: 1944/4, Parcela: 1944/5, Parcela: 1945/1

Plomby a upozornění - Bez zápisu

E Nabývací tituly a jiné podklady zápisu

Nemovitosti jsou v územním obvodu, ve kterém vykonává státní správu katastru nemovitostí ČR
Katastrální úřad pro Moravskoslezský kraj, Katastrální pracoviště Nový Jičín, kód: 804.

VÝPIS Z KATASTRU NEMOVITOSTÍ

prokazující stav evidovaný k datu 25.06.2018 14:15:02

Okres: CZ0804 Nový Jičín

Obec: 599565 Kopřivnice

Kat.území: 669393 Kopřivnice

List vlastnictví: 3242

V kat. území jsou pozemky vedeny v jedné číselné řadě

Listina

- o Prohlášení vkladatele V5 5516/1997 ze dne 16.12.1997, právní účinky vkladu ke dni 18.12.1997.

POLVZ:310/1998

Z-6100310/1998-804

Pro: SLUMEKO, s.r.o., Štefánikova 58/31, 74221 Kopřivnice

RČ/IČO: 25376021

- o Smlouva kupní ze dne 09.06.2016. Právní účinky zápisu ke dni 29.06.2016. Zápis proveden dne 21.07.2016.

V-6626/2016-804

Pro: SLUMEKO, s.r.o., Štefánikova 58/31, 74221 Kopřivnice

RČ/IČO: 25376021

- o Smlouva kupní ze dne 28.06.2017. Právní účinky zápisu ke dni 03.08.2017. Zápis proveden dne 25.08.2017.

V-6997/2017-804

Pro: SLUMEKO, s.r.o., Štefánikova 58/31, 74221 Kopřivnice

RČ/IČO: 25376021

- o Smlouva kupní čj. OPOZ /0512/2017/KaMi ze dne 18.12.2017. Právní účinky zápisu ke dni 18.12.2017. Zápis proveden dne 09.01.2018.

V-11762/2017-804

Pro: SLUMEKO, s.r.o., Štefánikova 58/31, 74221 Kopřivnice

RČ/IČO: 25376021

F Vztah bonitovaných půdně ekologických jednotek (BPEJ) k parcelám - Bez zápisu

Nemovitosti jsou v územním obvodu, ve kterém vykonává státní správu katastru nemovitostí ČR: Katastrální úřad pro Moravskoslezský kraj, Katastrální pracoviště Nový Jičín, kód: 804.

Vyhotovil:

Vyhotoveno: 25.06.2018 14:26:27

Český úřad zeměměřický a katastrální - SCD

Katastr nemovitostí

Ověřuji pod pořadovým číslem **32604/2018**, že tato listina, která vznikla převedením výstupu z informačního systému veřejné správy z elektronické podoby do podoby listinné, skládající se z **2** listů, se doslovně shoduje s obsahem výstupu z informačního systému veřejné správy v elektronické podobě.

Ověřující osoba: **SLÁDKOVÁ MARIE**

V Koprivnici dne **25.06. 2018**

Podpis



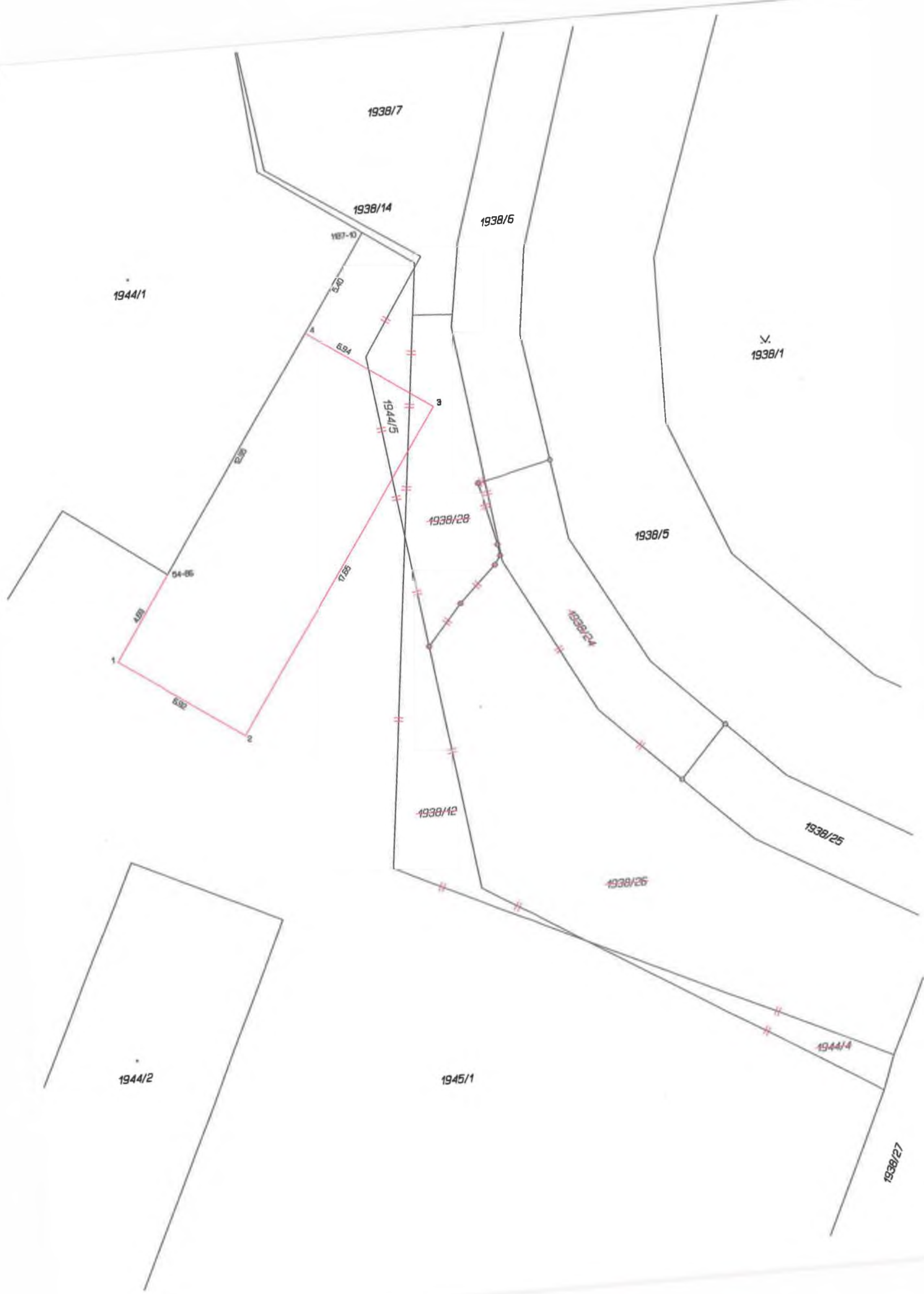

1938/7

1944/1

1938/14

1937-10

1938/6

1938/1

1944/5

1938/28

1938/5

04-05

1

2

1938/24

1938/12

1938/25

1938/26

1944/2

1945/1

1944/4

1938/27

VÝKAZ DOSAVADNÍHO A NOVÉHO STAVU ÚDAJŮ KATASTRU NEMOVITOSTÍ

Dosavadní stav			Nový stav												
Označení pozemku parc. číslem	Výměra parcely		Druh pozemku	Označení pozemku parc. číslem	Výměra parcely		Druh pozemku	Typ stavby	Způsob využití	Zpř. určení výměr	Porovnání se stavem evidence právních vztahů				
	ha	m ²			Způsob využití	ha					m ²	Způsob využití	Zpř. určení výměr	Díl přechází z pozemku označeného v katastru nemovitostí	Číslo listu vlastnictví
												ha	m ²		
1938/12		35	ostat. pl. jiná plocha	zaniká											
1938/24		53	ostat. pl. ostat. komunikace	zaniká											
1938/26	2	17	ostat. pl. ostat. komunikace	zaniká											
1938/28		43	ostat. pl. ostat. komunikace	zaniká											
1944/4		13	ostat. pl. ostat. komunikace	zaniká											
1944/5		13	ostat. pl. ostat. komunikace	1944/5	1	22	ostat. pl. jiná plocha			2					
1945/1	21	17	ostat. pl. jiná plocha	1945/1	23	70	ostat. pl. ostat. dopravní pl.			2					
				*1)	24	92					1938/12	3242		35	celá
											1938/24	3242		53	celá
											1938/26	3242	2	17	celá
											1938/28	3242		43	celá
											1944/4	3242		13	celá
											1944/5	3242		13	celá
											1945/1	3242	21	17	celá
											*1)		24	91	
	24	91			24	92									

*1) Rozdíl +1 m2 vzniklý zaokrouhlením výměr (bod 14.6 přílohy katastrální vyhlášky) u dosavadní parcely č. 1938/12, 1938/24, 1938/26, 1938/28, 1944/4, 1944/5, 1945/1

Seznam souřadnic (S-JTSK)
Číslo bodu Souřadnice pro zápis do KN
Y X Kód kv. Poznámka

k.ú. Kopřivnice (669393)

54-86	482767.83	1127398.06	3	roh budovy
1187-10	482757.54	1127382.88	3	roh budovy
1	482770.44	1127401.95	3	dočasná stabilizace
2	482764.73	1127405.81	3	dočasná stabilizace
3	482754.82	1127391.22	3	dočasná stabilizace
4	482760.56	1127387.33	3	dočasná stabilizace

<p>GEOMETRICKÝ PLÁN pro změnu hranic pozemků</p>	<p>Geometrický plán ověřil úředně oprávněný zeměměřičský inženýr:</p> <p>Jméno, příjmení: Ing. Vít Krejčí</p> <p>Číslo položky seznamu úředně oprávněných zeměměřičských inženýrů: 1309/1995</p> <p>Dne: 20. května 2018 Číslo: 39/2018</p> <p>Náležitostmi a přesností odpovídá právním předpisům.</p>	<p>Stejnopis ověřil úředně oprávněný zeměměřičský inženýr:</p> <p>Jméno, příjmení: Ing. Vít Krejčí</p> <p>Číslo položky seznamu úředně oprávněných zeměměřičských inženýrů: 1309/1995</p> <p>Dne: 25. května 2018 Číslo: 39/2018</p> <p>Tento stejnopis odpovídá geometrickému plánu v elektronické podobě uloženému v dokumentaci katastrálního úřadu.</p>
	<p>Katastrální úřad souhlasí s očíslováním parcel.</p>	
	<p>Vyhotovitel: Václav Matátek Štramberská 433 Příbor 742 58 IČ 70029156</p>	
	<p>Číslo plánu: 4167-20/2018</p>	
	<p>Okres: Nový Jičín Obec: Kopřivnice Kat. území: Kopřivnice Mapový list: Nový Jičín 3-3/42</p> <p>Dosavadním vlastníkům pozemků byla poskytnuta možnost seznámit se v terénu s průběhem navrhovaných nových hranic, které byly označeny předepsaným způsobem: doč.stab. dle § 91 odst.6 vyhl. 357/2013 Sb.</p>	
<p>KÚ pro Moravskoslezský kraj KP Nový Jičín Ing. František Vejda PGP- 815/2018-804 2018.05.24 09:43:39 CEST</p>		<p>Ověření stejnopisu geometrického plánu v listinné podobě.</p> 



LEGENDA :

- A - MYCÍ CENTRUM PRO OSOBNÍ VOZIDLA
 - B - ZPEVNĚNÁ PLOCHA - ZÁMKOVÁ DLAŽBA TL. 80 MM
 - C - VJEZD DO AREÁLU MYČKY - STÁVAJÍCÍ
 - D - SJEZD NA PARKOVIŠTĚ - STÁVAJÍCÍ
 - E - STÁVAJÍCÍ HOSPODÁŘSKÁ BUDOVA
 - F - STÁVAJÍCÍ STL STANICE PLYNU
-
- 1 - STÁVAJÍCÍ JEDNOTNÁ KANALIZACE DN 200
 - 2 - PŘÍPOJKA JEDNOTNÉ KANALIZACE DN 150
 - 3 - STÁVAJÍCÍ PŘÍPOJKA VODY PE 32
 - 4 - ARMATUROVÁ ŠACHTA
 - 5 - PŘÍVOD VODY DO OBJEKTU PE 32
 - 6 - KABELOVÉ ROZVODY ELEKTRO - VO

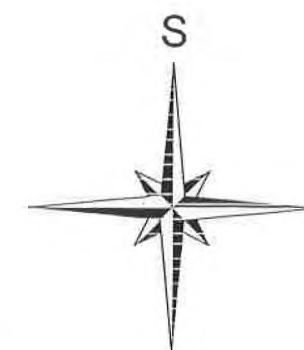

PROJEKTANT :	ING. PAVEL ŠEDIVÝ, ANT. DVOŘÁKA 89 675 71 NÁMĚŠTĚ NAD OSLAVOU			 ING. PAVEL ŠEDIVÝ PROJEKTOVÁNÍ A REALIZACE STAVEB A. DVOŘÁKA 89, NÁMĚŠTĚ NAD OSLAVOU e-mail : sedivy.pavel@seznam.cz IČO : 65 78 83 11 TEL. : 568 623 428 MOB. : 608 706 390					
INVESTOR :	RADEK KRÁLÍK, PADĚLKY 278 683 33 BRANKOVICE								
MÍSTO STAVBY :	K.Ú. KOPŘIVNICE P.Č. 1944/5 PARE :								
NÁZEV AKCE :	MYCÍ CENTRUM KOPŘIVNICE								
MĚŘÍTKO :	1 : 500	FORMÁT :	2 A4	DATUM :	05/2018	Č.ZAK. :	721-18	STUPEŇ :	PSP
VÝKRES :	KOORDINAČNÍ SITUAČNÍ VÝKRES						Č.VÝKRESU :	C.3	

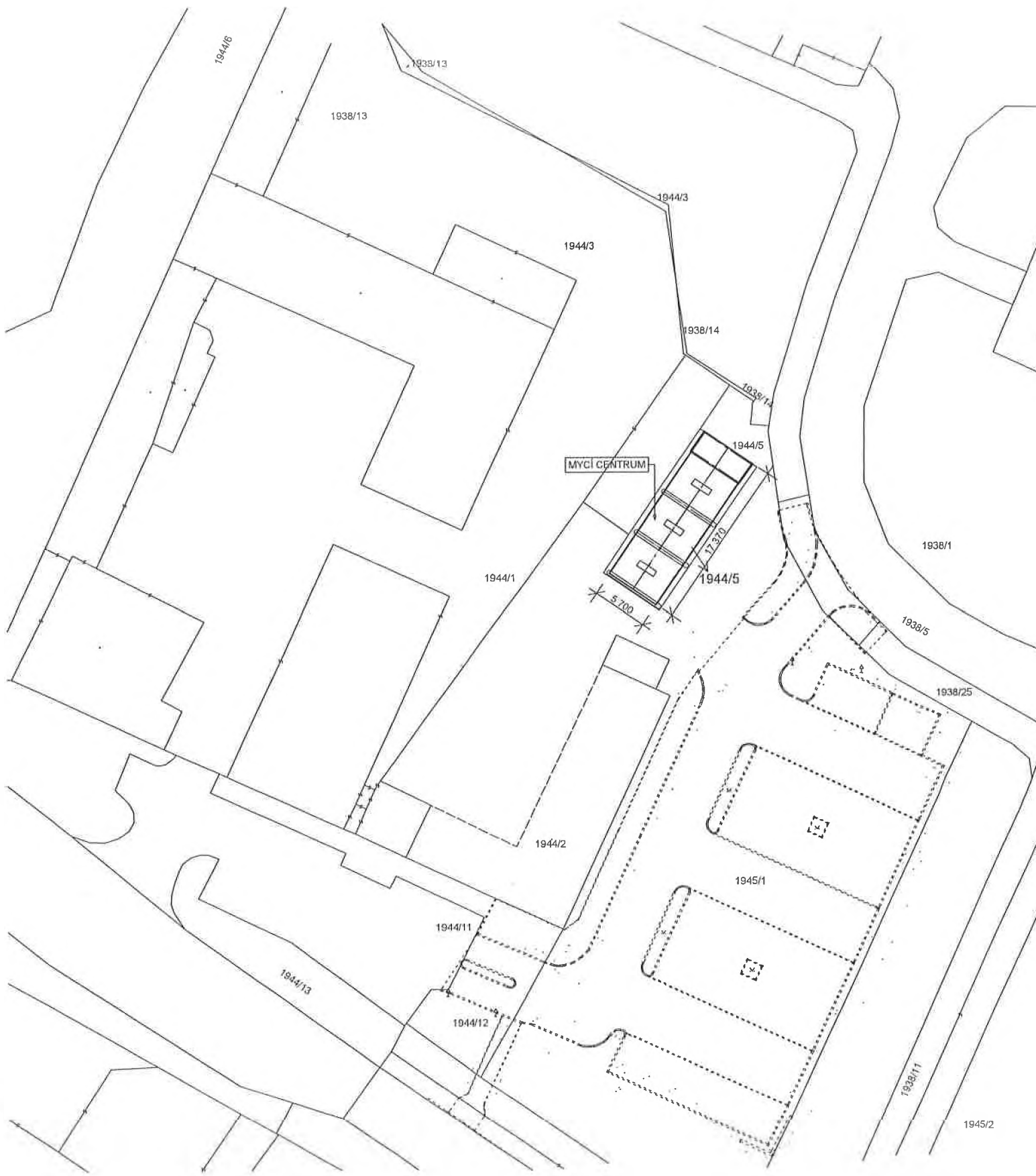

1944/6

1938/13

1938/13

1944/3

1944/3

1938/14

1938/14

1944/5

MYCI CENTRUM

1944/1

1944/5

1938/1

5700

17370

1938/5

1938/25

1944/2

1945/1

1944/11

1944/13

1944/12

1938/11

1945/2

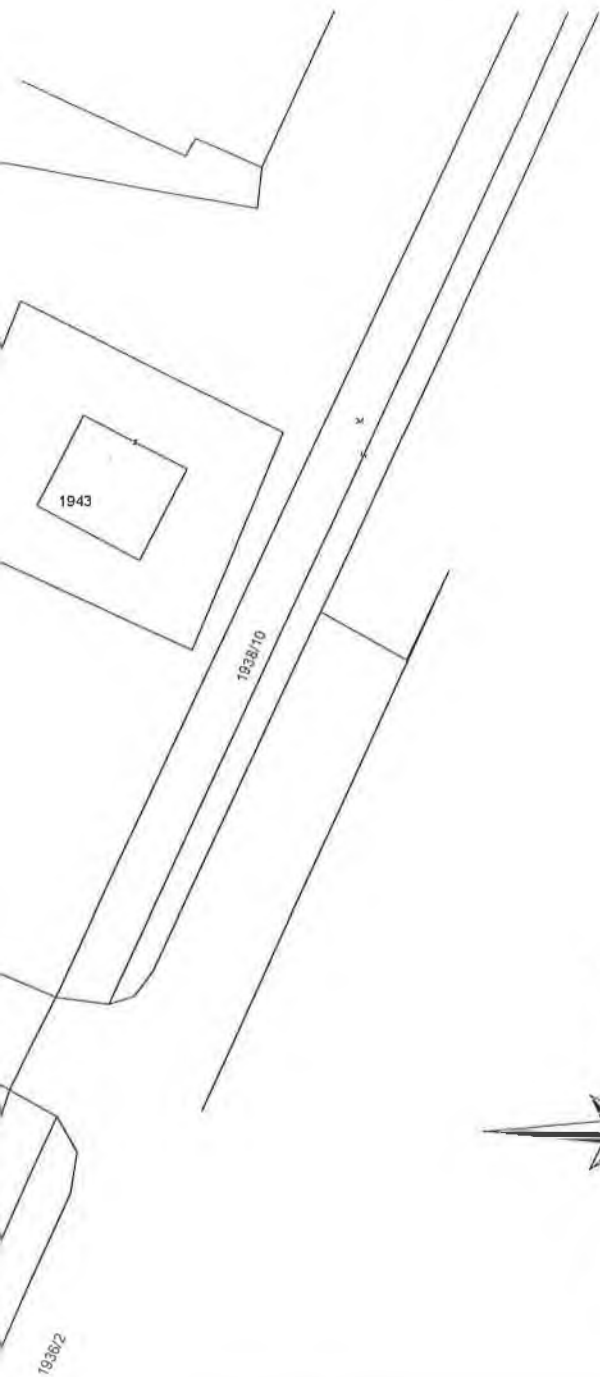

PROJEKTANT :		ING. PAVEL ŠEDIVÝ, ANT. DVOŘÁKA 89 675 71 NÁMĚŠŤ NAD OSLAVOU			ING. PAVEL ŠEDIVÝ	
INVESTOR :		RADEK KRÁLÍK, PADĚLKY 278 683 33 BRANKOVICE			PROJEKTOVÁNÍ A REALIZACE STAVEB A. DVOŘÁKA 89, NÁMĚŠŤ NAD OSLAVOU e-mail : sedivy.pavel@seznam.cz	
MÍSTO STAVBY :		K.Ú. KOPŘIVNICE P.Č. 1944/5			ICO : 65 78 83 11 TEL. : 568 623 428 MOB. : 608 706 390	
NÁZEV AKCE :						
MYCÍ CENTRUM KOPŘIVNICE						
MĚŘÍTKO :	FORMÁT :	DATUM :	Č.ZAK. :	STUPEŇ :		
1 : 500	2 A4	05/2018	721-18	PSP		
VÝKRES :				Č.VÝKRESU :		
SITUAČNÍ VÝKRES ŠIRŠÍCH VZTAHŮ				C.1		

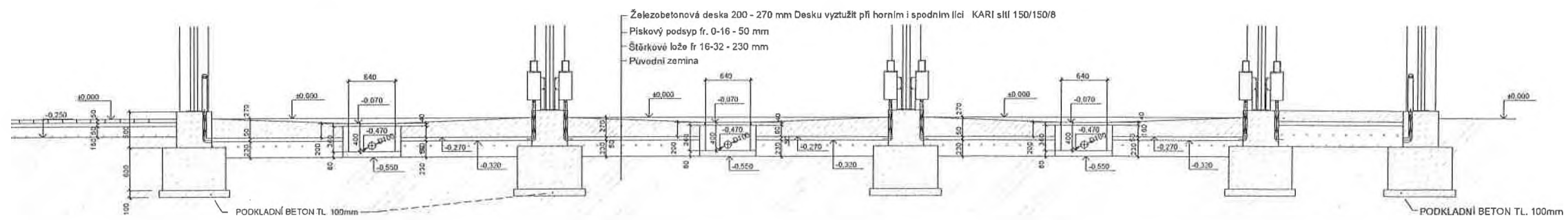
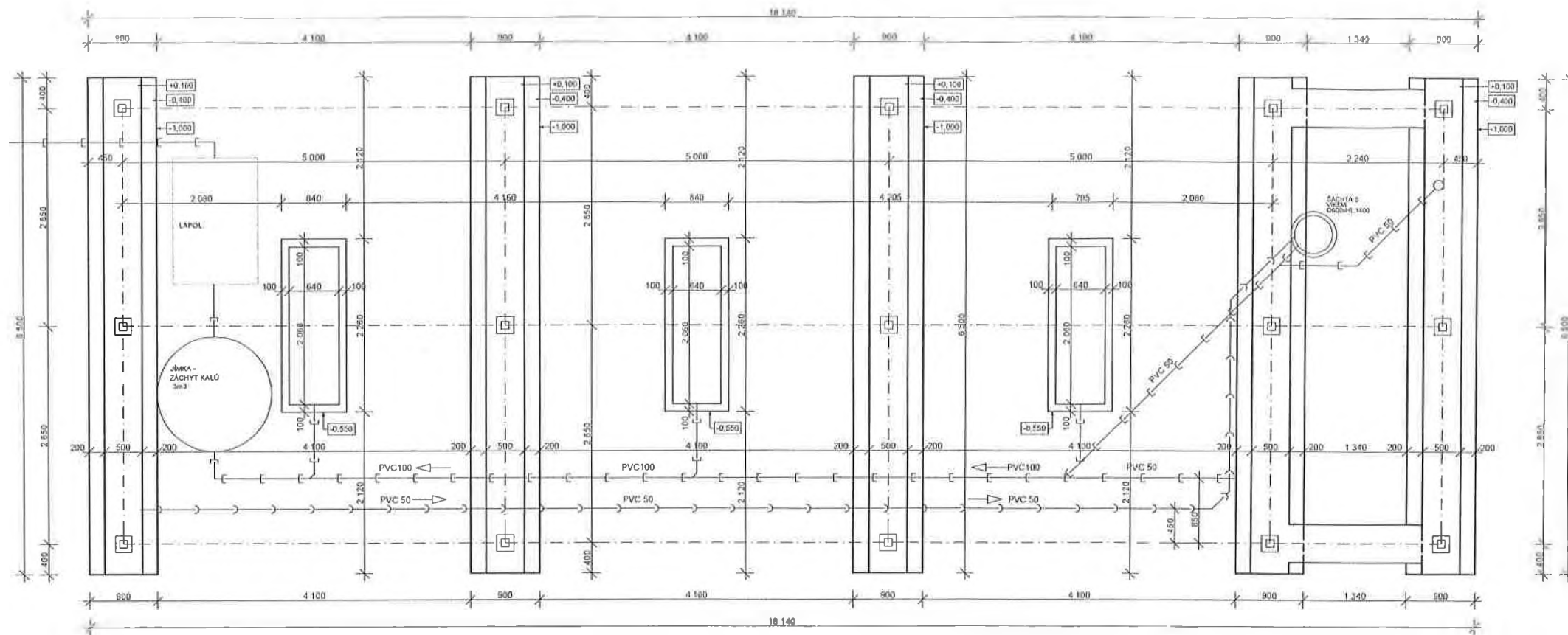

PROJEKTANT :	ING. PAVEL ŠEDIVÝ, ANT. DVORÁKA 89 675 71 NÁMĚŠTÍ NAD OSLAVOU			 ING. PAVEL ŠEDIVÝ PROJEKTOVÁNÍ A REALIZACE STAVEB A DVORÁKA 89, NÁMĚŠTÍ NAD OSLAVOU e-mail: sedivy.pavel@seznam.cz IČO: 65 78 83 11 TEL: 568 623 428 MOB: 608 706 390
INVESTOR :	RADEK KRALIK, PADĚLKY 278 683 33 BRANKOVICE			
MÍSTO STAVBY :	K.Ú. KOPŘIVNICE P.Č. 194475 PARE			
NAZEV AKCE :	MYCÍ CENTRUM KOPŘIVNICE			
MĚŘÍTKO :	FORMÁT :	DATUM :	Č.ZAK. :	STUPEŇ :
1 : 50	2 A4	05/2018	721-18	PSP
VÝKRES :	ZÁKLADY			Č.VÝKRESU : 01

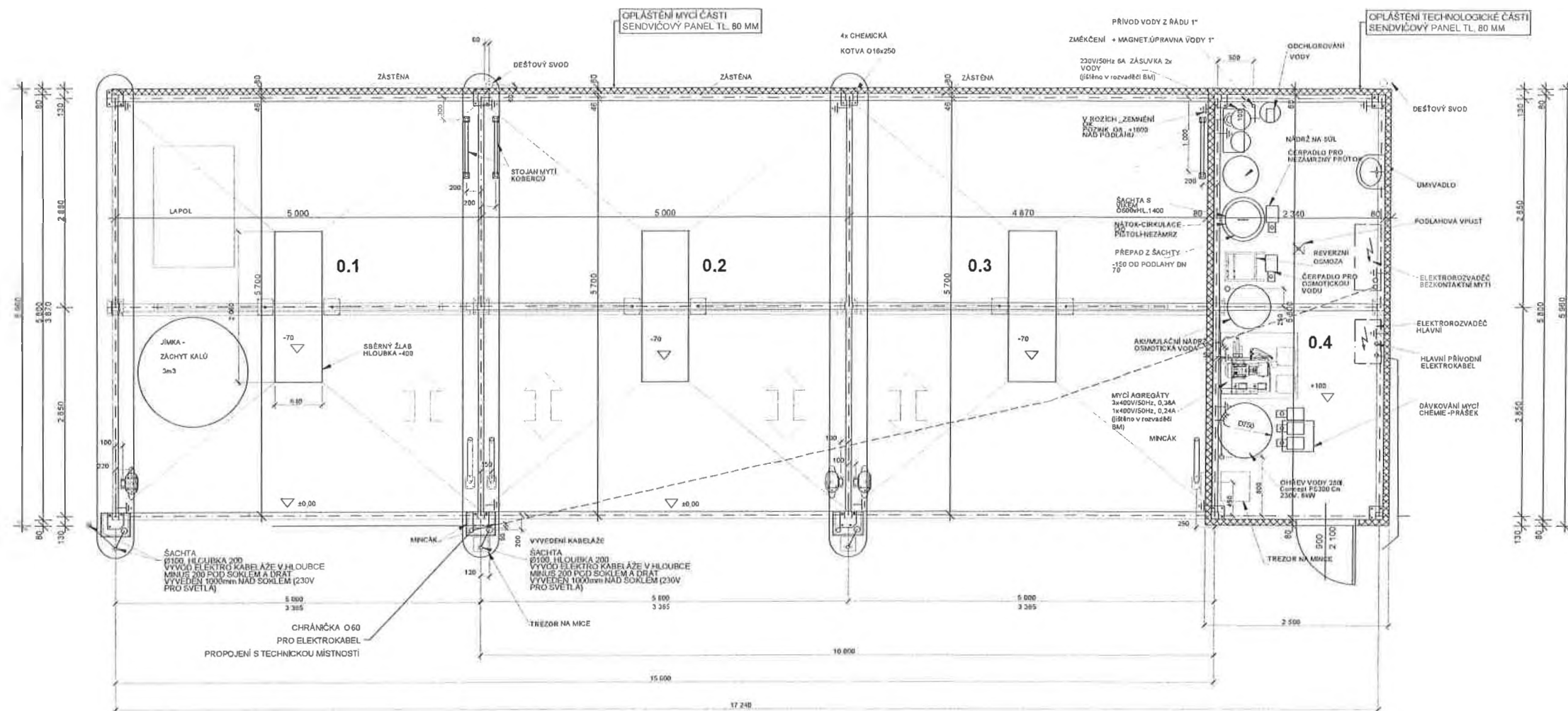

LEGENDA MÍSTNOSTÍ

Č.	NAZEV	PLOCHA	PODLAHA	STĚNY, STROP	ZVL. ÚPRAVA
0.1	MÝCÍ BOX I.	28,00 m ²	BETONOVÁ PODLAHA S LEŠTĚNÝM POUVRCHEM	OCELOVÉ LAKOVANÉ PLECHY	
0.2	MÝCÍ BOX II.	28,00 m ²	BETONOVÁ PODLAHA S LEŠTĚNÝM POUVRCHEM	OCELOVÉ LAKOVANÉ PLECHY	
0.3	MÝCÍ BOX III.	28,00 m ²	BETONOVÁ PODLAHA S LEŠTĚNÝM POUVRCHEM	OCELOVÉ LAKOVANÉ PLECHY	
0.4	ZÁZEMÍ TECHNOLOGIE	13,60 m ²	KERAMICKÁ DLAŽBA	OCELOVÉ LAKOVANÉ PLECHY	

PROJEKTANT :	ING. PAVEL ŠEDVÝ, ANT. DVORÁKA 89 675 71 NÁMĚŠŤ NAD OSLAVOU	 ING. PAVEL ŠEDVÝ PROJEKTOVÁNÍ A REALIZACE STAVEB A. DVORÁKA 89, NÁMĚŠŤ NAD OSLAVOU e-mail: sedivy.pavel@seznam.cz IČO: 65 78 83 11			
INVESTOR :	RADEK KRÁLÍK, PADELKY 278 683 33 BRANKOVICE				
MÍSTO STAVBY :	K.Ú. KOPŘIVNICE P.Č. 1944/5 PARE	TEL. 568 623 428 MOB. 608 706 360			
NAZEV AKCE :			MÝCÍ CENTRUM KOPŘIVNICE		
MĚŘÍTKO :	1 : 50	FORMAT :	2 A4	DATUM :	05/2018
VÝKRES :		PŮDORYS		Č. ZAK. :	721-18
				STUPĚN :	PSP
				Č. VÝKRESU :	02

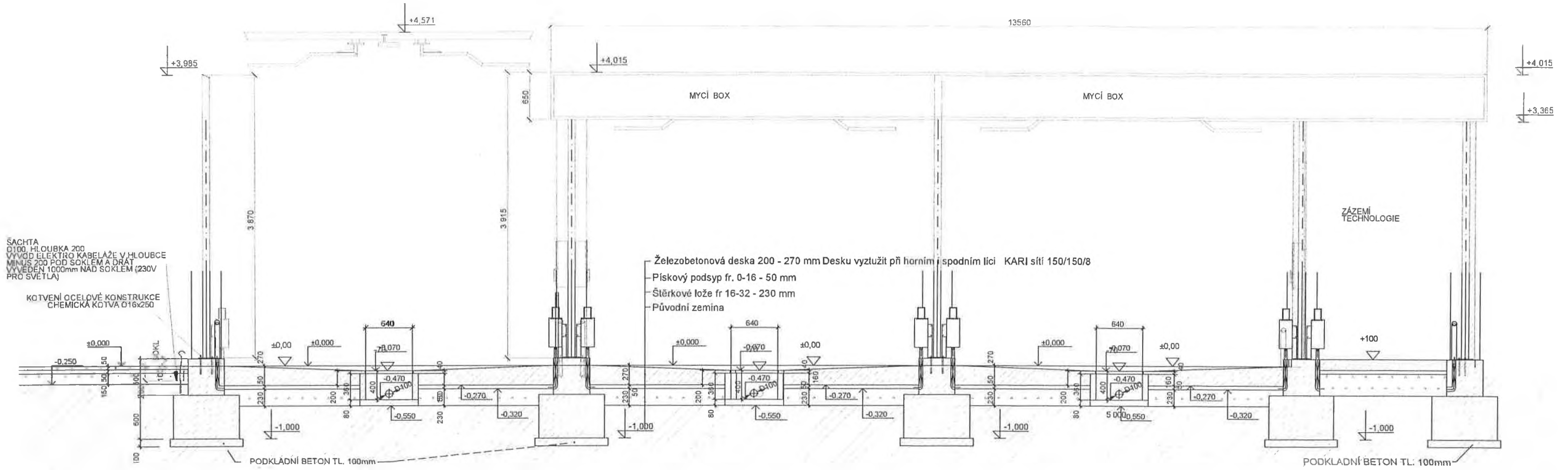

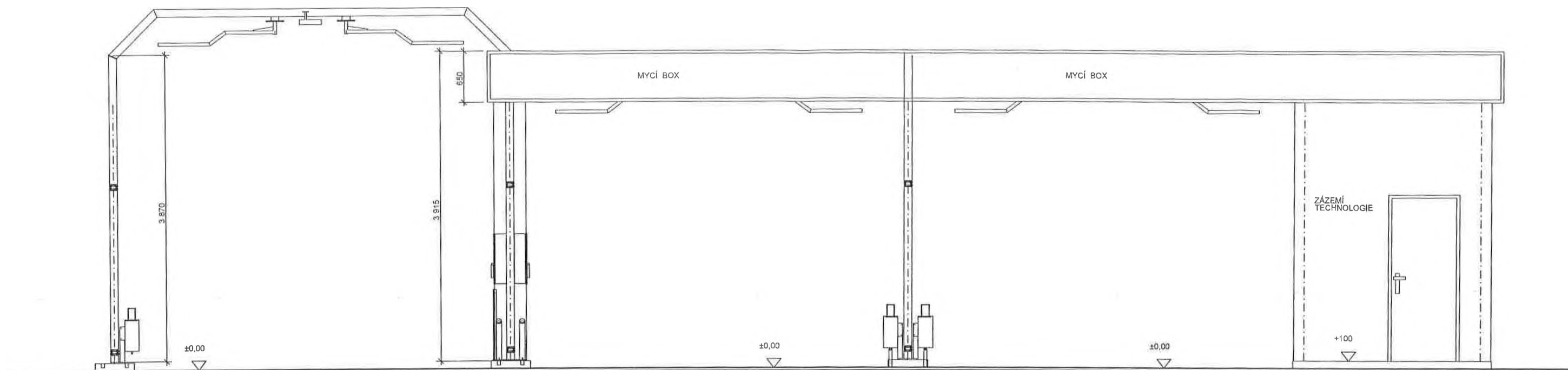

PROJEKTANT :	ING. PAVEL ŠEDIVÝ, ANT. DVOŘÁKA 89 675 71 NÁMĚŠŤ NAD OSLAVOU			 ING. PAVEL ŠEDIVÝ PROJEKTOVÁNÍ A REALIZACE STAVEB A. DVOŘÁKA 89, NÁMĚŠŤ NAD OSLAVOU e-mail : sedivy.pavel@seznam.cz IČO : 65 78 83 11 TEL. : 568 623 428 MOB. : 608 706 390					
INVESTOR :	RADEK KRÁLÍK, PADĚLKY 278 683 33 BRANKOVICE								
MÍSTO STAVBY :	K.Ú. KOPŘIVNICE P.Č. 1944/5 PARE :								
NÁZEV AKCE :	MYCÍ CENTRUM KOPŘIVNICE								
MĚŘÍTKO :	1 : 50	FORMÁT :	2 A4	DATUM :	05/2018	Č.ZAK. :	721-18	STUPEŇ :	PSP
VÝKRES :	SVISLÝ ŘEZ						Č.VÝKRESU :	03	

POHLED ČELNÍ

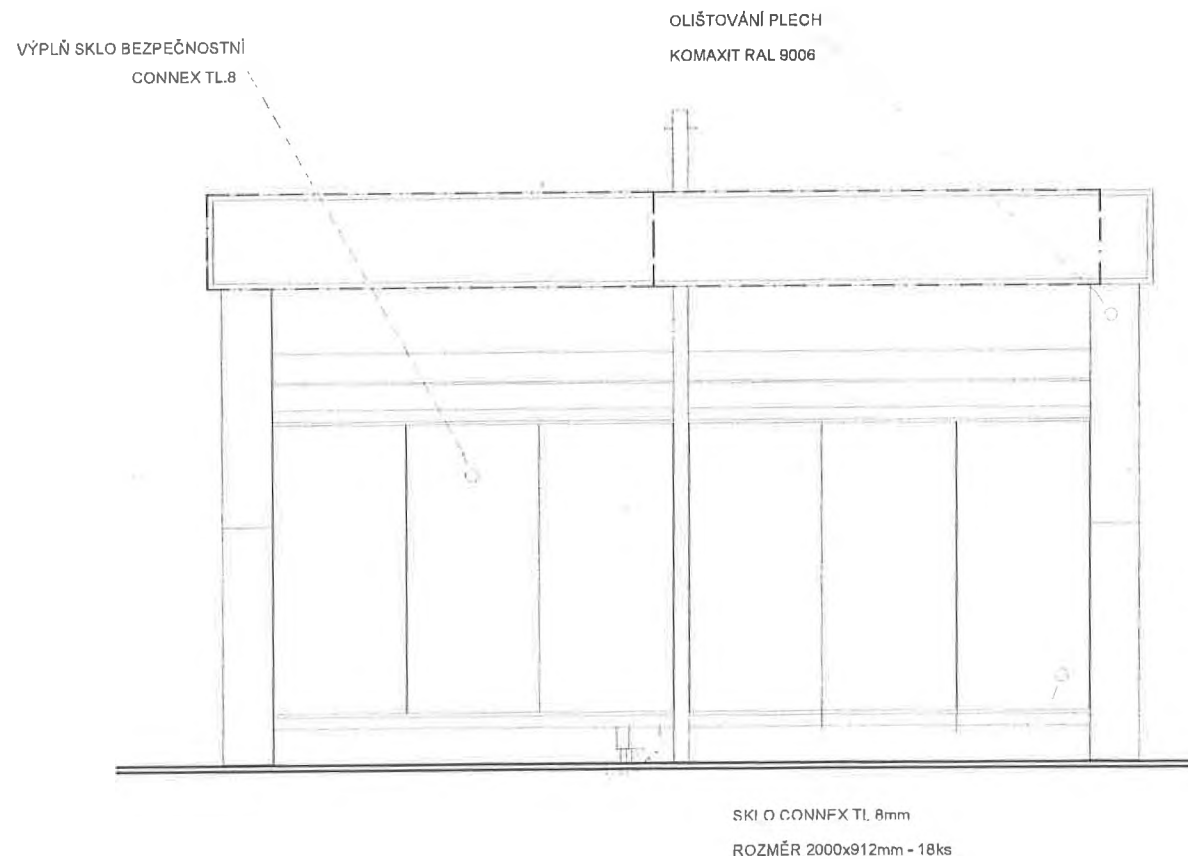

POHLED BOČNÍ



PROJEKTANT :	ING. PAVEL ŠEDIVÝ, ANT. DVOŘÁKA 89 675 71 NÁMĚŠŤ NAD OSLAVOU			 ING. PAVEL ŠEDIVÝ PROJEKTOVÁNÍ A REALIZACE STAVEB A. DVOŘÁKA 89, NÁMĚŠŤ NAD OSLAVOU e-mail : sedivy.pavel@seznam.cz IČO : 65 78 83 11 TEL. : 568 623 428 MOB. : 608 706 390
INVESTOR :	RADEK KRÁLÍK, PADĚLKY 278 683 33 BRANKOVICE			
MÍSTO STAVBY :	K.Ú. KOPŘIVNICE P.Č. 1944/5 PARE :			
NÁZEV AKCE :	MYCÍ CENTRUM KOPŘIVNICE			
MĚŘÍTKO :	FORMÁT :	DATUM :	Č.ZAK. :	STUPEŇ :
1 : 50	2 A4	05/2018	721-18	PSP
VÝKRES :	POHLEDY			Č.VÝKRESU : 04