



MVCRP01729V5

Č. j. MV-113901-3/OBVV-2016

Počet listů: 2

Přílohy 1/1

D o d a t e k č. 1

ke Smlouvě o poskytnutí účelové podpory

na řešení projektu výzkumu, vývoje a inovací s názvem „**Smart Camera – Dohledové centrum nové generace**“ uzavřené dne 24. 10. 2016, identifikační kód „**VI20172019082**“, (dále jen „Smlouva“)

který se uzavírá mezi smluvními stranami:

Česká republika – Ministerstvo vnitra

se sídlem Nad Štolou 936/3, 170 34 Praha 7

IČ: 00007064

DIČ: CZ00007064

zastoupená ředitelem odboru bezpečnostního výzkumu a policejního vzdělávání

číslo bankovního účtu: [REDACTED]

adresa pro doručování: Ministerstvo vnitra, odbor bezpečnostního výzkumu a policejního vzdělávání, Nad Štolou 936/3, 170 34 Praha 7,

tel.: [REDACTED], fax: [REDACTED], e-mail: [REDACTED]

(dále jen „**poskytovatel**“)

a

CertiCon, a. s.

se sídlem Evropská 2758/11, 160 00 Praha 6

IČ: 25083341

DIČ: CZ25083341

statutární zástupce: [REDACTED] DrSc.

zapsaná v obchodním rejstříku uvedeném Městským soudem v Praze oddíl B, vložka 4355

číslo bankovního účtu: [REDACTED]

adresa pro doručování: sídlo příjemce

kontaktní osoba: manažer projektu

[REDACTED] tel. [REDACTED] e-mail: [REDACTED]

(dále jen „**příjemce**“)

V souladu s článkem 25 odst. 1 Smlouvy se smluvní strany dohodly, že Smlouva se mění takto:

Článek 1

- 1) Na straně 5 Smlouvy se v Článku 9 Míra podpory se v odstavci 2) Maximální povolená výše míry podpory, mění bod „1. u příjemce CertiCon, a.s. 75 %“ a nahrazuje se slovy „1. u příjemce CertiCon, a. s. 65 %“

Článek 2

- 1) Ostatní ustanovení Smlouvy, tímto dodatkem nedotčená, zůstávají beze změny.
- 2) Nedílnou součástí tohoto dodatku je:
 - a. Příloha č. 1 – Bod 6.2.4 Rozpočet nákladů uchazeče CertiCon (Příloha 1/1 Smlouvy);

Článek 3

- 1) Smluvní strany prohlašují a podpisem tohoto dodatku stvrzují, že jimi uvedené údaje, na jejichž základě je dodatek uzavřen jsou správné, úplné a pravdivé. Smluvní strany dále prohlašují, že si tento dodatek přečetly, s jeho obsahem souhlasí a byl sepsán na základě jejich pravé a svobodné vůle, a na důkaz toho připojují své podpisy.
- 2) Tento dodatek podléhá povinnosti uveřejnění v registru smluv dle § 5, 6 a 7 zákona č. 340/2015 Sb., o zvláštních podmínkách účinnosti některých smluv, uveřejňování těchto smluv a o registru smluv (zákon o registru smluv), ve znění pozdějších předpisů, přičemž smluvní strany souhlasí s jeho uveřejněním v plném rozsahu.
- 3) Uveřejnění tohoto dodatku v registru smluv, dle odstavce 3. tohoto Článku, je povinen bez zbytečného odkladu, nejpozději do 30 dnů od jeho uzavření, zajistit poskytovatel. Zároveň je poskytovatel bez zbytečného odkladu povinen prokazatelně informovat druhou smluvní stranu o datu nabití účinnosti tohoto dodatku.
- 4) Dodatek se uzavírá na dobu určitou a nabývá platnosti dnem jeho uzavření. Účinnosti dodatek nabývá dle ustanovení odstavce 1. a 2. tohoto Článku tj. dnem uveřejnění v registru smluv. Smlouva je ukončena dnem 28. 6. 2020. Dodatek se vyhotovuje ve dvou stejnopisech, z nichž poskytovatel i příjemce obdrží po jejich podpisu jedno vyhotovení.

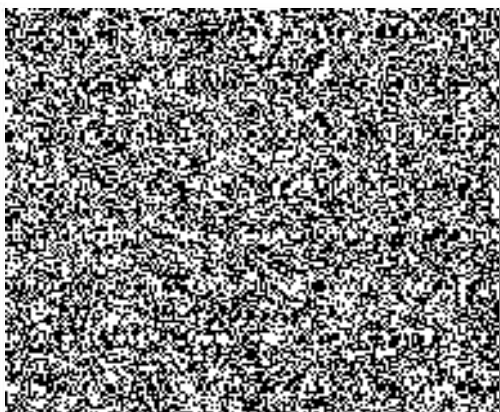

V

Za

pro

Celkový rozpočet_VI20172019082_Certicon	Celkem za všechny roky		2017		2018		2019		2020	
	Způsobilé náklady projektu (Kč)	Požadovaná státní podpora (Kč)	Způsobilé náklady projektu (Kč)	Požadovaná státní podpora (Kč)	Způsobilé náklady projektu (Kč)	Požadovaná státní podpora (Kč)	Způsobilé náklady projektu (Kč)	Požadovaná státní podpora (Kč)	Způsobilé náklady projektu (Kč)	Požadovaná státní podpora (Kč)
1. Osobní náklady/výdaje - mezisoučet	6 898 000	3 447 631	2 282 000	1 140 087	2 283 000	1 141 043	2 333 000	1 166 500	0	0
a) mzdy/platy na základě pracovního poměru	4 747 600	2 372 830	1 677 600	838 129	1 496 000	747 701	1 574 000	787 000		
b) osobní náklady/výdaje na základě dohody o pracovní činnosti	363 400	181 648	25 400	12 690	208 000	103 958	130 000	65 000		
c) osobní náklady/výdaje na základě dohody o provedení práce	0	0	0	0	0	0	0	0		
d) povinné pojistné na sociální zabezpečení	1 278 000	638 744	426 000	212 830	426 000	212 915	426 000	213 000		
d) povinné pojistné na zdravotního pojištění	459 000	229 408	153 000	76 439	153 000	76 469	153 000	76 500		
f) odvody do FKSP nebo sociálního fondu	0	0	0	0	0	0	0	0		
g) cestovné	50 000	25 000	0	0	0	0	50 000	25 000		
2. Náklady/výdaje na pořízení hmotného a nehmotného majetku - mezisoučet	143 007	78 408	143 007	78 408	0	0	0	0	0	0
a) dlouhodobý hmotný majetek	77 497	38 718	77 497	38 718	0	0	0	0		
b) dlouhodobý nehmotný majetek	0	0	0	0	0	0	0	0		
c) drobný hmotný majetek	65 510	39 688	65 510	39 688	0	0	0	0		
d) drobný nehmotný majetek	0	0	0	0	0	0	0	0		
3. Další provozní náklady/výdaje - mezisoučet	112 352	49 290	33 512	9 878	38 840	19 412	40 000	20 000	0	0
odborná literatura, kancelářský a IT materiál	112 352	49 290	33 512	9 878	38 840	19 412	40 000	20 000		
4. Náklady nebo výdaje na služby - mezisoučet	64 641	32 307	23 481	11 731	21 160	10 576	20 000	10 000	0	0
a) subdodávky	0	0	0	0	0	0	0	0		
b) nákup služeb	0	0	0	0	0	0	0	0		
c) ostatní služby	64 641	32 307	23 481	11 731	21 160	10 576	20 000	10 000		
audit			20 000	9 992	20 000	9 996				
SW licence			3 481	1 739	1 160	580				
	0	0								
5. Doplnkové náklady/výdaje - mezisoučet	721 000	360 351	248 000	123 898	234 000	116 969	239 000	119 500	0	0
a) energie a služby neuvedené výše	721 000	360 351	248 000	123 898	234 000	116 953	239 000	119 500		
b) administrativní náklady										
c) náklady na pomocný personál a infrastrukturu										
Náklady projektu celkem	7 939 000	3 968 000	2 730 000	1 364 000	2 577 000	1 288 000	2 632 000	1 316 000	0	0