



Číslo jednací: ZSM-48-24/OVZ-2018
Profil zadavatele: NEN
Systémové číslo na profilu zadavatele: N006/18/V00004690
Evidenční číslo ve Věstníku VZ: ---
Evidenční číslo v Úředním věstníku EU: ---

Smlouva o dílo

„Rekonstrukce části chlazení – Centrotex, Praha 4“



ZAŘÍZENÍ SLUŽEB PRO
MINISTERSTVO VNITRA

ZAŘÍZENÍ SLUŽEB PRO MINISTERSTVO VNITRA
STÁTNÍ PŘÍSPĚVKOVÁ ORGANIZACE





ZAŘÍZENÍ SLUŽEB PRO
MINISTERSTVO VNITRA

„Rekonstrukce části chlazení – Centrotex, Praha 4“

„Rekonstrukce části chlazení – Centrotex, Praha 4“

Zařízení služeb pro Ministerstvo vnitra

se sídlem: Přípotoční 300, 101 00 Praha 10
IČO: 67779999
DIČ: CZ67779999
Datová schránka: iazgiwe
Bankovní spojení: 
Číslo účtu: 
Zastoupené: JUDr. Ladislavem Mácou,
generálním ředitelem Zařízení služeb pro MV

(dále též jen „**Objednatel**“)

číslo smlouvy: ZSM-48-24/OVZ-2018

a

COMPLETE CZ, spol. s r.o.

se sídlem/místem podnikání: Legerova 1853/24, Nové Město, 120 00 Praha 2
IČO: 26707829
společnost zapsaná v obchodním rejstříku vedeném u Městského soudu v Praze,
oddíl C, vložka 88727,

Datová schránka: f4hwdze

Bankovní spojení: 

zastoupená Martinem Petrovkou, ředitelem a jednatelem společnosti

(dále též jen „**Zhotovitel**“)

číslo smlouvy: ----

(obě výše uvedené strany společně dále též jen „**Smluvní strany**“ či jednotlivě jako „**Smluvní strana**“)

uzavřely níže uvedeného dne, měsíce a roku tuto

Smlouvu o dílo

dle § 2586 a násl. zákona č. 89/2012 Sb., občanský zákoník, ve znění pozdějších předpisů (dále jen „Smlouva“) následujícího znění:

1. PROHLÁŠENÍ SMLUVNÍCH STRAN

- 1.1. Objednatel prohlašuje, že je státní příspěvkovou organizací zřízenou Zřizovací listinou vydanou Ministerstvem vnitra ČR, č.j. N-1337/97 dne 8. 12. 1997 a že splňuje veškeré podmínky a požadavky v této Smlouvě stanovené a je oprávněn tuto Smlouvu uzavřít a řádně plnit závazky v ní obsažené.
- 1.2. Objednatel zadal jakožto veřejný zadavatel ve smyslu ustanovení § 4 odst. 1 písm. c) zákona č. 134/2016 Sb., o zadávání veřejných zakázek, ve znění pozdějších předpisů, veřejnou zakázku malého rozsahu č.spisu: ZSM-48/OVZ-2017 s názvem „**Rekonstrukce části chlazení – Centrotex, Praha 4**“ (dále jen „Veřejná zakázka“). Nabídka Zhotovitele, která splnila veškeré požadavky Objednatele uvedené v zadávací dokumentaci a podmínky zákona o zadávání veřejných zakázek, byla vyhodnocena jako nejvhodnější.
- 1.3. Zhotovitel prohlašuje, že je subjektem podnikajícím v oblasti návrhu a montáží chladících a vzduchotechnických zařízení a vlastní veškerá oprávnění, jež jsou dle právních předpisů platných v České republice nutná k provedení předmětu této smlouvy specifikovaného zejména v čl. 2 Smlouvy.
- 1.4. Zhotovitel prohlašuje, že splňuje veškeré podmínky a požadavky v této Smlouvě stanovené a je oprávněn tuto Smlouvu uzavřít a řádně a včas plnit závazky v ní obsažené.

2. PŘEDMĚT SMLOUVY

- 2.1. Zhotovitel se touto Smlouvou zavazuje provést pro Objednatele dílo, kterým je provedení rekonstrukce části chlazení areálu Centrotex, Nám. Hrdinů 1634/3, 140 00 Praha 4 (dále jen „Areál Centrotex“), resp. jeho budovy A (vyšší budova) a budovy B (nižší budova). Práce a činnosti jsou specifikované v této Smlouvě a jejich přílohách, zejména se jedná o zpracování projektové dokumentace, zajištění stavebního povolení, realizace stavby a rovněž zajištění kolaudace stavby (díla), (dále jen „Dílo“). Objednatel se zavazuje za řádně provedené Dílo dle podmínek této Smlouvy zaplatit cenu podle příslušného článku této Smlouvy.
- 2.2. Předmět Díla je dělen do dvou etap:
 - I. Etapu projekční a inženýrské činnosti
 - II. Etapu realizace Díla, která je dělena na:
 - budova B Areálu Centrotex - dodávka a instalace nové chladicí jednotky

pro posílení výkonu stávající

- budova A Areálu centrotex - retrofit chladiva u stávající jednotky a s tím spojená úprava chladicí jednotky pro provoz s ekologicky šetrnějším chladivem

2.3. Stavební práce, projekční práce a inženýrské činnosti realizované v předmětné zakázce budou zahrnovat především:

- zpracování PD (Projektové dokumentace) v podrobnosti DSP (Dokumentace ke stavebnímu povolení) a PZS (Projektová dokumentace pro zadání a provedení stavby),
- inženýrské činnosti při získávání stanovisek dotčených orgánů státní správy a dalších subjektů a zastupování Objednatele v těchto jednáních a řízeních,
- realizaci stavebních prací na základě a za podmínek uvedených ve stavebním povolení,
- kompletní demontáž stávajícího chladicího zařízení nebo jeho částí vč. likvidace strojů, kabeláže, stavební suti, pomocných konstrukcí apod.)
- výrobu, dodávku a montáž chladicího zařízení vč. všech nezbytných revizí a zkoušek,
- vedení veškeré odpovídající dokumentace a zajištění podání žádosti o kolaudaci stavby

Další činnosti zabezpečované v předmětné zakázce budou zahrnovat především:

- dopravu materiálů,
- bourací práce,
- odvoz odpadů a jejich ekologickou likvidaci,
- průběžný a závěrečný čistý úklid staveniště,
- jakož i veškeré další související práce, dodávky a činnosti, které jsou k řádnému dokončení celého Díla nezbytné.

2.4. Zhotovitel Dílo provede:

- a) podle projektové dokumentace pro provedení stavby,
- b) podle pokynů Objednatele
- c) podle specifikace, která je přílohou č. 2 této Smlouva (dále jen „Specifikace“) a za podmínek uvedených v této Smlouvě,
- d) podle stanovisek dotčených orgánů státní správy a ostatních subjektů,
- e) v souladu s platnými právními předpisy, technickými a odbornými normami (včetně doporučených), technologickými postupy, propozicemi a instrukcemi výrobců a distributorů jednotlivých materiálů, hmot a zařízení, správnou praxí v oboru stavebnictví a technologickými postupy,
- f) v souladu se Standardy Objednatele, které jsou na elektronickém nosiči (CD) přílohou č. 3 k této Smlouvě (dále jen „Standardy“).

2.5. Specifikace souvisejících prací, dodávek a činností zahrnutých do rozsahu Díla:

- a) účast, organizace a administrace pravidelných a mimořádných kontrolních dnů s frekvencí a v rozsahu určeném Objednatelem a plnění úkolů plynoucích

- z těchto kontrolních dnů,
- b) zřízení, vedení, aktualizace a archivace veškeré dokumentace stavby (Díla),
 - c) zpracování a průběžná pravidelná aktualizace postupu stavebních prací ve formátu výrobního harmonogramu,
 - d) provedení veškerých kotevních a spojovacích prvků, pomocných konstrukcí, stavebních přípomocí, zajištění jeřábnických a zdvihacích prací a ostatních prací přímo nespécifikovaných v podkladech a projektové dokumentaci, ale nezbytných či vhodných pro zhotovení, plnou funkčnost a požadovanou kvalitu Díla a bezpečnost provádění všech prací, výkonů a dodávek,
 - e) zajišťování inženýrské činnosti spočívající především v plnění podmínek dotčených orgánů státní správy a dalších subjektů, podmínek stavebního povolení, dále případné vytyčení, ochrana a zajištění stávajících inženýrských sítí (křížujících nebo v souběhu s prováděnými pracemi) a zaměření inženýrských sítí před záhozem či jejich zakrytím,
 - f) komunikace s úřady a dalšími potřebnými subjekty k zajištění potřebných souhlasů a provedení jiných kroků potřebných k realizaci a užívání Díla (včetně zajištění potřebných dočasných záborů, obstarání atestů, revizí a zkoušek, kolaudačního souhlasu nebo obdobného aktu atp.),
 - g) zřízení, údržba a likvidace staveniště,
 - h) bourací práce, odvoz odpadu a jeho ekologická likvidace vyjma odpadu, který je druhotnou surovinou dle následujícího písmene, pravidelný průběžný a čistý závěrečný úklid, jakož i veškeré další práce, které jsou k dokončení celého Díla nezbytné, přičemž závěrečný úklid zahrnuje před předáním a převzetím Díla kompletní a úplné vyčištění stavby, staveniště a okolí, které umožní okamžité užívání bez provádění jakéhokoliv dalšího úklidu ze strany Objednatele,
 - i) manipulace a předání veškerého demontovaného materiálu, který je druhotnou sběrnou surovinou (zejména barevné kovy, ocel, litina apod.), do sběrný druhotných surovin včetně předložení dokladů a vyúčtování příjmů za tyto vykoupené druhotné sběrné suroviny Objednateli vždy 1x měsíčně s tím, že poslední vyúčtování těchto příjmů bude provedeno nejpozději ke dni předání a převzetí dokončeného Díla. Zhotovitel je původcem veškerých odpadů vznikajících při provádění Díla, příjmy za vykoupené druhotné sběrné suroviny jsou příjmem Objednatele,
 - j) provedení individuálních a komplexních zkoušek, vyhotovení příslušných protokolů a jejich předání objednateli,
 - k) zpracování provozní dokumentace, zejména manuálů pro údržbu a provoz Díla včetně zaškolení obsluhy,
 - l) zpracování dokumentace skutečného provedení stavby (Díla).

2.6. Další skutečnosti týkající se provádění Díla:

- a) Objednatel zdůrazňuje, že stavební práce budou prováděny za plného provozu Areálu Centrotex, který je užíván jako administrativní budova.
- b) Stavební práce budou vyžadovat značné nároky na organizaci provádění stavebních prací a koordinaci jednotlivých činností s pracovníky Objednatele. Součástí předmětu Díla bude i realizace veškerých dostupných opatření k minimalizaci omezení provozu Areálu po dobu bouracích a stavebních prací v souladu se zásadami organizace výstavby apod. (opatření k minimalizaci

prašnosti a hlučnosti prací)

- c) Objednatel se zavazuje vystavit Zhotoviteli na jeho vyžádání plnou moc pouze v rozsahu nezbytném pro řádné provedení Díla.
- d) Stavební práce budou zahájeny předáním a převzetím staveniště ve lhůtě nejpozději do 10 dnů po nabytí právní moci stavebního povolení. O předání a převzetí staveniště bude učiněn zápis o předání a převzetí staveniště. Při předání a převzetí staveniště budou konkrétně řešeny vzájemné vztahy a povinnosti Smluvních stran v oblasti bezpečnosti práce. Zhotovitel musí zajistit dodržování bezpečnostních opatření po celou dobu výstavby.

3. MÍSTO A DOBA PLNĚNÍ

- 3.1. Místem plnění jsou prostory Areálu Centrotex, prostory sídla Objednatele a veškerá další místa, v nichž je plnění této Smlouvy obvyklé a nezbytné.
- 3.2. Zhotovitel se zavazuje řádně provést celé Dílo dle ve Specifikaci navržených etapách, a to takto:

I. Etapu nejpozději do 120 (slovy: jedno sto dvaceti) kalendářních dní od okamžiku nabytí účinnosti této Smlouvy a

II. Etapu nejpozději do 90 (slovy: devadesáti) kalendářních dní od předání a převzetí staveniště.

- 3.3. Dojde-li k prodlení s termínem dokončení díla z důvodů prokazatelného nedodržení zákonem stanoveného termínu pro vyjádření, rozhodnutí, stanovisko, či jiné právní jednání na straně třetích osob (zejména dotčených orgánů, úřadů, organizací a jiných takových subjektů, nikdy však poddodavatelů zhotovitele) a bez zavinění (byť i jen částečného) Zhotovitele, prodlužuje se termín dokončení o počet dní takového Zhotovitelem nezaviněného prodlení. Totéž platí i pro situaci, kdy Objednatel přeruší z jakéhokoliv důvodu provádění prací na díle dle čl. 3.4. O výše uvedených důvodech na straně třetích osob, které mají vliv na termíny plnění Díla, bude učiněn Oprávněnými osobami obou Smluvních stran odsouhlasený písemný zápis s uvedením změn termínů plnění Díla nebo jeho částí.
- 3.4. Objednatel a Oprávněné osoby Objednatele jsou oprávněni v průběhu trvání této Smlouvy přerušit provádění prací na Díle po nezbytně nutnou dobu na základě jednostranného písemného oznámení doručeného Zhotoviteli s tím, že přerušení nastává ke dni doručení takového oznámení.

4. CENA A PLATEBNÍ PODMÍNKY

- 4.1. Cena Díla je stanovena dohodou Smluvních stran, vychází z nabídky Zhotovitele učiněné v rámci Veřejné zakázky a činí:

a) celkem bez DPH 4.969.000,- Kč

(slovy čtyřimilionydevětsetšedesátdevěttisíc korun českých),

b) DPH 21 % ve výši 1.043.490,- Kč

(slovy jedenmiliónčtyřicettřítisícčtyřístadevadesát korun českých),

c) celkem včetně DPH 6.012.490,- Kč

(slovy šestmiliónůdvanácttisívčtyřístadevadesát korun českých Kč).

- 4.2. Cena Díla je splatná na základě daňového dokladu (dále též jen „Faktura“).
- 4.3. Nedílnou součástí Faktury musí být Objednatelem odsouhlasený soupis provedených prací a dodávek - Zjišťovací protokol.
- 4.4. Provedené práce, výkony a dodávky budou hrazeny Objednatelem následně po dodání Díla a jeho předání předávacím protokolem dle čl. 6.2 této Smlouvy, který bude přiložen k Faktuře jako její nedílná součást.
- 4.5. Pokud se při plnění Díla vyskytnou práce, dodávky či služby, které mají být provedeny nad rámec původně sjednaného rozsahu Díla (dále jen „Vícepráce“) nebo práce, dodávky či služby, které oproti původně sjednanému rozsahu Díla provedeny být nemají (dále jen „Méněpráce“), s jejichž rozsahem Objednatel souhlasí, bude jejich přesný rozsah a cena sjednány jako změna Smlouvy formou dodatku ke Smlouvě dle čl. 15.1. Smlouvy. Nedílnou součástí tohoto dodatku budou jako jeho přílohy Změnový list a Zjišťovací protokol, které budou odsouhlaseny oběma Smluvními stranami. Faktura za Vícepráce a Méněpráce musí kromě jiných, v této Smlouvě uvedených náležitostí Faktury, obsahovat Změnový list a Zjišťovací protokol, které budou odsouhlaseny oběma Smluvními stranami. V případě Víceprací a Méněprací bude před jejich sjednáním formou dodatku ke Smlouvě postupováno podle zákona č. 134/2016 Sb., o zadávání veřejných zakázek, ve znění pozdějších předpisů.
- 4.6. Originál Faktury bude vystaven Zhotovitelem řádně a včas, v souladu se zákonem č. 235/2004 Sb., o DPH, ve znění pozdějších předpisů.
- 4.7. Faktura musí mít zákonné náležitosti daňového a účetního dokladu a bude doručena vždy ve dvojnásobném (2) vyhotovení v listinné podobě na adresu sídla Objednatele nebo v jednom vyhotovení prostřednictvím elektronické pošty na adresu  pokud Faktura splňuje ustanovení zákona č. 297/2016 Sb., o službách vytvářejících důvěru pro elektronické transakce, ve znění pozdějších předpisů.
- 4.8. Cena Díla bude Objednatelem uhrazena Zhotoviteli bezhotovostním převodem na bankovní účet Zhotovitele uvedený v záhlaví této Smlouvy.
- 4.9. Smluvní strany se dohodly, že cena Díla je splatná do 30 dnů ode dne doručení řádně a oprávněně vystavené Faktury Zhotovitelem Objednateli. V případě, že Faktura neobsahuje všechny náležitosti daňového a účetního dokladu, její splatnost neběží. Objednatel je oprávněn Fakturu vrátit s tím, že lhůta splatnosti počíná běžet znovu v celé délce od doručení bezvadné Faktury Objednateli.

- 4.10. Smluvní strany se dohodly, že na cenu Díla nebudou poskytovány zálohy.
- 4.11. Smluvní strany se dohodly, že cena Díla je stanovena jako cena konečná. Objednatel nebude Zhotoviteli hradit nad rámec ceny smlouvené žádné další náklady ani jiné nároky peněžní povahy uplatněné Zhotovitelem.
- 4.12. Za změnu nabídkové ceny se nepovažuje změna v sazbách DPH, která se účtuje podle sazby platné v den uskutečnění zdanitelného plnění.
- 4.13. Související činnosti dle čl. 2.5. jsou předmětem Smlouvy a jako takové musí být zahrnuty do nabídkové ceny, a to i tehdy, když nejsou uvedeny samostatnými položkami v Příloze č. 1 Smlouvy, kterou je Cenová nabídka. Zhotovitel zahrne ocenění těchto souvisejících položek do nabídkové ceny za předmět Díla. Objednatel požaduje, že provedení souvisejících činností nebude fakturováno samostatnými položkami, ale jako součást nabídkové ceny za předmět Díla.
- 4.14. Smluvní strany se dohodly, že Objednatel zadrží a neproplatí 5% (pět procent) z fakturované ceny Díla ve výši bez DPH (dále jen „Zádržné“). Toto Zádržné musí Zhotovitel vyčíslit a odečíst z fakturované částky na Faktuře - daňovém dokladu. Zádržné bude uvolněno na základě výzvy Zhotovitele po uplynutí lhůty devadesáti (90) dnů ode dne podpisu závěrečného protokolu o předání a převzetí Díla bez vad a nedodělků Objednatelem a Zhotovitelem viz čl. 6.2 této Smlouvy za podmínky, že budou zároveň řádně a včas odstraněny veškeré případné vady a nedodělky Díla, které se na něm projeví v této době.
- 4.15. V případě prací vyvolaných prováděním Díla v rozporu s touto Smlouvou nebo v případě prací uložených Objednatelem jako důsledek nekvalitního plnění Zhotovitele nese náklady na tyto práce v plné výši Zhotovitel a nemá právo na jejich úhradu.
- 4.16. Smluvní strany se dohodly, že pokud vznikne Objednateli vůči Zhotoviteli nárok na jakékoliv peněžité plnění, je Objednatel oprávněn svůj nárok (splatný i nesplatný) bez dalšího započíst proti nároku Zhotovitele na úhradu jakékoliv části ceny Díla či Zádržného.

5. KVALITA DÍLA

- 5.1. Zhotovitel je povinen při provádění Díla postupovat v souladu s touto Smlouvou, pokyny Objednatele a platnými právními předpisy ČR, kvalita prací, zařízení a materiálů musí odpovídat ustanovením této Smlouvy (včetně příloh), propozicím a instrukcím výrobců a distributorů jednotlivých materiálů, hmot a zařízení, technickým normám (včetně doporučených), správné praxi v oboru stavebnictví a technologickým postupům. Zhotovitel je také povinen provádět Dílo v souladu s obecně přijímanými kvalitativními a estetickými požadavky s tím, že v případě pochybností o těchto požadavcích je Zhotovitel povinen si v předstihu vyžádat stanovisko Objednatele, případně předložit ke schválení vzorky v úvahu přicházejících materiálů, komponentů, výrobků či zařízení, vytvořit referenční část Díla nebo jiným vhodným postupem postavit na jisto kvalitativní požadavky Objednatele.
- 5.2. K provedení Díla budou použity pouze bezvadné materiály, které musí odpovídat

kvalitativně požadavkům Objednatele a jeho podmínkám, obsaženým v této Smlouvě (včetně jejich příloh), upřesněních, změnách Díla a pokynech Objednatele, a všechny práce budou prováděny s náležitou odbornou péčí v souladu platnými právními předpisy, technickými a odbornými normami (včetně doporučených), propozicemi a instrukcemi výrobců a distributorů jednotlivých materiálů, hmot a zařízení, se správnou praxí v oboru stavebnictví a technologickými postupy a v odpovídající kvalitě.

- 5.3. Dílo bude provedeno v parametrech a zásadách předepsaných projektem stavby, včetně provedení všech předepsaných zkoušek. Veškeré výrobky a materiály, které jsou předmětem Díla, musí splňovat požadavky stanovené právními a technickými předpisy.
- 5.4. Zhotovitel nesmí použít žádné jiné materiály, látky a zařízení než ty, které jsou specifikovány v této Smlouvě a jejich přílohách nebo byly písemně schváleny Objednatelem, zejména pokud se jedná o jejich typ, technické parametry a specifikace, jakost, povrchovou úpravu, barvu apod. Pokud je Objednatel dle této Smlouvy povinen uhradit Zhotoviteli jakékoli materiály, látky a zařízení, pak pouze takové materiály, látky a zařízení, které odpovídají předepsaným specifikacím. Objednatel je oprávněn požadovat nahrazení materiálů, látek a zařízení, které předepsaným specifikacím neodpovídají, a to na náklady Zhotovitele.
- 5.5. Pro zhotovení Díla budou používány pouze materiály, látky a zařízení nová, dosud nepoužitá, k zamýšlenému účelu určená (schválená) a před použitím k provádění Díla vhodně skladovaná.
- 5.6. Zhotovitel je povinen použít veškeré materiály, látky a zařízení s maximální možnou pečlivostí a v souladu s veškerými pokyny výrobců, zejména při manipulaci, skladování, ochraně, instalaci a používání tak, aby bylo dosaženo zhotovení nezávadného Díla. V průběhu provádění Díla musí být na Staveništi uchovány pokyny výrobců a ostatní informace týkající se materiálů, látek a zařízení a na požádání musí být předloženy Objednateli.
- 5.7. Zhotovitel je povinen realizovat Dílo s maximální možnou pečlivostí, přičemž bude usilovat o to, aby Dílo bylo prováděno bez závad a nedostatků, a bez vyzvání okamžitě zajistí nápravu jakéhokoliv pochybení, které sám při provádění Díla zjistí.

6. DALŠÍ PRÁVA A POVINNOSTI STRAN

- 6.1. Zhotovitel je povinen provést Dílo na svůj náklad a na své nebezpečí, a to nejpozději v termínech uvedených v čl. 3 Smlouvy.
- 6.2. Závazek Zhotovitele provést Dílo nebo jeho část je splněn jeho řádným dokončením a předáním a převzetím Objednatelem. O záměru Zhotovitele předat Dílo nebo jeho část vyrozumí Zhotovitel Objednatele alespoň 10 dnů před zamýšleným termínem. O předání a převzetí Díla nebo jeho část bude pořízen písemný předávací protokol, v němž bude uvedeno, že Dílo nebo jeho část bylo předáno bez vad a nedodělků. Objednatel je oprávněn odmítnout převzít Dílo

- v případě, že Dílo nebo jeho část vykazuje vady nebo nedodělky. Převezme-li Objednatel i takové nedokončené Dílo, bude v písemném protokolu výslovně uvedeno, že je Dílo nebo jeho část předáno i s vadami nebo nedodělky a tyto vady nebo nedodělky budou v písemném protokolu přesně vyspecifikovány. Dále bude v protokolu obsažen závazek Zhotovitele odstranit tyto vady nebo nedodělky v přiměřené lhůtě, kterou stanoví Objednatel s přihlédnutím k povaze vad nebo nedodělků. Lhůta nesmí být delší než patnáct (15) dní. Po odstranění vad nebo nedodělků bude opět sepsán mezi stranami písemný protokol.
- 6.3. Nebezpečí škody na zhotovovaném Díle nebo jeho části nese Zhotovitel až do okamžiku jeho předání Objednateli. Vlastníkem Díla je od počátku Objednatel.
- 6.4. Zhotovitel přejímá záruku za jakost Díla. Zhotovitel odpovídá za to, že Dílo nebo jeho část bude po dobu šedesáti (60) měsíců způsobilé pro použití ke smlouvenému, jinak obvyklému účelu, resp. že si zachová smlouvené, jinak obvyklé vlastnosti. V případě, že na některou část Díla stanoví výrobce dodaného zboží záruční dobu delší, platí tato delší záruční doba. Počátek běhu záruční doby je dán dnem převzetí Díla nebo jeho části bez vad a nedodělků Objednatel. V případě Díla nebo jeho části vykazujícího vady a nedodělky, zapsanými v protokolu o předání a převzetí Díla nebo jeho části je počátek běhu záruční doby dán dnem podepsání protokolu o odstranění všech vad a nedodělků Objednatel. Smluvní strany se výslovně dohodly, že záruční doba Díla se v plném rozsahu vztahuje i na jednotlivé součásti Díla.
- Zhotovitel se zároveň zavazuje zajišťovat na vlastní náklady po celou dobu trvání záruční doby Díla pravidelný servis veškerých dodaných zařízení a provádění jejich případných revizí. Úplata za činnosti Zhotovitele dle předchozí věty je již zahrnuta v Ceně Díla.
- 6.5. Zhotovitel je po celou dobu platnosti Smlouvy povinen být pojištěn pro případ odpovědnosti za škodu způsobenou jinému provozní činností s tím, že limit pojistného plnění musí činit minimálně 10 000 000,- Kč (slovy deset milionů korun českých).
- 6.6. Zhotovitel se zavazuje, že Objednateli předá do jeho sídla na vyžádání veškeré atesty, certifikáty a další obdobné listiny, které se vztahují k Dílu, a které jsou oprávněny vyžadovat kontrolní orgány státní správy.
- 6.7. Zhotovitel odpovídá za soulad mezi dokumentací skutečného provedení stavby a reálně zhotoveným a zkolaudovaným Dílem. Dojde-li po dokončení Díla k jeho dodatečným změnám Zhotovitelem (například v souvislosti s odstraňováním závad apod.), je Zhotovitel povinen předat Objednateli novou doplněnou dokumentaci skutečného provedení stavby v souladu se Standardy Objednatele, které jsou na elektronickém nosiči (CD) přílohou č. 3 k této Smlouvě.
- 6.8. Zhotovitel prohlašuje, že se před podpisem Smlouvy seznámil se Standardy Objednatele, porozuměl jim a že je schopen Dílo realizovat v souladu s jejich obsahem.
- 6.9. Zhotovitel je povinen příchod pracovníků do Areálu Centrotex, včetně jejich seznamu, hlásit alespoň jeden (1) den předem příslušnému správci Areálu Centrotex uvedenému mezi Oprávněnými osobami v čl. 8 této Smlouvy (dále jen

- „Správce“), který zajistí jejich doprovod. Všichni pracovníci Zhotovitele a jeho poddodavatelů mají povinnost nosit výstražné vesty s označením firmy a jmenovkou a po celou dobu dbát pokynů Správce.
- 6.10. Zhotovitel je povinen dodržovat pracovní dobu od 7.30 hodin do 16.30 hodin v pracovní dny. Práce mimo tuto dobu je možné provádět pouze se souhlasem Objednatele.
 - 6.11. Zhotovitel je povinen provádění prací mimo vymezenou dobu, hlučných prací, prací, při nichž je nebezpečí vzniku požáru, jeřábnických a zdvihacích prací ohlásit Správci nejméně jeden (1) pracovní den před jejich zahájením. Hlučné činnosti se Zhotovitel zavazuje provádět v čase od 16.30 hodin.
 - 6.12. Objednatel vyhrazuje právo vyžádat si předložení čistých výpisů z evidence rejstříku trestů od všech osob Zhotovitele (fyzických i právnických osob včetně poddodavatelů), které se budou podílet na realizaci Díla. Předložený výpis z evidence rejstříku trestů nesmí být starší 3 měsíců. Objednatel si vyhrazuje právo nevpustit na stavbu ty osoby, které nepředloží ve lhůtě do 3 pracovních dní od vyžádání výpis z evidence rejstříku trestů, z něhož bude patrné, že daná osoba nebyla v minulosti trestána. Zhotovitel se v této souvislosti zavazuje, že za tato opatření a omezení nebude vůči Objednateli uplatňovat žádné další nároky.
 - 6.13. Dnem protokolárního předání a převzetí staveniště odpovídá Zhotovitel za veškeré prostory staveniště a to až do okamžiku podpisu závěrečného protokolu o předání a převzetí Díla bez vad a nedodělků. Všechny použité plochy budou navráceny v závěru Stavby do původního stavu.
 - 6.14. Zhotovitel se zavazuje využívat zařízení a stroje v dobrém technickém stavu, jejichž hlučnost, prašnost, vibrace apod. nepřekračuje stanovené hodnoty.
 - 6.15. Zhotovitel se zavazuje do dvou (2) pracovních dnů po oznámení reklamace vady nebránící či neomezující řádné užívání Díla potvrdit přijetí této reklamace Objednateli a ve lhůtě tří (3) pracovních dnů od potvrzení přijetí reklamace doručit Objednateli vyjádření k její oprávněnosti a v případě oprávněné reklamace odstranit reklamovanou vadu ve lhůtě uvedené v odstavci 6.2. tohoto článku výše. Nepotvrdí-li či nevyjádří-li se Zhotovitel ve lhůtách dle předchozí věty, má se za to, že oznámení vady okamžikem marného uplynutí příslušné lhůty potvrdil a/nebo vadu uznal, a že ji odstraní ve lhůtě přiměřené povaze závady, nejdéle však do patnácti (15) kalendářních dnů ode dne jejího zjištění či oznámení - podle toho, co nastane dříve - pokud se smluvní strany nedohodnou jinak.
 - 6.16. Zhotovitel je povinen vady Díla zjištěné v záruční době odstranit v co možná nejkratší technicky možné lhůtě, s přihlédnutím k povaze a charakteru vady, nejpozději však do dvaceti (20) kalendářních dnů ode dne jejich uplatnění Objednatel, pokud se Smluvní strany nedohodnou jinak. Zhotovitel se dále zavazuje odstranit oprávněně reklamované vady bránící či omezující užívání Díla nejpozději do čtyřiceti osmi (48) hodin od jejich oznámení, nebude-li smluvními stranami dohodnuto jinak.

7. AUTORSKÁ PRÁVA

- 7.1. Autorská práva k Dílu a všem jeho částem, zejména pak ke zpracované projektové dokumentaci, a nakládání s nimi se řídí ustanovením zákona č. 121/2000 Sb. (autorský zákon), ve znění pozdějších předpisů. Zhotovitel poskytuje touto Smlouvou Objednateli výlučnou licenci ke všem způsobům užívání všech částí Díla (dále jen „Licence“). Licence je poskytnuta v neomezeném rozsahu a na dobu neurčitou.
- 7.2. Cena za poskytnutí Licence a případných dalších práv k Dílu je v plné výši obsažena v Ceně díla a je konečná, a to ve výši 8 % z Ceny díla, a Zhotoviteli tak nevzniká nárok na její samostatnou úhradu.
- 7.3. Zhotovitel vyslovuje svůj souhlas s tím, aby Objednatel bez dalšího poskytl oprávnění tvořící součást Licence zcela nebo zčásti třetí osobě (dále jen „Podlicence“). Zhotovitel dále vyslovuje svůj souhlas s tím, aby Objednatel poskytl Podlicenci třetí osobě bez jakéhokoliv dodatečného nároku Zhotovitele na jakékoliv plnění a zavazuje se bezodkladně na výzvu Objednatele poskytnout veškerou součinnost nezbytnou pro řádné poskytnutí Podlicence třetí osobě, včetně podpisu veškeré nutné dokumentace.
- 7.4. Objednatel není povinen poskytnutou Licencí využít.
- 7.5. Pro možnost plného využití Díla nebo jeho částí Objednatelem a při zachování práva na autorství tak, jak je uvedeno v autorském zákoně a v této Smlouvě, Zhotovitel v této Smlouvě uděluje výslovný souhlas s tím, aby Objednatel Dílo nebo jeho části užíval, a po jeho předání a převzetí od Zhotovitele měnil, nebo je použil vcelku i částečně jako podklad pro případné změny s ohledem na využití Díla nebo jeho částí. V případě záměru Objednatele Dílo nebo jeho části doplňovat a měnit, je Objednatel povinen Zhotovitele o chystaných doplňcích, změnách a využití Díla nebo jeho částí informovat, tyto s ním přímo nebo prostřednictvím třetích osob konzultovat a umožnit mu za podmínek autorského zákona výkon autorského dozoru.
- 7.6. Zhotovitel (autor) má právo uveřejnit jím zpracovanou část Díla při zachování zájmů Objednatele, a to zejména pro účely prezentační a publikační. Má rovněž právo být uveden jako autor Díla v příslušných publikacích Objednatele, popřípadě třetích osob.
- 7.7. Zhotovitel není oprávněn použít projektovou dokumentaci bez předchozího písemného souhlasu Objednatele, a to ani v případě jejího pozměnění.
- 7.8. Objednatel je oprávněn při respektování oprávněných zájmů Zhotovitele použít projektovou dokumentaci nebo její část v rámci své prezentace, či v rámci prezentace Díla, či v souvislosti s uvedenými činnostmi, bez jakéhokoliv dodatečného nároku Zhotovitele na jakékoliv plnění, když tato je již zahrnuta v Ceně díla.
- 7.9. Zhotovitel tímto uděluje Objednateli předchozí souhlas s převodem práv k Dílu nebo jeho částem nabytých podle této Smlouvy, popř. i k jiným výsledkům činnosti Zhotovitele dle této Smlouvy, na jakoukoliv jinou osobu, a to včetně všech práv podle tohoto článku 7., a to bez jakéhokoliv dodatečného nároku

Zhotovitele na jakékoliv plnění, a zavazuje se bezodkladně na výzvu Objednatele poskytnout veškerou součinnost a učinit veškeré úkony k takovému převodu nutné.

- 7.10. Zhotovitel nese po dobu trvání záručních dob dle této Smlouvy odpovědnost za jakékoliv případné nároky z autorských či obdobných práv uplatněných třetími osobami k Dílu nebo jeho částem s výjimkou nároků vzniklých výlučně v důsledku změny Díla provedené Objednatelem bez souhlasu Zhotovitele. Zhotovitel poskytne Objednateli na jeho žádost veškerou potřebnou či vhodnou součinnost při obraně proti takovým nárokům třetích osob a nahradí Objednateli a odškodní jej za jakékoliv výdaje a náklady, jiná plnění, škody a újmy, které Objednateli vzniknou v souvislosti s obranou proti takovým nárokům třetích osob dle tohoto odstavce.
- 7.11. Zhotovitel tímto prohlašuje, že upravil vztahy se svými zaměstnanci i členy statutárních orgánů ohledně autorských děl tak, že je oprávněn uzavřít s Objednatelem licenční smlouvu a zavazuje se bezodkladně na jeho výzvu Objednateli poskytnout o skutečnostech dle této věty písemný doklad. Zhotovitel před sjednáním jakéhokoliv poddodavatele za účelem realizace Díla nebo jeho části dle této Smlouvy zajistí bezplatné udělení licence ze strany poddodavatele Objednateli k jakýmkoliv autorským dílům vytvořeným takovým poddodavatelem či jeho zaměstnancem při realizaci příslušné části Díla, a to minimálně ve stejném rozsahu jaký má Licence dle tohoto článku shora.
- 7.12. Zhotovitel se zavazuje, že na výzvu Objednatele bezodkladně podepíše všechny smlouvy, poskytne dokumenty a učiní všechny ostatní úkony potřebné k tomu, aby ustanovení tohoto článku 7. bylo platné, závazné, účinné a vymahatelné.
- 7.13. Podmínky uvedené v tomto článku platí vždy pro stav provádění Díla po předání a převzetí Díla jako celku i jeho jednotlivých částí, zejména pak v případě úplného ukončení spolupráce mezi Objednatelem a Zhotovitelem (včetně případu odstoupení od této Smlouvy).

8. OPRAVNĚNÉ OSOBY

- 8.1. Každá ze Smluvních stran jmenuje oprávněnou osobu či oprávněné osoby (dále jen „Oprávněné osoby“) a toto jmenování doručí protistraně nejpozději do pěti (5) pracovních dnů od podpisu Smlouvy. Jména Oprávněných osob budou na základě tohoto jmenování zapsána do Stavebního deníku.
- 8.2. Oprávněné osoby budou zastupovat Smluvní stranu v obchodních a technických záležitostech souvisejících s plněním této Smlouvy. Oprávněné osoby nemají právo tuto Smlouvu měnit ani ji doplňovat, nejsou-li zároveň statutárním zástupcem kterékoli ze Smluvních stran.

9. NÁHRADA ŠKODY

- 9.1. Každá ze Smluvních stran nese odpovědnost za způsobenou škodu v rámci platných právních předpisů a této Smlouvy. Obě Smluvní strany se zavazují k

- vyvinutí maximálního úsilí k předcházení škodám a jejich minimalizaci.
- 9.2. Žádná ze stran neodpovídá za škodu, která vznikla v důsledku věcně nesprávného nebo jinak chybného zadání, které obdržela od druhé strany.
- 9.3. Smluvní strany se zavazují upozornit druhou Smluvní stranu bez zbytečného odkladu na vzniklé okolnosti vylučující odpovědnost bránící řádnému plnění této Smlouvy. Smluvní strany se zavazují k vyvinutí maximálního úsilí k odvrácení a překonání okolností vylučujících odpovědnost.

10. SANKCE

- 10.1. V případě, že Zhotovitel i přes předchozí upozornění Objednatele nesplní povinnost plynoucímu ze zásad organizace výstavby, pravidel BOZP a PO, povinnosti dle čl. 6.9, 6.10 a 6.11 Smlouvy (dodržování pracovní doby, povinnosti hlášení označení osob, nebo povinnosti nahlásit hlučné práce apod. předem) je Objednatel oprávněn mu účtovat smluvní pokutu ve výši 1.000,- Kč (slovy „jeden tisíc“ korun českých) za každé jednotlivé nesplnění některé z výše uvedených povinností.
- 10.2. V případě, že Zhotovitel řádně a ve lhůtě nesplní úkol uložený mu Objednatelem v rámci kontrolního dne je Objednatel oprávněn mu účtovat smluvní pokutu ve výši 500,- Kč (slovy „pět set“ korun českých) za každý započatý den prodlení.
- 10.3. V případě, že Zhotovitel neprovede celé Dílo ve lhůtě sjednané Smluvními stranami v čl. 3 Smlouvy, je Objednatel oprávněn mu účtovat smluvní pokutu ve výši 5.000,- Kč (slovy „pět tisíc“ korun českých) za každý byt i jen započatý den prodlení.
- 10.4. V případě, že Zhotovitel neodstraní vady Díla ve lhůtě stanovené podle čl. 6.2. Smlouvy a/nebo v případě, že Zhotovitel neodstraní vady Díla zjištěné v záruční době ve lhůtě dle čl. 6.2., 6.15. a 6.16. této Smlouvy, je Objednatel oprávněn mu účtovat smluvní pokutu ve výši 2.000,- Kč (slovy „dva tisíce“ korun českých) za každý započatý den prodlení a u každé jednotlivé vady.
- 10.5. Zhotovitel je povinen zaplatit druhé Smluvní straně smluvní pokutu ve výši 50.000,- Kč (slovy „padesát tisíc“ korun českých) za každé porušení povinnosti mlčenlivosti, a to do patnácti (15) dnů ode dne doručení výzvy k jejímu uhrazení. Tím není dotčen ani omezen nárok na náhradu vzniklé škody ve výši přesahující dohodnutou smluvní pokutu. Mlčenlivostí se přitom rozumí nezveřejňování jakýchkoliv informací (či jakékoliv nevhodné nakládání s nimi), vyjma údajů v režimu čl. 11 této Smlouvy, o Smlouvě a Smluvních stranách, na jejichž utajení má Objednatel oprávněný zájem.
- 10.6. Uhrazením kterékoliv smluvní pokuty dle této Smlouvy není dotčen nárok na náhradu škody (včetně ušlého zisku) způsobené porušením povinností, za které je smluvní pokuta hrazena a příslušný závazek trvá i po zaplacení smluvní pokuty, pokud se Smluvní strany nedohodnou jinak.
- 10.7. Objednatel je oprávněn započíst kteroukoli smluvní pokutu, na níž mu vznikne nárok, proti Faktuře.

11. OCHRANA INFORMACÍ

- 11.1. Zhotovitel podpisem této Smlouvy vyslovuje svůj souhlas v souladu se zákonem č. 106/1999 Sb., o svobodném přístupu k informacím, ve znění pozdějších předpisů, s možným zpřístupněním či zveřejněním celého obsahu této Smlouvy, jakož i obsahu všech jednání a okolností s touto Smlouvou souvisejících, ke kterému může kdykoliv v budoucnu dojít.
- 11.2. Zhotovitel uděluje Objednateli souhlas se zveřejněním celého obsahu této Smlouvy na svém profilu zadavatele s tím, že Objednatel učiní nezbytná opatření ke znečitelnění těch identifikačních údajů Zhotovitele, o kterých to stanoví příslušné platné právní předpisy České republiky, případně ke znečitelnění dalších údajů, jejichž znečitelnění výslovně Smlouva vyžaduje.
- 11.3. Zhotovitel bez jakýchkoliv výhrad souhlasí se zveřejněním své identifikace a všech dalších údajů uvedených v této Smlouvě včetně ceny Díla.
- 11.4. Objednatel se zavazuje zajistit zveřejnění této Smlouvy dle zákona č. 340/2015 Sb. (zákon o registru smluv).

12. SOUČINNOST A VZÁJEMNÁ KOMUNIKACE

- 12.1. Smluvní strany se zavazují vzájemně spolupracovat a poskytovat si veškeré informace potřebné pro řádné plnění svých závazků. Smluvní strany jsou povinny informovat druhou Smluvní stranu o veškerých skutečnostech, které jsou nebo mohou být důležité pro řádné plnění této Smlouvy.
- 12.2. Smluvní strany jsou povinny plnit své závazky vyplývající z této Smlouvy tak, aby nedocházelo k prodlení s plněním Díla. Veškerá komunikace mezi Smluvními stranami bude probíhat prostřednictvím Oprávněných osob, statutárních zástupců Smluvních stran, popř. jimi pověřených pracovníků.
- 12.3. Smluvní strany se dohodly, že veškerou komunikaci týkající přípravy a realizace Díla budou uskutečňovat v průběhu řádných a mimořádných kontrolních dnů, jejichž organizaci zajistí Zhotovitel na základě instrukcí Objednatele. Účast Oprávněných osob na kontrolních dnech je povinná, Oprávněné osoby mohou být nahrazeny pouze statutárními zástupci Smluvních stran.
- 12.4. Objednatel má právo organizaci a administraci kontrolních dnů zajistit sám nebo tím pověřit třetí stranu, např. Technický dozor Objednatele. Z průběhu kontrolních dnů budou činěny zápisy, které budou distribuovány prostřednictvím e-mailu, na následujícím kontrolním dni budou zápisy schvalovány a stanou se součástí zápisů ve Stavebním deníku. Stavební deník bude veden v souladu se zákonem č. 183/2006 Sb. o územním plánování a stavebním řádu (stavební zákon), ve znění pozdějších předpisů a vyhláškou č. 499/2006 Sb. o dokumentaci staveb v platném znění a bude předán Objednateli spolu s ostatní dokumentací stavby v rámci předání a převzetí Díla.
- 12.5. Všechna oznámení mezi Smluvními stranami mimo výše uvedené zápisy z kontrolních dnů, která se vztahují k této Smlouvě, nebo která mají být učiněna na základě Smlouvy, musí být učiněna v písemné formě a druhé straně doručena

prostřednictvím zpráv Informačního systému datových schránek. V mimořádných případech, kdy Informační systém datových schránek nebude funkční, je možné doručit oznámení osobně nebo doporučeným dopisem či jinou formou registrovaného poštovního styku na adresu uvedenou na titulní stránce této Smlouvy.

- 12.6. V této souvislosti Smluvní strany prohlašují, že jejich nastavení Informačního systému datových schránek výše specifikovaný přenos umožňuje, a že tuto skutečnost společně ověřili před podpisem Smlouvy.
- 12.7. Smluvní strany se zavazují, že v případě změny své adresy budou o této změně druhou Smluvní stranu písemně informovat nejpozději do tří (3) pracovních dnů ode dne této změny.

13. UCHOVÁVÁNÍ DOKUMENTŮ

- 13.1. Zhotovitel je povinen uchovávat dokumenty související s plněním dle této Smlouvy nejméně po dobu deseti (10) let od konce účetního období, ve kterém došlo k zaplacení ceny Díla, a to zejména pro účely kontroly oprávněnými kontrolními orgány.
- 13.2. Zhotovitel je povinen umožnit kontrolu dokumentů souvisejících s plněním dle této Smlouvy ze strany Objednatele a jiných orgánů oprávněných k provádění kontroly, a to zejména ze strany Ministerstva vnitra ČR, Ministerstva financí ČR, územních finančních orgánů, Nejvyššího kontrolního úřadu, případně dalších orgánů oprávněných k výkonu kontroly a ze strany třetích osob, které tyto orgány ke kontrole pověří nebo zmocní.
- 13.3. Zhotovitel je podle ustanovení § 2 písm. e) zákona č. 320/2001 Sb., o finanční kontrole ve veřejné správě a o změně některých zákonů (zákon o finanční kontrole), ve znění pozdějších předpisů, povinen spolupůsobit při výkonu finanční kontroly.

14. ŘEŠENÍ SPORŮ

- 14.1. Podle § 89a zákona č. 99/1963 Sb., občanský soudní řád, ve znění pozdějších předpisů, se strany této Smlouvy dohodly, že místně příslušným soudem prvního stupně ve sporech z této Smlouvy bude v případech, kdy není stanovena výlučná příslušnost soudu a kdy je v prvním stupni příslušný krajský soud, Městský soud v Praze a v případech, kdy je v prvním stupni příslušný okresní soud, Obvodní soud pro Prahu 10.

15. PLATNOST A ÚČINNOST SMLOUVY

- 15.1. Tato Smlouva nabývá platnosti dnem jejího uzavření a účinnosti okamžikem jejího zveřejnění v registru smluv.
- 15.2. Smluvní strany se dohodly, že Zhotovitel započne s plněním této Smlouvy neprodleně po nabytí účinnosti smlouvy.

- 15.3. V případě, že je Zhotovitel v prodlení s provedením Díla více jak čtrnáct (14) dnů, Objednatel může od Smlouvy odstoupit a vzniká mu nárok na paušalizovanou náhradu nákladů s tím spojených ve výši 60.000,- Kč (slovy: šedesát tisíc korun českých). Tato částka je splatná do deseti (10) dnů ode dne doručení výzvy k jejímu uhrazení. V případě prodlení s jejím zaplacením je Objednatel oprávněn požadovat smluvní úrok z prodlení ve výši 0,05% z nezaplacené částky za každý započatý den prodlení. Zhotovitel prohlašuje, že tuto částku pokládá za přiměřenou vzhledem ke skutečnosti, že je Objednatel povinen vždy nést náklady na provedení výběrového řízení na nového Zhotovitele. Tento nárok na náhradu nákladů není dotčen odstoupením od Smlouvy ze strany Objednatele.
- 15.4. Objednatel má právo kdykoliv v průběhu realizace Díla Smlouvu vypovědět a má povinnost Zhotoviteli uhradit náklady spojené s aktuální rozestavěností Díla včetně nákladů vynaložených v souvislosti s přípravou realizace další části Díla. Zhotovitel má v takovém případě povinnost nejpozději do deseti (10) pracovních dnů vyklidit a zpět předat Objednateli staveniště a vyčíslit náklady spojené s aktuální rozestavěností Díla včetně nákladů vynaložených v souvislosti s přípravou realizace další části Díla. Výpovědní doba činí 1 kalendářní měsíc a počíná běžet prvním dnem kalendářního měsíce bezprostředně následujícím po kalendářním měsíci, ve kterém byla výpověď doručena protistraně. V průběhu výpovědní doby nebude Zhotovitel realizovat činnosti a vynakládat tím další náklady související s realizací další části Díla.
- 15.5. Kterákoliv Smluvní strana může Smlouvu jednostranně vypovědět v případě, že druhá strana v průběhu platnosti Smlouvy poruší závazným způsobem své povinnosti vztahující se ke správě daní a správce daně rozhodne o její nespolehlivosti. Smluvní strany se zavazují, že pokud by k vydání takového rozhodnutí správcem daně došlo, budou druhou stranu o této skutečnosti neprodleně informovat. Výpovědní doba v tomto případě činí jeden (1) měsíc a počíná běžet prvním dnem kalendářního měsíce bezprostředně následujícího po měsíci, v němž byla výpověď doručena protistraně.
- 15.6. Kterákoliv Smluvní strana může navrhnout ukončení Smlouvy dohodou Smluvních stran. Dohoda o ukončení Smlouvy musí obsahovat konkrétní datum, ke kterému Smlouva pozbyde platnosti a účinnosti.
- 15.7. Ukončením Smlouvy kterýmkoliv z uvedených způsobů nejsou dotčeny závazky Smluvních stran, které svým charakterem účinnost této Smlouvy přesahují (např. závazky Smluvních stran vyplývající z dospělých smluvních sankcí, z nároků na náhradu škody, závazky vyplývající ze záruční doby, povinnost úhrady nákladů spojených s aktuální rozestavěností Díla včetně nákladů vynaložených v souvislosti s přípravou realizace další části Díla apod.)

16. ZÁVĚREČNÁ USTANOVENÍ

- 16.1. Smluvní strany se dohodly, že jakákoliv změna Smlouvy, vyjma případů v této Smlouvě uvedených, musí být provedena písemnou formou a musí být podepsána osobami oprávněnými jednat jménem či za Smluvní stranu. Změny Smlouvy se sjednávají jako dodatek ke Smlouvě s číselným označením podle pořadového čísla

- příslušné změny Smlouvy.
- 16.2. Smluvní strany se dohodly na tom, že pokud jakýkoli závazek dle Smlouvy nebo kterékoli ustanovení Smlouvy je nebo se stane neplatným či nevymahatelným, nebude to mít vliv na platnost a vymahatelnost ostatních závazků a ustanovení této Smlouvy a Smluvní strany se zavazují takovýto neplatný nebo nevymahatelný závazek či ustanovení nahradit novým, platným a vymahatelným závazkem, nebo ustanovením, jehož předmět bude nejlépe odpovídat předmětu a ekonomickému účelu původního závazku či ustanovení.
 - 16.3. Smluvní strany se dohodly, že závaznou součástí jejich smluvních ujednání tvoří i zadávací dokumentace Veřejné zakázky. V případě rozporu mezi zněním této Smlouvy a zněním zadávací dokumentace, má přednost znění obsažené v této Smlouvě.
 - 16.4. Práva a závazky vyplývající z této Smlouvy nemůže Zhotovitel postoupit bez předchozího písemného souhlasu Objednatele. Zhotovitel je oprávněn započíst své splatné i nesplatné pohledávky za Objednatelem jen dohodou obou Smluvních stran.
 - 16.5. Tato Smlouva je závazná rovněž pro právní nástupce Smluvních stran. Oznámení o změně Smluvní strany oznámí právní nástupce této strany písemně každé ze Smluvních stran do 30 dnů od rozhodné události.
 - 16.6. Kterákoliv Smluvní strana může Smlouvu jednostranně vypovědět v případě, že druhá strana v průběhu platnosti Smlouvy poruší závažným způsobem své povinnosti vztahující se ke správě daní a správce daně rozhodne o její nespolehlivosti. Smluvní strany se zavazují, že pokud by k vydání takového rozhodnutí správcem daně došlo, budou druhou stranu o této skutečnosti neprodleně informovat. Výpovědní doba v tomto případě činí jeden (1) měsíc a počíná běžet prvním dnem kalendářního měsíce bezprostředně následujícího po měsíci, v němž byla výpověď doručena protistraně.
 - 16.7. Veškeré spory, vzniklé z této Smlouvy nebo z jejího rozvázání, zrušení nebo prohlášení neplatnosti se řídí českým právem.
 - 16.8. Práva povinnosti v této Smlouvě neupravené se řídí příslušným ustanovením zákona č. 89/2012 Sb., občanský zákoník, ve znění pozdějších předpisů.
 - 16.9. Zhotovitel souhlasí se zasíláním obchodních sdělení elektronickou poštou a jinými elektronickými prostředky podobného charakteru v souladu se zákonem č. 480/2004 Sb., o některých službách informační společnosti a změně některých zákonů, ve znění pozdějších předpisů.
 - 16.10. Smluvní strany se dohodly, že pokud se písemnost ve lhůtě deseti (10) dnů ode dne, kdy byla k vyzvednutí připravena, nevyzvedne, písemnost se považuje za doručenou posledním dnem této lhůty.
 - 16.11. Tato Smlouva je vyhotovena v pěti (5) stejnopisech s platností originálu, z nichž Objednatel obdrží tři (3) a Zhotovitel dvě (2) vyhotovení.
 - 16.12. Smluvní strany prohlašují, že je jim znám celý obsah Smlouvy a její přílohy, Smlouvě i jejím přílohám beze zbytku porozuměly, a že tuto Smlouvu uzavřely na

základě svobodné a vážné vůle. Na důkaz této skutečnosti k ní níže připojují své vlastnoruční podpisy osob k tomu oprávněných.

16.13. Nedílnou součástí Smlouvy tvoří její přílohy:

Příloha č. 1: Cenová nabídka

Příloha č. 2: Specifikace

Příloha č. 3: Standardy

Příloha č. 3 je jako nedílná součást Smlouvy přiložena pouze v elektronické podobě na CD.

Zhotovitel

V PRAZE dne 7/6/2018

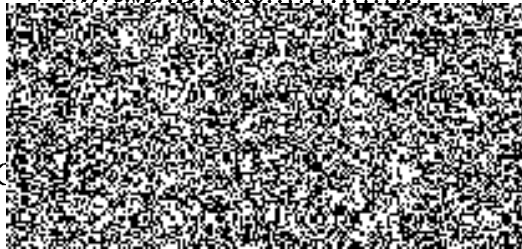

Objednatel

V Praze dne - 8. 06. 2018

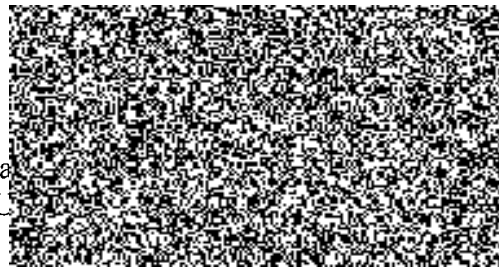

completecz

COMPLETE CZ, spol. s r. o.
V Rovínách 520/46 | CZ - 140 00 Praha 4
IČ: 26707829 | DIČ: CZ26707829

3.

Cenová nabídka

	cena bez DPH	cena v % z ceny celkem	DPH	cena s DPH
Projekční etapa 1 (Zaměření (doměření) stávajícího stavu, projektová a inženýrská činnost vč. autorského dozoru) pro budovy A a B	248 450	5,00%	52 175	300 625
Realizace stavby budovy B - dodávka a instalace nové chladící jednotky pro posílení výkonu stávající	3 975 200	80,00%	834 792	4 809 992
Realizace stavby budovy A - retrofit chladiva u stávající jednotky a s tím spojená úprava chladící jednotky pro provoz s ekologicky šetrnějším	745 350	15,00%	156 524	901 874
Cena celkem	4 969 000	100,00%	1 043 490	6 012 490

Účastník vyplní pouze takto žlutě podbarvenou buňku

Specifikace projekčních, inženýrských a realizačních prací pro akci „Rekonstrukce části chlazení – Centrotex“

Název investiční akce:

Rekonstrukce části chlazení - Centrotex

Název předmětu veřejné zakázky:

Zajištění projekčních, inženýrských činností a realizačních prací pro akci Rekonstrukce části chlazení - Centrotex

Zhotovitel se zavazuje provést pro Objednatele zejména níže uvedené činnosti za dále uvedených podmínek a parametrů.

I. Etapa: Činnosti projekčních a inženýrských prací

- opakovaná jednání se zástupcem Objednatele v souvislosti se zajišťováním poptávaných činností;
- zpracování Stavebně technického průzkumu všech konstrukcí a provozních celků, včetně pořízení fotodokumentace s cílem zachycení skutečného stavu v rozsahu potřebném pro řádné provedení díla;
- digitalizaci archivních výkresů (tzv. „scanování“ stávajících stavebních výkresů) s kontrolním doměřením na místě a překreslení získaných informací do vektorového formátu dwg;
- zajištění projekčních a inženýrských prací při Přípravě a provádění zakázky v rozsahu standardních výkonů stanovených metodickou pomůckou vydanou ČKA a ČKAIT (Standardy profesních výkonů a souvisejících činností – část 2. Projektování staveb-pracovní text 06/2011);
- zpracování jednostupňové PD v podrobnosti DSP - Dokumentace ke stavebnímu povolení (profese: chlazení, elektro, MaR, stavba: statiky, hydroizolace aj.) pro umístění nové chladicí jednotky včetně napojení na stávající rozvody objektu a DPS (Projektová dokumentace provedení stavby) v rozsahu standardních i nadstandardních výkonů stanovených metodickou pomůckou vydanou ČKA a ČKAIT (Standardy profesních výkonů a souvisejících činností – část 2. Projektování staveb-pracovní text 06/2011);
- zajištění statického posouzení stávajících nosných konstrukcí;
- Vypracování hlukové (akustické) studie;
- inženýrská činnosti při získávání stanovisek a rozhodnutí dotčených orgánů státní správy (DOSS), dotčených orgánů jiné správy (DOJS) a jiných subjektů;
- zastupování objednatel při jednáních a řízeních u DOSS, DOJS a jiných subjektů
- zpracování projektové dokumentace skutečného provedení stavby (DSS), pokud dojde při realizaci stavby ke změně projektové dokumentace.
- zpracování kontrolního rozpočtu, ZOV, Harmonogramu stavby;
- pravidelná prezentace výstupů činnosti Objednateli dle požadavků Objednatele a na kontrolních dnech;
- zajištění stavebního povolení.

II. Etapa: Činnosti realizačních prací

- A. Dodávka a instalace nové chladicí jednotky pro budovu B Areálu Centrotex dle zpracované a Objednatelem odsouhlasené projektové dokumentace pro provedení stavby, která bude zpracována na základě požadovaných technických parametrů na chladicí jednotku.

Stavební práce realizované dle Smlouvy o dílo budou spočívat především v:

- dodávce a instalaci vzduchem chlazené chladicí jednotky;



- v dodávce rozebíratelného deskového výměníku včetně související technologie;
- realizaci stavebních úprav, ke kterým dojde při zbudování pružně uloženého stavebního základu pro novou chladicí jednotku, zbudování základu pro deskový výměník a napojení na stávající rozvody v objektu Centrotex, Praha 4;
- usazení výměňkové desky uvnitř strojovny chlazení (dle schváleného projektu);
- provedení veškerých kotevních a spojovacích prvků, pomocných konstrukcí, stavebních přípomocí a ostatních prací přímo nespecifikovaných v podkladech a Projektové dokumentaci, ale nezbytných či vhodných pro zhotovení, plnou funkčnost a požadovanou kvalitu Díla a bezpečnost provádění všech prací, výkonů a dodávek;
- v montážních pracích, včetně dodávek potrubí, armatur uvnitř strojovny chlazení (dle projektu) a napojení na stávající rozvody,
- měření a regulace (MaR), provozní rozvod silnoprůdu;
- dodávka a instalace expanze;
- jeřábnických pracích (včetně rámu pro transport jednotky na střechu budovy);
- elektroinstalačních pracích (el. přívodní kabel od stávajícího připojovacího místa a zapojení elektra včetně revizní zprávy);
- před napuštěním systému kapalným chladicím médiem budou provedeny tlakové zkoušky a bude o nich pořízen písemný protokol, který bude přiložen k závěrečné zprávě. Jako chladicí médium bude použita hygienicky nezávadná kapalina, její certifikát bude přiložen k závěrečné zprávě;
- uvedení chladicí jednotky do provozu a zaregulování systému včetně zpracování provozní dokumentace, zejména manuálů pro údržbu a provoz Díla včetně zaškolení obsluhy;
- pravidelný průběžný a čistý závěrečný úklid, přičemž závěrečný úklid zahrnuje před předáním a převzetím Díla kompletní a úplné vyčištění Stavby, staveniště a okolí, které umožní okamžité užívání bez provádění jakéhokoliv dalšího úklidu ze strany Objednatele;
- odvoz odpadu a jeho ekologická likvidace. S veškerými odpady, které vzniknou v průběhu této akce, musí být nakládáno v souladu se zákonem o odpadech. Doklady o nakládání s veškerými druhy odpadů, které realizací projektu vzniknou, budou přiloženy k žádosti o kolaudační souhlas nebo s oznámením se záměrem započít užívání stavby;

Technické parametry chladicí jednotky:

- kompaktní chladič kapaliny se vzduchem chlazeným kondenzátorem;
- 2 nezávislé chladicí okruhy se 2 šroubovými kompresory s plynulou regulací výkonu 15-100%;
- chladivo R134a;
- ventilátory jednotky s EC motory pro max. útlum hluku při partloadu;
- chladicí výkon: min. 500 kW při teplotách chlazené kapaliny +10°C/+4,5°C – 34% EG a teplotě vzduchu +35°C;
- provozní účinnost EER = min. 3,1;
- max. hlučnost: 90 dB(A) akust. výkon ve dne / 87 dB(A) v noci na plný výkon;
- celkový el. příkon kompresorů: max. 155 kW / celkový el. příkon jednotky: max. 165 kW;
- I max. (teoretický max. proud pro dimenzi el. kabelu) = 426 A;
- Tlaková ztráta výparníku: max. 35 kPa při průtoku 24,2 l/s;
- orientační rozměry: L x Š x V = 6,8 m x 2,2 m x 2,7 m;
- provozní hmotnost: max. 4700 kg;
- transportní hmotnost: max. 4600 kg.

Příslušenství chladicí jednotky:

- auto-adaptivní/prediktivní regulace s dotykovým ovládacím panelem v češtině;
- vybavení pro provoz při venkovních teplotách vzduchu v rozsahu: -20°C až +46°C;
- dodatečné snížení hluku dálkově řízeným omezením otáček ventilátorů;
- komunikační karta BACnet;
- hlavní el. odpojovač a pojistky jednotlivých okruhů;
- mechanický flow switch (čidlo průtoku chlazené vody);
- připojení vody: spojky + nátrubky pro navaření na potrubí;
- izolátory chvění pod jednotkou.



Servisní práce po dobu záruční doby:

- servisní prohlídka v četnosti dle příslušných právních předpisů, norem a pokynů výrobce
- servisní prohlídka a kontrola stavu chladicích kapalin v četnosti dle příslušných právních předpisů, norem a pokynů výrobce

B. Retrofit chladiva u stávající jednotky TRANE budovy A Areálu Centrotex, model RTAA213, seriové číslo EKL1315 a s tím spojená úprava chladicí jednotky pro provoz s ekologicky šetrnějším chladivem R134a.

Práce realizované dle Smlouvy o dílo budou spočívat především v:

- Vyprázdnění a propláchnutí mazacích obvodů;
- přepuštění starého chladicího média do nádob poskytnutých pro tento účel dodavatelem;
- ekologická likvidace původního chladiva. S veškerými odpady, které vzniknou v průběhu této akce, musí být nakládáno v souladu se zákonem o odpadech. Doklady o nakládání s veškerými druhy odpadů, které realizací projektu vzniknou, budou přiloženy k záznamu o provedeném zákroku;
- Výměna oleje v kompresorech;
- dodávka a instalace všech nezbytných dílů pro chladicí médium R134a;
- dodávka a výměna tlakoměrů pro nízké tlaky a tlakoměrů pro vysoké tlaky;
- dodávka a výměna elektronických modulů;
- dodávka a výměna odvlhčovacích vložek;
- dodávka a výměna nových expanzních ventilů;
- vyprázdnění chladicího okruhu;
- úprava automatických parametrů a seřízení pro nové chladicí médium;
- před napuštěním systému kapalným chladicím médiem budou provedeny tlakové zkoušky a bude o nich pořízen písemný protokol, který bude přiložen k závěrečné zprávě. Jako chladicí médium bude použita hygienicky nezávadná kapalina, její certifikát bude přiložen k závěrečné zprávě;
- naplnění kapalným chladicím médiem R134a;
- uvedení chladicí jednotky do provozu a kontrola funkce systému včetně zpracování provozní dokumentace, zejména manuálů pro údržbu a provoz Díla včetně zaškolení obsluhy;
- doplnění novými štítky pro nové chladivo;
- sepsání záznamu o provedeném zákroku;
- pravidelný průběžný a čistý závěrečný úklid, přičemž závěrečný úklid zahrnuje před předáním a převzetím Díla kompletní a úplné vyčištění Stavby, staveniště a okolí, které umožní okamžité užívání bez provádění jakéhokoliv dalšího úklidu ze strany Objednatele;
- jakož i veškeré další související práce, dodávky a činnosti, které jsou k řádnému dokončení celého Díla nezbytné či vhodné;
- realizace se bude řídit platnými zákony, vyhláškami, normami a předpisy (uvedenými i neuvedenými).

Součástí díla je autorský dozor při realizaci stavby v rozsahu standardních i nadstandardních výkonů stanovených metodickou pomůckou vydanou ČKA a ČKAIT pro projekční a inženýrskou činnost (Standardy profesních výkonů a souvisejících činností – část 2. Projektování staveb-pracovní text 06/2011) včetně pravidelného reportingu o stavu prováděné stavby, dle předem specifikovaného požadavku Zadavatele.



Výstupy:

- veškeré výstupy budou předány jak v tištěné tak elektronické podobě v 6-ti originálech;
- přesnou specifikaci odsouhlasí Objednatel před nebo v průběhu projekčních a inženýrských prací, zejména bude odevzdáno:
 - Zpráva o STP;
 - zajištěné stavební povolení
 - Zpracování dokumentace skutečného provedení stavby Díla (DSP) pro účely kolaudačního řízení, přičemž jeho součástí budou doklady, které určuje stavební povolení (provedení individuálních a komplexních zkoušek, vyhotovení příslušných protokolů a jejich předání Objednateli, zaměření, zkoušky, těsnosti, atesty, prohlášení o shodě;
 - DPS
 - Závěrečná zpráva ADR;
 - ZOV, kontrolní rozpočet, Harmonogram průběhu stavby.

Další skutečnosti týkající se Díla:

- Objednatel zdůrazňuje, že stavební práce budou prováděny za plného provozu objektu. Stavební práce budou vyžadovat značné nároky na organizaci provádění stavebních prací a koordinaci jednotlivých činností s pracovníky Objednatele. Součástí předmětu Díla bude i realizace veškerých dostupných opatření k minimalizaci omezení provozu objektu. Vše v souladu se zásadami organizace výstavby.
- Objednatel se zavazuje vystavit Zhotoviteli na jeho vyžádání plnou moc pouze v rozsahu nezbytném pro řádné provedení Díla.
- Nejpozději do pěti (5) dnů od podání výzvy objednatel k zahájení II. Etapy (činnosti realizačních prací), bude zahájeno předání a převzetí staveniště, jehož výstupem bude protokol o předání a převzetí staveniště, a budou konkrétně řešeny vzájemné vztahy a povinnosti v oblasti bezpečnosti práce mezi oběma Smluvními stranami. Zhotovitel musí zajistit dodržování bezpečnostních opatření po celou dobu výstavby.

Kvalita:

Kvalita nabízených služeb bude odpovídat zejména:

- Vyhlášce 499/2006 Sb. o dokumentaci staveb;
- Vyhlášce 230/2012 Sb. kterou se stanoví podrobnosti vymezení předmětu veřejné zakázky na stavební práce a rozsah soupisu stavebních prací, dodávek a služeb s výkazem výměr;
- kodexem definovaným Českou komorou architektů a Českou komorou autorizovaných inženýrů a techniků v dokumentu Standardy profesních výkonů a souvisejících činností - Metodická pomůcka (manuál) stanovující rozsah a obsah projektových prací a souvisejících činností v procesu územního plánování, projektování a realizace staveb – Pracovní text 06/2011;
- platnými právními předpisy;
- technickými a odbornými normami (včetně doporučených);
- technologickými postupy, propozicemi a instrukcemi výrobců a distributorů jednotlivých materiálů, hmot a zařízení,
- správnou praxí v příslušném oboru;
- Standardům objednatel jak jsou tyto definovány ve Smlouvě.

Kvalita veškerých činností a zejména výstupů musí převyšovat běžnou praxi v oboru. V případě, že každý jednotlivý výše uvedený výstup bude obsahovat více než **10 vad nebo nedodělků**, pak má objednatel právo Dílo za nedokončené.

Součinnost objednatel:

Zhotovitel se zavazuje provádět Dílo tak, aby nutnost součinnosti Objednatele omezil na nejnižší možnou míru, tj. zejména na předání podkladů, dílčí konzultace a závěrečné hodnocení výstupů. Pokud si to však Objednatel v průběhu realizace vyžádá, bude Zhotovitel pravidelně koordinovat i dílčí plnění s Objednatel a řídit se při tom jeho pokyny.

