

KUOLX00ZG7K4

Smlouva / objednávka číslo :

2003/0284/OIT/DSM/5

Průvodní list příloh

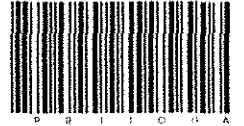

DODATEK ČÍSLO 5

Smlouvy o poskytnutí programového vybavení
DATACENTRUM 2 a jeho servisu ze dne 20. 5. 2003
(dále jen „smlouva“)číslo smlouvy poskytovatele: 82 / 2002
číslo zakázky: 1301 / 2083
agendové číslo KÚOK: 2003/0284/OIT/DSM

(dále jen „smlouva“) uzavřený mezi

DATACENTRUM systems & consulting, a. s.Se sídlem Písnická 30/13, 142 00 Praha 4
Zastoupená Ing. Petrem Luckým, členem představenstva společnosti
IČ: 25631721 DIČ: CZ25631721
Bank. spojení: [REDACTED](dále jen „poskytovatel“)
- na straně jedné -

a

Olomoucký krajSe sídlem Jeremenkova 40a, 779 11 Olomouc
Zastoupená Ing. Jiřím Rozbořilem, hejtmanem
IČ: 60609460 DIČ: CZ60609460
Bank. spojení: [REDACTED](dále jen „zákazník“)
- na straně druhé -

(společně pak „smluvní strany“)

Na základě zakoupení licence nadstavbového modulu – Export údajů do AD, se smluvní strany dohodly, že se mění cena v odstavci „DATACENTRUM 2 – MZDY“ v Příloze č. 1, v bodě 3. Ceny, a to takto:

Bod 3. Ceny:

DATACENTRUM 2 – MZDY (licence do 1200 OSC, 7 současných uživatelských přístupů)

a) Poskytování UPGRADE a UPDATE verzí s garancí legislativních změn	11.533,- Kč/ čtvrtletí
b) Zákaznická podpora (distribuce verzí, HOT-LINE, ...)	3.458,- Kč/ čtvrtletí

Celkem: 14.991,- Kč/ čtvrtletně

Nová fakturace dle bodu č. 3. Přílohy č. 1 bude zahájena od čtvrtého čtvrtletí 2016.

Na základě změny kontaktní osoby za stranu zákazníka se smluvní strany dohodly, že se mění v Příloze č. 1. bod 2. Kontaktní osoby a to takto:

Bod 2. Kontaktní osoby:

a) Kontaktní osobou za stranu zákazníka pro oblast servisu programového vybavení je:

Jméno a Příjmení [redacted]
Telefon [redacted] Fax [redacted]
E-mail [redacted]
Adresa Jeremenkova 40a, 779 00 Olomouc

b) Spojení na poskytovatele pro účely konzultací:

Hot-line [redacted] Fax [redacted]
E-mail [redacted]
Adresa Písnická 30/13, 142 00 Praha 4 - Kamýk

O uzavření tohoto dodatku rozhodl hejtmán Olomouckého kraje v souladu s § 59 odst. 4 zákona č. 129/2000 Sb., o krajích (krajské zřízení), ve znění pozdějších předpisů, a v souladu se směrnicí Olomouckého kraje č. 4/2016.

Tento dodatek je vyhotoven ve dvou stejnopisech s platností originálu. Každá strana obdrží jeden originál tohoto dodatku. Tento dodatek nabývá účinnosti a platnosti dnem podpisu obou smluvních stran. Ostatní body smlouvy zůstávají nezměněny.

V Olomouci dne: 24 - 10 - 2016

V Praze dne: 2. [redacted]

za [redacted]
Ing. [redacted] pořil

za [redacted]
Ing. [redacted]



**Smlouva o poskytnutí
servisu k programovému vybavení značky DATACENTRUM 2**

číslo smlouvy poskytovatele: 82 / 2002

číslo zakázky: 1301 / 2083

číslo smlouvy zákazníka:

uzavřena dle § 269, odst. 2 zákona číslo 513/1991 Sb., obchodní zákoník

Dnešního dne uzavřeli

DTG, a. s.

Se sídlem Kloubokova 77/1235, 14800 Praha 11,

Zastoupená panem Petrem Valáškem , členem představenstva společnosti,

IČ: 25 63 17 21, DIČ: 011- 25 63 17 21,

Bank. spojení: [REDACTED]

(dále jen „poskytovatel“)

- na straně jedné -

a

Olomoucký kraj

Se sídlem Jeremenkova 40a, 779 11 Olomouc

Zastoupený : ing. Janem Březinou – hejtnanem

IČ: 60 60 94 60

Bank. spojení: [REDACTED]

(dále jen „zákazník“)

- na straně druhé -

(společně pak „smluvní strany“)

luto

smlouvu o poskytnutí servisu k programovému vybavení značky DATACENTRUM 2:

1. Úvodní ustanovení

- 1.1. Poskytovatel prohlašuje, že je právnickou osobou řádně založenou a zapsanou podle českého právního řádu v obchodním rejstříku vedeném Městským soudem v Praze, oddíl B, číslo vložky 5092.
- 1.2. Poskytovatel prohlašuje, že disponuje materiálními, technickými a personálními prostředky a vlastní všechny potřebné registrace k řádnému plnění této smlouvy. Zákazník bere na vědomí, že poskytovatel může poskytnout plnění podle této smlouvy i přímo prostřednictvím svých dceřinných společností.
- 1.3. Zákazník prohlašuje, že je oprávněn tuto smlouvu uzavřít a řádně plnit závazky v ní obsažené.
- 1.4. Nedílnou součástí této smlouvy tvoří tyto přílohy:
 - 1.4.1. Příloha č. 1, která specifikuje poskytování servisních služeb k programovému vybavení DATACENTRUM 2 – MZDY a DATACENTRUM 2 – PERSONALISTIKA ze strany poskytovatele zákazníkovi a tomu odpovídající závazek zákazníka zaplatit poskytovateli dohodnutou cenu uvedenou v příloze č. 1.
 - 1.4.2. Příloha č. 2, která specifikuje poskytování dodatkových služeb a modulů k programovému vybavení DATACENTRUM 2 – MZDY a DATACENTRUM 2 – PERSONALISTIKA.

2. Předmět smlouvy

- 2.1. Zákazník tímto zadává u poskytovatele a poskytovatel souhlasí s tím, že poskytne zákazníkovi následující plnění:
 - 2.1.1. Poskytovatel poskytne zákazníkovi servisní služby k programovému vybavení DATACENTRUM 2 v rozsahu specifikovaném v příloze č. 1.
 - 2.1.2. Poskytovatel poskytne zákazníkovi na základě písemné objednávky dodatkové služby a moduly k programovému vybavení DATACENTRUM 2 – MZDY a DATACENTRUM 2 – PERSONALISTIKA viz. příloha č. 2.
- 2.2. Zákazník se zavazuje zaplatit poskytovateli za plnění poskytnuté podle této smlouvy ceny uvedené v jednotlivých přílohách.

3. Cena a platební podmínky

- 3.1. Veškeré ceny podle této smlouvy jsou stanoveny dohodou smluvních stran. Výše cen je stanovena ke dni uzavření smlouvy a jakákoliv změna je možná pouze písemnou dohodou smluvních stran, není-li výslovně stanoveno jinak. Veškeré ceny podle této smlouvy jsou uvedeny v českých korunách.
- 3.2. Ke všem cenám podle této smlouvy bude připočtena daň z přidané hodnoty v zákonné výši.
- 3.3. Ceny dle této smlouvy jsou splatné na základě faktur vystavených poskytovatelem – daňových dokladů, jejichž splatnost činí dvacetjedna (21) dnů ode dne jejich vystavení, není-li dohodnuto jinak. Dnem zaplacení se rozumí den odepsání částky z účtu zákazníka. V případě prodloužení s placením kterékoliv faktury je poskytovatel oprávněn účtovat zákazníkovi úrok z prodlení ve výši jedné setiny procenta (0,01%) z dlužné částky za každý i započatý den prodlení.

4. Náhrada škody

- 4.1. Každá ze smluvních stran nese odpovědnost za způsobenou škodu v rámci platných právních předpisů a této smlouvy. Obě strany se zavazují k vyvinutí maximálního úsilí k předcházení škodám a k minimalizaci vzniklých škod.

- 4.2. Žádná ze smluvních stran neodpovídá za škodu, která vznikla v důsledku věcně nesprávného nebo jinak chybného zadání, které obdržela od druhé strany.
- 4.3. Dostane-li se poskytovatel do prodlení s termínem plnění předmětu smlouvy, který je schválen oběma stranami písemnou formou faxem nebo mailem, delším než 10 dnů, je poskytovatel povinen zaplatit zákazníkovi smluvní pokutu ve výši 0,1 % z ceny služby za každý i započatý den prodlení.
- 4.4. Dostane-li se poskytovatel do prodlení s termínem, který je schválen oběma stranami písemnou formou faxem nebo mailem, pro odstranění chyby, která vznikla v důsledku nasazení upgrade, update nebo úpravy programu, je poskytovatel povinen zaplatit zákazníkovi smluvní pokutu ve výši 1 % z ceny služby za čtvrtletí za každý i započatý den prodlení. Cena služby za čtvrtletí je uvedena v příloze č.1 jako součet všech položek dílčích služeb a.) + b.) za mzdy a personalistiku.

5. Ochrana informací a duševního vlastnictví

- 5.1. Poskytovatel se zavazuje, že informace, které získá o zákazníkovi při provádění činností podle této smlouvy, a které nejsou veřejně dostupné, bude považovat za důvěrné (dále jen „důvěrné informace“).
- 5.2. Poskytovatel se zavazuje, že bez předchozího písemného souhlasu zákazníka nezveřejní důvěrné informace, ani je neposkytne či jinak nezpřístupní osobám jiným než jsou osoby zaměstnané nebo najaté poskytovatelem pro realizaci smlouvy. Poskytování důvěrných informací těmto osobám musí být provedeno pouze v míře potřebné pro realizaci této smlouvy a tyto osoby musí být poučeny o povinnosti ochrany důvěrných informací.
- 5.3. Poskytovatel prohlašuje, že programové vybavení DATACENTRUM 2 má charakter zaměstnaneckého díla ve smyslu § 58, odst. 1 a 7, autorského zákona a bylo vytvořeno zaměstnanci společnosti v rámci plnění povinností vyplývajících z pracovního poměru, popř. bylo vytvořeno na objednávku. Poskytovatel je oprávněn svým jménem a na svůj účet vykovávat majetková autorská práva k dílu. Zákazník se zavazuje zabezpečit předané programové vybavení před neoprávněným přístupem nebo manipulací, které mohou mít za následek jeho užití v jiné organizaci bez souhlasu poskytovatele, popřípadě jiný zásah do autorských práv poskytovatele.
- 3.4. Poskytovatel prohlašuje, že právo užití programového vybavení značky DATACENTRUM 2 přešlo na zákazníka Smlouvou o dílo uzavřenou mezi společnostmi DTG, a.s. a ICZ, a.s. dne 14. 12. 2001. Na základě této smlouvy je zákazník držitelem nevýlučného a nepřenosného práva užití programového vybavení značky DATACENTRUM 2 ve smyslu § 46 a násled. autorského zákona.

6. Trvání a ukončení smlouvy

- 6.1. Tato smlouva nabývá platnosti dnem jejího podpisu oprávněnými zástupci obou smluvních stran.
- 6.2. Právo užití programového vybavení DATACENTRUM 2 poskytuje poskytovatel zákazníkovi na dobu neurčitou.
- 6.3. Poskytování služeb údržby k programovému vybavení DATACENTRUM 2 je sjednáno na dobu neurčitou.
- 6.4. Poskytovatel i zákazník mohou vypovědět tuto smlouvu kdykoliv po podpisu smlouvy bez udání důvodu, a to písemnou výpovědí s šestiměsíční výpovědní lhůtou. Výpovědní lhůta začíná běžet 1. kalendářní den měsíce následujícího po doručení výpovědi druhé smluvní straně.

- 6.5. Zákazník je oprávněn odstoupit od této smlouvy s okamžitou platností pokud:
- 6.5.1. práva třetích osob přes opatření učiněná poskytovatelem a přes součinnost zákazníka řádně poskytnutou k těmto opatřením znemožňují zákazníkovi užití programového vybavení DATACENTRUM 2 ;
 - 6.5.2. je poskytovatel v prodlení s předáváním prací ve stanovených termínech nebo zpracováním změn předpisů déle než 90 dnů.
 - 6.5.3. poskytovatel porušuje ustanovení dle článku 5 této smlouvy.
- 6.6. Poskytovatel je oprávněn odstoupit od smlouvy s okamžitou platností pokud:
- 6.6.1. je zákazník v prodlení s úhradou ceny déle než 90 dní;
 - 6.6.2. zákazník poruší autorské právo ve vztahu k předmětu této smlouvy.
- 6.7. Odstoupení nabývá platnosti dnem doručení písemného oznámení o odstoupení druhé smluvní straně.

7. Jiná ujednání

- 7.1. Každá ze smluvních stran jmenuje kontaktní osoby, které zastupují zájmy příslušné smluvní strany, přijímají požadovaná rozhodnutí nebo zajišťují bezodkladné přijetí příslušných opatření a starají se o dobrou spolupráci mezi smluvními stranami. Kontaktní osoby a kontaktní adresy a telefonní/faxová čísla jsou uvedeny v příloze číslo 1 a 2 dle bodu 1.4.1. a 1.4.2. této smlouvy.
- 7.2. Každé oznámení poskytnuté jednou stranou druhé straně podle této smlouvy, bude druhé straně zasláno písemně, popřípadě elektronickou poštou nebo faxem a následně písemně potvrzeno odesílatelem oznámení. Oznámení je účinné v případě jeho písemné formy jeho doručením, v případě elektronické či faxové formy doručením písemného potvrzení.

8. Závěrečná ustanovení

- 8.1. Veškeré změny a dodatky této smlouvy lze provést pouze písemnými číslovanými dodatky podepsanými oběma smluvními stranami, není-li ve smlouvě uvedeno jinak.
- 8.2. Tato smlouva je vyhotovena ve dvou stejnopisech s platností originálu. Každá strana obdrží jeden originál této smlouvy.
- 8.3. Text této smlouvy je veřejně přístupnou listinou.

V Olomouci dne 20.5.2003



.....
za zákazníka

V Praze dne 20.5.2003



.....
za poskytovatele

DIG DATACENTRUM
EKONOMICKÝ SOFTWARE
DIG s.r.o. Blahoslavova 1215/77
Praha 11
110 20

Příloha č. 1

1. Servis k programovému vybavení DATACENTRUM 2 zahrnuje:

- a) **UPGRADE (základní verze pro běžný rok) a UPDATE** programového vybavení :
- v návaznosti na změny předpisů tyto neprodleně promítnout do programového vybavení;
 - změny budou do programového vybavení zapracovány od okamžiku jejich účinnosti;
 - zajišťovat další rozvoj programového vybavení.
- b) **Zákaznickou podporu k programovému vybavení :**
- distribuovat objednateli průběžně nové verze (UPGRADE, UPDATE) ,
 - zajišťovat telefonické konzultace pro objednatele HOT LINE,
 - předávat informace k technickému řešení požadavků objednatele,
 - zasílat dodatky k uživatelské dokumentaci,
 - poskytovat informační servis prostřednictvím uživatelského BULLETINU,
 - poskytovat informační servis na síti INTERNET,
 - řešit uživatelské požadavky.

2. Kontaktní osoby:

- a) Kontaktní osobou za stranu zákazníka pro oblast servisu programového vybavení DATACENTRUM 2 je [REDAKCE]
fax: [REDAKCE], e-mail: [REDAKCE]
Adresa instalace: Krajský úřad Olomouckého kraje Jeremenkova 40a, 779 11 Olomouc
- b) Spojení na poskytovatele pro účely konzultací: tel. [REDAKCE], fax: [REDAKCE]
[REDAKCE], e-mail: [REDAKCE], Obchodní oddělení: Kloboukova 77,
148 00 Praha 11, tel.: [REDAKCE], e-mail: [REDAKCE], ústředna [REDAKCE].

3. Ceny:

DATACENTRUM 2 – MZDY (licence do 500 OSC, 3 uživatelské přístupy)

- a) Poskytování UPGRADE a UPDATE verzí
s garancí legislativních změn: 4.600,-/ čtvrtletí
- b) Zákaznická podpora
(distribuce verzí, HOT-LINE, ..): 1.100,-/ čtvrtletí

DATACENTRUM 2 – PERSONALISTIKA (licence do 500 OSC, 2 uživatelské přístupy)

- a) Poskytování UPGRADE a UPDATE verzí
s garancí legislativních změn: 5.100,-/ čtvrtletí
- b) Zákaznická podpora
(distribuce verzí, HOT-LINE, ..): 1.300,-/ čtvrtletí

Cena bude aktualizována poskytovatelem na základě:

- a) vývoje indexu cen tržních služeb vydávaného Českým statistickým úřadem za období od data poslední aktualizace smlouvy,
- b) rozšíření programového vybavení o další adresáře (např. o další právní subjekty),
- c) instalace atypické verze programového vybavení,
- d) rozšíření program. vybavení o další počítačové stanice, o návazné moduly a účelové programy,
- e) funkčního zhodnocení programového vybavení.

Cena v souladu s písm. a) tohoto článku platí minimálně po dobu jednoho roku od data podpisu smlouvy a zhotovitel jí může upravit na základě doručení dodatku objednateli. Cena může být aktualizována v souladu s písm. b) – e) tohoto bodu od 1. dne měsíce následujícího, kdy došlo ke změně v poskytovaných službách v souvislosti s písm. b) – e). Nová cena bude součástí dodatku k této smlouvě podepsaného oběma smluvními stranami.

Fakturace za poskytování UPGRADE,UPDATE verzí a za zákaznickou podporu bude prováděna do 31.1., 30.4.,31.7. a 31.10. v aktuálním čtvrtletí ve výši sjednané ceny dle přílohy č. 1. Fakturace bude zahájena dnem 1.1.2003. Fakturace za 1. a 2 čtvrtletí roku 2003 bude provedena po podpisu smlouvy.

Příloha č. 2

1. Dodatečné služby a moduly

Na základě písemné objednávky na adresu poskytovatele (Kloboukova 77, 148 00 Praha 11, faxem: [REDACTED], elektronickou poštou: [REDACTED]) je možné objednat dodatečné služby příp. moduly. Cena těchto služeb se řídí aktuálním ceníkem poskytovatele. Na základě objednávky bude poskytovatelem zaslána cenová kalkulace a termín dodání, po jejímž písemném odsouhlasení zákazníkem dojde k jejímu plnění. Poskytnutí takovéto služby nebo modulu bude potvrzeno po provedení, protokolem nebo dodacím listem a podepsáno zákazníkem.

2. Aktuální ceník služeb platný pro rok 2003

Licence nadstavbové moduly:

	cena modulu
MZDY – PLUS	
účetování na střediska	0
účetování na zakázky	10 000
Elektronický přenos do banky	
jedna banka	6 000
Multiverze	10 000
Evidence plateb do penzijního fondu	
Do 3 fondů	6 000
Multiverze	10 000
Import srážek za stravné	cena smluvní
Nárok na stravné	5 000
Přenos účetního dokladu do účetnictví	cena smluvní
Import dat z docházkových systémů	cena smluvní
Organigram	20 000
Poštovní klient	5 000
Posílání pásek e-mallem	10 000
DC Klient :	
počet uživatelských stanic	cena za stanici
do 10	5 000
nad 10	3 000
Multilicence:	
počet zpracovávaných organizací	cena multilicence
2-5	10 000
6-10	25 000
11-25	45 000
26-50	80 000
nad 50	90 000

Služby

Implementace, převody dat, napojení databází, zaškolení uživatelů, dohled nad zpracováním agendy, konzultace, servisní zásahy, programátorské a analytické práce

	denní sazba
konzultant junior	6 000
Konzultant	8 000
konzultant senior	12 000
Cestovné	11,- Kč/km

DODATEK ČÍSLO 1
Smlouvy o poskytnutí servisu k programovému vybavení
značky DATACENTRUM 2

číslo smlouvy poskytovatele: 82 / 2002

číslo zakázky: 1301 / 2083

uzavřené dne 20. 5. 2003 – UR/48/12/2003

(dále jen „smlouva“)

mezi

DTG, a. s.

Se sídlem Kloboukova 77/1235, 148 00 Praha 11,

Zastoupená panem Petrem Valáškem, členem představenstva společnosti,

IČ: 25 63 17 21, DIČ: 011- 25 63 17 21.

Bank. spojení: [REDAKCE]

Společnost je zapsána v obchodním rejstříku, rejstříkovým soudem v Praze, oddíl B, vložka 5092.

(dále jen „poskytovatel“)

na straně jedné -

a

Olomoucký kraj

Se sídlem Jeremenkova 40a, 779 11 Olomouc,

Zastoupený Ing. Janem Březinou - hejtmanem,

IČ: 60 60 94 60.

Bank. spojení: [REDAKCE]

(dále jen „zákazník“)

- na straně druhé -

(společně pak „smluvní strany“)

I. Smluvní strany se dohodly, že smlouva se mění a doplňuje takto:

(i.) V článku 1. (Úvodní ustanovení) se doplňují odstavce 1.4.3. a 1.4.4.:

1.4.3. Příloha č 3., která obsahuje cenu a platební podmínky za rozšíření licence k programovému vybavení DATACENTRUM 2 z 500 OSČ (osobních čísel zaměstnanců) na 1000 OSČ.

1.4.4. Příloha č 4., která specifikuje poskytování služby „Vzdálená správa“ k programovému vybavení DATACENTRUM 2 – MZDY ze strany poskytovatele zákazníkovi, cenu, platební podmínky a označení kontaktních osob.

(ii.) V článku 2. (Předmět smlouvy) se doplňují odstavce 2.1.3. a 2.1.4.:

2.1.3. Poskytovatel poskytne zákazníkovi v souladu s § 46 a násl. autorského zákona nevýlučně, nepřenositelné právo užití programového vybavení DATACENTRUM 2 (licenci do 1000 OSČ).

2.1.4. Poskytovatel poskytne zákazníkovi službu „Vzdálená správa“ k programovému vybavení DATACENTRUM 2 – MZDY v rozsahu specifikovaném v příloze č. 4.

(iii.) V článku 7. (Jiná ujednání) se mění a doplňuje odstavec 7.1., který nově zní:

7.1. Každá ze smluvních stran jmenuje kontaktní osoby, které zastupují zájmy příslušné smluvní strany, přijímají požadovaná rozhodnutí nebo zajišťují bezodkladné přijetí příslušných opatření a starají se o dobrou spolupráci mezi smluvními stranami. Kontaktní osoby a kontaktní adresy a telefonní/faxová čísla jsou uvedeny v jednotlivých přílohách této smlouvy.

7.2. Tento dodatek smlouvy byl uzavřen na základě rozhodnutí hejtmána Olomouckého kraje podle ustanovení čl.9 odst. 9.1. písm.c) Směrnice č.3/2003 a v souladu s § 59 odst. 4 zákona 129/2000 Sb.o krajích (Krajské zřízení), ve znění pozdějších předpisů.

(iv.) V souvislosti s rozšířením licence k programovému vybavení DATACENTRUM 2 se upravuje text příloh č. 1 a č.2 smlouvy.

II. Tento dodatek nabývá účinnosti dnem podpisu oběma smluvními stranami. Každá strana obdrží jedno vyhotovení tohoto dodatku. Nedílnou součástí tohoto dodatku tvoří:

- Příloha č. 1 smlouvy (servis k programovému vybavení DATACENTRUM 2)
- Příloha č. 2 smlouvy (dodatečné služby a moduly)
- Příloha č. 3 smlouvy (rozšíření licence programového vybavení DATACENTRUM 2)
- Příloha č. 4 smlouvy (specifikuje poskytování služby „Vzdálená správa“)

V Praze dne: 6.5. 2004

V Olomouci dne: 6.5. 2004

za poskytovatele

za zákazníka

DTG **DATACENTRUM**
ERONOMICKÝ SOFTWARE
DTG, a.s. Klaboukovo 1235/77
750 11, Horní Kozdřuby

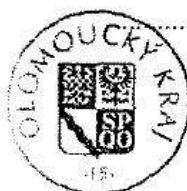

Příloha č. 1

1. Servis k programovému vybavení DATACENTRUM 2 zahrnuje:

- a) **UPGRADE (základní verze pro běžný rok) a UPDATE** programového vybavení :
- v návaznosti na změny předpisů tyto neprodleně promítnout do programového vybavení; změny budou do programového vybavení zapracovány od okamžiku jejich účinnosti,
 - zajišťovat další rozvoj programového vybavení.
- b) **Zákaznickou podporu k programovému vybavení :**
- distribuovat objednateli průběžně nové verze (UPGRADE, UPDATE) ,
 - zajišťovat telefonické konzultace pro objednatele HOT LINE,
 - předávat informace k technickému řešení požadavků objednatele,
 - zasílat dodatky k uživatelské dokumentaci,
 - poskytovat informační servis prostřednictvím uživatelského BULLETINU,
 - poskytovat informační servis na síti INTERNET,
 - řešit uživatelské požadavky.

2. Kontaktní osoby:

- a) Kontaktní osobou za stranu zákazníka pro oblast servisu programového vybavení DATACENTRUM2 je [redacted], fax: [redacted], e-mail: [redacted].
Adresa instalace: Krajský úřad Olomouckého kraje Jeremenkova 40a, 779 11 Olomouc
- b) Spojení na poskytovatele pro účely konzultací: tel. [redacted], fax: [redacted], e-mail: [redacted], Obchodní oddělení: Kloboukova 77, 148 00 Praha 11, tel.: [redacted], e-mail: [redacted], ústředna [redacted].

3. Ceny:

DATACENTRUM 2 – MZDY (licence do 1000 OSC, 7 současných uživatelských přístupů)

- a) Poskytování UPGRADE a UPDATE verzí s garancí legislativních změn: 8.400,-/ čtvrtletí
- b) Zákaznická podpora (distribuce verzí, HOT-LINE, ...): 2.400,-/ čtvrtletí

DATACENTRUM 2 – PERSONALISTIKA (licence do 1000 OSC, 7 uživatelských přístupů)

- a) Poskytování UPGRADE a UPDATE verzí s garancí legislativních změn: 10.400,-/ čtvrtletí
- b) Zákaznická podpora (distribuce verzí, HOT-LINE, ...): 3.000,-/ čtvrtletí

Cena bude aktualizována poskytovatelem na základě:

- a) vývoje indexu cen tržních služeb vydávaného Českým statistickým úřadem za období od data poslední aktualizace smlouvy,
- b) rozšíření programového vybavení o další adresáře (např. o další právní subjekty),
- c) instalace atypické verze programového vybavení,
- d) rozšíření program. vybavení o další počítačové stanice, o návazné moduly a účelové programy,
- e) funkčního zhodnocení programového vybavení.

Cena v souladu s písm. a) tohoto článku platí minimálně po dobu jednoho roku od data podpisu smlouvy a zhotovitel ji může upravit na základě doručení dodatku objednateli. Cena může být aktualizována v souladu s písm. b) – e) tohoto bodu od 1. dne měsíce následujícího, kdy došlo ke změně v poskytovaných službách v souvislosti s písm. b) – e). Nová cena bude součástí dodatku k této smlouvě podepsaného oběma smluvními stranami.

Fakturace za poskytování UPGRADE,UPDATE verzi a za zákaznickou podporu bude prováděna do 31.1., 30.4.,31.7. a 31.10. v aktuálním čtvrtletí ve výši sjednané ceny dle přílohy č. 1. Fakturace dle tohoto dodatku bude provedena dne 30.4.2004.

Příloha č. 2

1. Dodatečné služby a moduly

b) Na základě e-mailové výzvy pověřených pracovníků zákazníka, tj. [redacted], [redacted], e-mail: [redacted], je možné objednat dodatečné služby příp. moduly na adresu [redacted]. Cena těchto služeb se řídí aktuálním ceníkem poskytovatele. Na základě e-mailové výzvy bude poskytovatelem zaslána cenová kalkulace, po jejímž písemném odsouhlasení zákazníkem dojde k jejímu plnění. Poskytnutí takovéto služby nebo modulu bude potvrzeno po provedení, protokolem nebo dodacím listem a podepsáno zákazníkem.

2. Aktuální ceník služeb platný pro rok 2004

Licence nadstavbové moduly:

	cena modulu
MZDY – PLUS	
účetování na střediska	0
účetování na zakázky	10 000
Elektronický přenos do banky	
jedna banka	6 000
Multiverze	10 000
Evidence plateb do penzijního fondu	
Do 3 fondů	6 000
Multiverze	10 000
Import srážek za stravné	cena smluvní
Nárok na stravné	5 000
Přenos účetního dokladu do účetnictví	cena smluvní
Import dat z docházkových systémů	cena smluvní
Organigram	20 000
Poštovní klient	5 000
Posílání pásek e-mailem	10 000
DC Klient :	
počet uživatelských stanic	cena za stanici
do 5	5 000
5-10	3 000
nad 10	2 000
Multilicence:	
počet zpracovávaných organizací	cena multilicence
2-3	5 000
4-5	10 000

6-10	20 000
11-25	30 000
26-50	45 000
nad 50	Dohodou

Služby

Implementace, převody dat, napojení databází, zaškolení uživatelů, dohled nad zpracováním agendy, konzultace, servisní zásahy, programátorské a analytické práce

	denní sazba
konzultant junior	6 000
Konzultant	8 000
konzultant senior	12 000

Cestovné	11,- Kč/km
----------	------------

Příloha č. 3

Rozšíření licence pro Aplikační server DC2-MZDY (licence do 1000 OSC) 86.000,-

Rozšíření licence pro Aplikační server DC2-PERSONALISTIKA (licence 1000 OSC) 113.000,-

Fakturace výše uvedených položek bude provedena po uzavření dodatku č.1.

Příloha č. 4

1. Popis služby:

Jedná se o vzdálené připojení programu DC-Client pomocí protokolu TCP/IP k programu DC-Sever, který je nainstalován na serveru zákazníka jako služba. Přenášená data jsou kódována silnými šiframi. Oprávnění k připojení je ověřeno pomocí zadaného jména a hesla. Druh přenášených dat je omezen nastavením oprávnění uživatele.

2. Podmínky pro nastavení služby „Vzdálená podpora“:

Zákazník umožní přístup z veřejného internetu z adres [redacted] do lokální sítě KúOk na serveru APS, na kterém je nainstalován program DC-Server (Portforwarding). Přístup bude umožněn pouze na požádání jmenovaného zástupce poskytovatele (e-mail, telefon, SMS). Požadavek bude směřován na jmenované zástupce zákazníka a ti to umožní přístup, který bude po provedení prací opět uzavřen. Potvrzení předaných prací bude provedeno e-mailovou zprávou nebo potvrzeným dodacím listem (bude potvrzen při další osobní návštěvě).

3. Kontaktní osoby:

a) Kontaktní osobou za stranu zákazníka pro službu „vzdálená podpora“ je

[redacted]
tel.: [redacted]

e-mail: [redacted]

b) Kontaktní osobou za stranu poskytovatele pro službu „vzdálená podpora“ je pan [redacted]

[redacted], tel.: [redacted], fax: [redacted], e-mail: [redacted]

4. Cena:

Při využití služby „Vzdálená podpora“ bude zákazníkovi poskytnuta 10%-ní sleva z ceny za objednané a provedené práce (nevztahuje se na práce, které souvisí s poskytováním UPGRADE a UPDATE systému).

DODATEK ČÍSLO 2
Smlouvy o poskytnutí servisu k programovému vybavení
značky DATACENTRUM 2

číslo smlouvy poskytovatele: 82 / 2002
číslo zakázky: 1301 / 2083

uzavřené dne 20. 5. 2003 – UR/48/12/2003
(dále jen „smlouva“)
mezi

DTG, a. s.

Se sídlem Kloboukova 77/1235, 148 00 Praha 11,
Zastoupená panem Petrem Valáškem, členem představenstva společnosti,
IČ: 25 63 17 21, DIČ: 011- 25 63 17 21.

Bank. spojení: [REDACTED]

Společnost je zapsána v obchodním rejstříku, rejstříkovým soudem v Praze, oddíl B, vložka 5092.

(dále jen „poskytovatel“)

na straně jedné -

a

Olomoucký kraj

Se sídlem Jeremenkova 40a, 779 11 Olomouc,
Zastoupený panem RNDr. Ivanem Kosatikem - hejtnanem,
IČ: 60 60 94 60.

Bank. spojení: [REDACTED]

(dále jen „zákazník“)

- na straně druhé -

(společně pak „smluvní strany“)

I. **Smluvní strany se dohodly, že se bod 3. přílohy č. 1 smlouvy se mění takto:**
(Tato změna je v souladu s přílohou č.1 dodatku č.1 a to v bodě c:)

3. Ceny:

DATACENTRUM 2 – MZDY (licence do 1000 OSC, 7 současných uživatelských přístupů)

- | | |
|---|--------------------|
| a) Poskytování UPGRADE a UPDATE verzí
s garancí legislativních změn: | 9.417,-/ čtvrtletí |
| b) Zákaznická podpora
(distribuce verzí, HOT-LINE, ..): | 2.400,-/ čtvrtletí |

DATACENTRUM 2 – PERSONALISTIKA (licence do 1000 OSC, 7 uživatelských přístupů)

- | | |
|---|---------------------|
| a) Poskytování UPGRADE a UPDATE verzí
s garancí legislativních změn: | 10.400,-/ čtvrtletí |
|---|---------------------|

- b) Zákaznická podpora
(distribuce verzí, HOT-LINE, ..): 3.000,-/ čtvrtletí

Cena bude aktualizována poskytovatelem na základě:

- a) vývoje indexu cen tržních služeb vydávaného Českým statistickým úřadem za období od data poslední aktualizace smlouvy,
- b) rozšíření programového vybavení o další adresáře (např. o další právní subjekty),
- c) instalace atypické verze programového vybavení,
- d) rozšíření program. vybavení o další počítačové stanice, o návazné moduly a účelové programy,
- e) funkčního zhodnocení programového vybavení.

Cena v souladu s písm. a) tohoto článku platí minimálně po dobu jednoho roku od data podpisu smlouvy a zhotovitel ji může upravit na základě doručení dodatku objednateli. Cena může být aktualizována v souladu s písm. b) – e) tohoto bodu od 1. dne měsíce následujícího, kdy došlo ke změně v poskytovaných službách v souvislosti s písm. b) – e). Nová cena bude součástí dodatku k této smlouvě podepsaného oběma smluvními stranami.

Fakturace za poskytování UPGRADE, UPDATE verzí a za zákaznickou podporu bude prováděna do 31.1., 30.4., 31.7. a 31.10. v aktuálním čtvrtletí ve výši sjednané ceny dle přílohy č. 1. Fakturace dle tohoto dodatku bude provedena do 31.5.2005.

- II. Do programu DATACENTRUM 2 – MZDY byl implementován nadstavbový modul ELDP – XML pro 500 OSČ jako instalace atypické verze programového vybavení:
Licence ELDP – XML 18.500,- Kč
Implementace modulu 2.000,- Kč
- III. Tento dodatek byl uzavřen na základě rozhodnutí hejtmána Olomouckého kraje podle Směrnice Olomouckého kraje č. 1/2004" a v souladu s § 59 odst. 4 zákona 129/2000 Sb. o krajích (krajské zřízení), ve znění pozdějších předpisů.

Fakturace za nadstavbový modul bude provedena na základě podpisu tohoto dodatku.

V Olomouci dne: 2005

V Praze dne: 27.6. 2005

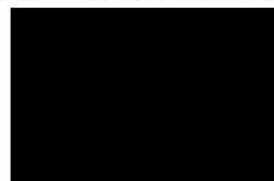
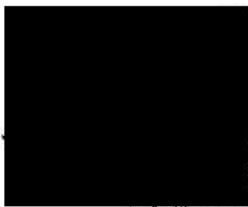

za poskytovatele

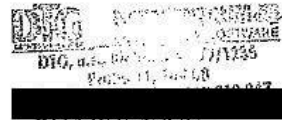

DODATEK ČÍSLO 3**Smlouvy o poskytnutí programového vybavení
DATACENTRUM 2 a jeho servisu ze dne 20. 5. 2003
(dále jen „smlouva“)**

číslo smlouvy poskytovatele: 82 / 2002
číslo zakázky: 1301 / 2083

(dále jen „smlouva“) uzavřený mezi

DATACENTRUM systems & consulting, a. s.
Se sídlem Písnická 30/13, 142 00 Praha 4
Zastoupená Ing. Petrem Luckým, členem představenstva společnosti
IČ: 25631721 DIČ: CZ25631721
Bank. spojení: [REDACTED]
Zapsána v OR městského soudu v Praze, oddíl B, vložka 5092

(dále jen „poskytovatel“)

- na straně jedné -

a

Olomoucký kraj
Se sídlem Jeremenkova 40a, 779 11 Olomouc
Zastoupená Ing. Jiřím Rozbořilem, hejtmánem
IČ: 60609460 DIČ: CZ60609460
Bank. spojení: [REDACTED]

(dále jen „zákazník“)

- na straně druhé -

(společně pak „smluvní strany“)

Na základě zakoupení licence nadstavbových modulů – E-podání – PVPOJ – Přehled o výši pojistného a vyplacených dávkách, E-podání – NEMPRI – Příloha k žádosti o dávku nemocenského pojištění a EPO2 – II. pilíř důchodového spoření, pro mzdovou agendu, se smluvní strany dohodly, že se mění text odstavce „DATACENTRUM 2 – MZDY“ v Příloze č. 1, v bodu 3. Ceny, a to takto:

Bod 3. Ceny:

DATACENTRUM 2 – MZDY (licence do 1000 OSC, 7 současných uživatelských přístupů)

a) Poskytování UPGRADE a UPDATE verzí s garancí legislativních změn	10.083,- Kč/čtvrtletí
b) Zákaznická podpora (distribuce verzí, HOT-LINE, ...)	2.733,- Kč/čtvrtletí

Celkem: 12.816,- Kč/čtvrtletí

Fakturace dle tohoto nového odstavce bodu č. 3. přílohy č. 1 bude zahájena od druhého kalendářního čtvrtletí roku 2013.

O uzavření tohoto dodatku rozhodl hejtmán Olomouckého kraje v souladu s § 59 odst. 4 zákona č. 129/2000 Sb., o krajích (krajské zřízení), ve znění pozdějších předpisů, a v souladu se směrnicí Olomouckého kraje č. 4/2012.

Tento dodatek je vyhotoven ve dvou stejnopisech s platností originálu. Každá strana obdrží jeden originál tohoto dodatku. Tento dodatek nabývá účinnosti a platnosti dnem podpisu obou smluvních stran. Ostatní body smlouvy zůstávají nezměněny.

V 22.11 dne 22.11 2013
[Redacted]
DATA CENTRUM
[Redacted] s.r.o.
DATA CENTRUM
[Redacted] consulting, a. s.
Ing. [Redacted]
člen představenstva společnosti

V 08-08-2013 2013
[Redacted]
[Circular Stamp: OLOMOUČSKÝ KRAJ]
[Redacted]

DODATEK ČÍSLO 4

Smlouvy o poskytnutí programového vybavení
DATACENTRUM 2 a jeho servisu ze dne 20. 5. 2003
(dále jen „smlouva“)

číslo smlouvy poskytovatele: 82 / 2002

číslo zakázky: 1301 / 2083

(dále jen „smlouva“) uzavřený mezi

DATACENTRUM systems & consulting, a. s.

Se sídlem: Písnická 30/13, 142 00 Praha 4

Zastoupená: Ing. Petrem Luckým, členem představenstva společnosti

IČ: 25631721 DIČ: CZ25631721

Bank. spojení:

Zapsána v OR městského soudu v Praze, oddíl B, vložka 5092

(dále jen „poskytovatel“)

- na straně jedné -

a

Olomoucký kraj

Se sídlem: Jeremenkova 40a, 779 11 Olomouc

Zastoupená: Ing. Jiřím Rozbořilem, hejtmanem

IČ: 60609460 DIČ: CZ60609460

Bank. spojení:

(dále jen „zákazník“)

- na straně druhé -

(společně pak „smluvní strany“)

Na základě zakoupení licence nadstavbových modulů – E-podání – EPSD – Vyúčtování srážkové daně, E-podání – EPZD – Vyúčtování zálohové daně a na základě navýšení licencí o 200 OSČ pro mzdovou agendu se smluvní strany dohodly, že se mění cena a text odstavce „DATACENTRUM 2 – MZDY“ v Příloze č. 1, v bodu 3. Ceny, a to takto:

Bod 3. Ceny:

DATACENTRUM 2 – MZDY (licence do 1200 OSČ, 7 současných uživatelských přístupů)

a) Poskytování UPGRADE a UPDATE verzí s garancí legislativních změn	11.117,- Kč/ čtvrtletí
b) Zákaznická podpora (distribuce verzí, HOT-LINE, ...)	3.250,- Kč/ čtvrtletí

Celkem: 14.367,- Kč/ čtvrtletně

Fakturace dle tohoto nového odstavce bodu č. 3. Přílohy č. 1 bude zahájena od prvního kalendářního čtvrtletí roku 2014.

O uzavření tohoto dodatku rozhodl hejtman Olomouckého kraje v souladu s § 59 odst. 4 zákona č. 129/2000 Sb., o krajích (krajské zřízení), ve znění pozdějších předpisů, a v souladu se směrnicí Olomouckého kraje č. 4/2012.

Tento dodatek je vyhotoven ve dvou stejnopísech s platností originálu. Každá strana obdrží jeden originál tohoto dodatku. Tento dodatek nabývá účinnosti a platnosti dnem podpisu obou smluvních stran. Ostatní body smlouvy zůstávají nezměněny.

30 -12- 2013

V 2013

V *Olomouci* dne 2013

DATA
CENTRUM
s.r.o.
Těpelec
674 01
DATA
DATACENTRUM consulting, a. s.
člen před
společnosti

Ol
Ing