

Kód Př. (VS): **1570008271**
Č. smlouvy: **2016/OMP/0560**
Č. jednotky: **765/29**

SMLOUVA O PŘEVODU VLASTNICTVÍ NEBYTOVÉ JEDNOTKY

Mezi níže uvedenými smluvními stranami byla uzavřena tato smlouva o převodu vlastnictví nebytové jednotky (dále jen "Smlouva"):

Městská část Praha 10

se sídlem Praha 10, Vršovická 1429/68, PSČ: 101 38

IČ: 00063941, DIČ: CZ-00063941

zastoupená [redacted],

pověřeným vedením odboru majetkoprávního Úřadu m. č. Praha 10

(dále jen jako "**Převodce**")

a

jméno : [redacted]

narozen(a) : [redacted]

rodné číslo : [redacted]

stát. obč. : Česká Republika

trvalý pobyt : [redacted], [redacted]

(dále jen jako "**Nabyvatel**")

(Převodce a Nabyvatel dále jednotlivě jen jako "**Strana**" a společně jen jako "**Strany**")

UZAVŘELI TUTO SMLOUVU:

I. DEFINICE

1.1 Strany se dohodly, že níže uvedené termíny budou mít pro účely této Smlouvy následující význam:

1.1.1 "**Cenou**" se v této Smlouvě rozumí kupní cena, která má být v souladu s dohodou Stran zaplacená.

1.1.2 "**Domem**" se v této Smlouvě rozumí dům č.p. 765, stojící na pozemku parc. č.: 632, zapsaný v katastru nemovitostí u Katastrálního Úřadu pro katastrální území Vršovice, obec Praha, na LV č. 11694.

1.1.3 "**Pozemky**" se v této Smlouvě rozumí pozemek parc. č.: 632, zapsaný v katastru nemovitostí u Katastrálního Úřadu, pro katastrální území Vršovice, obec Praha, na LV č. 11694.

1.1.4 "**Právy Spojenými**" se v této Smlouvě rozumí práva spojená s vlastnictvím Jednotky a převáděná s vlastnictvím Jednotky podle této Smlouvy, tj. spoluvlastnický podíl na společných částech Domu a spoluvlastnický podíl na Pozemku ve výši id. **283/13137**. Výše spoluvlastnického podílu na společných částech Domu i spoluvlastnického podílu na Pozemku je tvořena poměrem podlahové plochy Jednotky k celkové podlahové ploše všech jednotek v Domě.

1.1.5 "**Společnými částmi domu**" základy včetně izolací, obvodové a nosné zdivo, hlavní stěny, průčelí, střecha, komíny, hlavní svíslé a vodorovné konstrukce, vchody, schodiště, chodby, sklepní kóje, okna a dveře, balkony, včetně vstupních dveří do bytů a do jejich příslušenství, přímo přístupných ze společných částí, rozvody vody, kanalizace, plynu, elektřiny,

4.2 Smluvní strany konstatují, že Nabyvatel před podpisem této smlouvy uhradil na účet Převodce vedený u České spořitelny, a.s. č.ú. [REDAKCE] částku **1.129.690,-- Kč** jako doplatek zálohy na kupní cenu jednotky (dále též jen "Doplatek zálohy na Cenu").

4.3 Dnem podpisu této smlouvy se zaplacená Záloha na kupní Cenu považuje za úhradu Kupní ceny.

V. PROHLÁŠENÍ A ZÁVAZKY NABYVATELE

5.1 Nabyvatel se zavazuje a zaručuje za to, že ke dni uzavření této Smlouvy:

- a) vůči Nabyvateli není vedeno jakékoliv exekuční řízení či řízení o výkon rozhodnutí;
- b) Nabyvatel není v úpadku, nemá vůči třetím osobám závazky nepřiměřené vzhledem k majetku Nabyvatele,
- c) vůči Nabyvateli není vedeno jakékoliv soudní či rozhodčí řízení, které by se mohlo dotýkat dispozičního práva uzavřít tuto Smlouvu;
- d) Nabyvatel není rozhodnutím soudu, správního orgánu, rozhodčího soudu, rozhodce, ustanovením právního předpisu nebo jinou právní skutečností jakkoliv omezen v právu uzavřít tuto Smlouvu.

5.2 Nabyvatel prohlašuje, že se důkladně seznámil se stavem Jednotky a Domu neboť tuto jednotku dosud užívá jako nájemce a že Jednotku včetně Práv Spojených nabývá ve stavu, jak tato Jednotka včetně Práv Spojených stojí a leží.

5.3 Strany této smlouvy se výslovně dohodly, že touto Smlouvou se také komplexně upravují a narovnávají dosavadní právní vztahy mezi Převodcem a Nabyvatelem tak, že plněním dle této Smlouvy zejm. čl. 2.4, 3.1 a čl. IV jsou vyrovnány též veškeré případné nároky a práva Nabyvatele (pokud by z jakéhokoliv důvodu k okamžiku účinků této Smlouvy nezanikly splynutím v osobě Nabyvatele), které by mu vznikly vůči Převodci z důvodu dosavadního nájmu Jednotky Nabyvatelem jako nájemcem od Převodce jako pronajímatele; tedy Nabyvatel nebude po Převodci již ničeho požadovat zejm. z důvodu zaplacení toho, na co by jinak měl právo za zhodnocení Jednotky Nabyvatelem za trvání nájmu.

VI. DALŠÍ UJEDNÁNÍ STRAN

6.1 Strany vzaly na vědomí, že převod vlastnického práva k převáděné Jednotce a Právům Spojeným podle této Smlouvy nabude účinnosti podle zákona č. 256/2013 Sb., o katastru nemovitostí (katastrální zákon), v platném znění, na základě rozhodnutí Katastrálního Úřadu ke dni, kdy bude návrh na vklad vlastnického práva a spoluvlastnického práva do katastru nemovitostí Katastrálnímu Úřadu doručen. Právní mocí rozhodnutí Katastrálního Úřadu přejde na Nabyvatele vlastnické právo k Jednotce a Právům Spojeným, jakož i veškerá další práva s nimi spojená, veškeré užitky a povinnosti včetně povinnosti platit z nich daně a poplatky a dále dojde k zániku nájemního práva k Jednotce.

6.2 Strany se dohodly, že návrh na zahájení řízení o povolení vkladu vlastnického práva k převáděné Jednotce a Právům Spojeným podá Převodce nejpozději do uplynutí tří měsíců poté, co bude tato Smlouva uzavřena. Do doby podání návrhu na vklad budou všechna originální vyhotovení této Smlouvy uložena u Převodce.

6.3 Strany se dohodly, že poplatek za podání návrhu na vklad vlastnického práva k Jednotce a Právům Spojeným do katastru nemovitostí zaplatí Nabyvatel.

6.4 Strany se pro případ, že by nedošlo ke vkladu podle této Smlouvy do katastru nemovitostí, zavazují, že uzavřou novou smlouvu nebo dodatek stejného obsahu, která splní zákonné podmínky pro provedení vkladu, případně, že na pokyn Katastrálního Úřadu tuto Smlouvu či návrh na vklad náležitě doplní.

6.5 Nabyvatel se zavazuje do 3 dnů od doručení vyrozumění Katastrálního úřadu pro hlavní

město Prahu, katastrální pracoviště Praha, o provedení zápisu vlastnického práva z této smlouvy ve prospěch Nabyvatele, písemně oznámit Převodci den doručení tohoto vyrozumění.

6.6. Prodávající zašle tuto smlouvu po jejím uzavření správci registru smluv k uveřejnění dle zák. č. 340/2015 Sb., o registru smluv.

VII. PŘEDÁNÍ JEDNOTKY A SPRÁVA DOMU

7.1 Smluvní strany se dohodly, že Převodce Nabyvateli Jednotku předá a Nabyvatel Jednotku od Převodce převezme nejpozději do 30 dnů od doručení vyrozumění Katastrálního úřadu pro hlavní město Prahu, katastrální pracoviště Praha, o provedení zápisu vlastnického práva z této smlouvy ve prospěch Nabyvatele.

7.2 O předání a převzetí Jednotky bude sepsán protokol, ve kterém strany uvedou také stavy měřidel energií a médií dodávaných do Jednotky.

7.3 Nabyvatel nese odpovědnost za nahodilé poškození předmětu převodu ode dne podání návrhu na vklad vlastnického práva z této smlouvy ve prospěch Nabyvatele do katastru nemovitostí. Nabyvatel bere na vědomí, že Jednotka není pojištěna a že si pojištění Jednotky musí zajistit sám.

7.4 Nabyvatel bere na vědomí a souhlasí, že ke dni, ke kterému se stane vlastníkem Jednotky a Práv Spojených, na něj z Převodce přejdou práva a povinnosti týkající se Jednotky a společných částí Domu a Pozemků v souladu s platnými právními předpisy a Nabyvatel tak vstoupí do všech práv a povinností spojených s vlastnictvím Jednotky a Práv Spojených.

7.5 Nabyvatel se zavazuje hradit veškeré platby spojené s Jednotkou a s Právy Spojenými, a to zejména úhrady na náklady spojené se správou společných částí Domu a Pozemku a úhrady za služby spojené s užíváním Jednotky ode dne podání návrhu na vklad vlastnického práva k Jednotce ve prospěch Nabyvatele.

7.6 Strany této smlouvy výslovně konstatují, že dodávku elektrické energie a plynu do Jednotky si zajišťuje sám nájemce (Nabyvatel), a proto není nutné převést měřiče dodávky elektrické energie a plynu z Převodce na Nabyvatele, neboť odběratelem elektrické energie a plynu přímo vůči dodavateli elektrické energie a plynu je nájemce (Nabyvatel).

7.7 Strany této smlouvy se výslovně dohodly, že Nabyvatel, jako dosavadní nájemce Jednotky, bude hradit nájemné za jednotku až do dne, ve kterém obdrží od Katastrálního úřadu tuto smlouvu s vyznačenou doložkou o povolení vkladu vlastnického práva k Jednotce ve prospěch Nabyvatele. Případný přeplatek na nájemném bude Převodcem nabyvateli vrácen do 15 dnů poté, co bude provedeno vyúčtování všech pohledávek Převodce jako pronajímatele vůči Nabyvateli jako nájemci, a to včetně vyúčtování úhrady za služby spojené s užíváním Jednotky.

7.8 Nabyvatel se zavazuje Převodci předložit vyúčtování záloh na úhradu služeb spojených s užíváním Jednotky za ten kalendářní rok, ve kterém dojde k podání návrhu na vklad vlastnického práva z této smlouvy, a to nejpozději do 30.6. následujícího kalendářního roku. Předložení tohoto vyúčtování je poté podmínkou pro vrácení případného přeplatku dle čl. 7.6. této Smlouvy.

7.9 Účastníci této Smlouvy se dohodli, že převodem vlastnictví k předmětu převodu přecházejí na Nabyvatele spoluvlastnický podíl na společných částech Domu a spoluvlastnický podíl na Pozemku ve výši id. 283/1313/.

VIII. ZÁVĚREČNÁ USTANOVENÍ

Tato Smlouva se řídí právem České republiky.

Nabyvatel prohlašuje, že ve smyslu § 1794 odst. 2 občanského zákoníku souhlasí s Cenou Předmětných nemovitostí dle této Smlouvy, a to bez ohledu na to, zda se by se bý i potenciálně mohlo jednat o cenu neúměrnou. Nabyvatel prohlašuje, že je mu známa obvyklá cena plnění Předmětných nemovitostí.

Součástí této Smlouvy je Příloha č. 1, která obsahuje půdorys všech podlaží včetně schémat, určující polohu Jednotky a ostatních jednotek a společných částí domu, s údaji o podlahových plochách jednotek a společných částí domu. Součástí této smlouvy je dále Příloha č. 2, v níž je specifikována Jednotka uvedením místností včetně příslušenství s podlahovou plochou.

Smlouva nabývá účinnosti dnem podpisu oběma smluvními stranami. Tato Smlouva představuje úplné ujednání mezi Stranami o jejím předmětu a nahrazuje veškerá předchozí ujednání Stran, která se týkají jejího předmětu.

Tato Smlouva může být měněna a doplňována pouze písemnými dodatky podepsanými všemi Stranami.

Pro účely této Smlouvy se Strany dohodly, že místem pro doručování každé ze Stran bude adresa uvedená v záhlaví této Smlouvy. Strany se dohodly, že veškerá oznámení, korespondence, dokumenty nebo jakékoliv jiné hmotné věci, které se vztahují k této Smlouvě, budou doručovány druhé Straně osobním doručením nebo doručením prostřednictvím pošty či kurýrní službou na adresy uvedené výše.

Žádná ze Stran není odpovědná za porušení závazků z této Smlouvy, které je způsobeno působením vyšší moci, která zahrnuje zejména požár, povodeň, přírodní katastrofu, válku, nebo jinou událost nebo skutečnost, která je mimo přiměřenou sféru vlivu kterékoliv ze Stran. Pokud nastane působení vyšší moci, postižená Strana musí neprodleně oznámit tuto skutečnost ostatním Stranám a vynaložit veškeré úsilí k překonání následků působení vyšší moci.

Neplatnost nebo nevynutitelnost kteréhokoliv ustanovení této Smlouvy nemá vliv na platnost nebo vynutitelnost ostatních ustanovení této Smlouvy a této Smlouvy jako celku.

Strany se dohodly, že případné spory z této Smlouvy budou v prvé řadě řešeny smírem. Pokud smíru nebude dosaženo během 30 (slovy: třiceti) dnů, všechny spory z této Smlouvy a v souvislosti s ní budou s konečnou platností vyřešeny soudní cestou, nedohodnou-li se Strany, že jejich spor bude předložen k rozhodnutí v rámci rozhodčího řízení.

Nabyvatel tímto výslovně souhlasí s využitím rodného čísla Převodcem pro účely této Smlouvy a související dokumentace.

Tato Smlouva byla vyhotovena ve 3 stejnopisech s platností originálu, a to alespoň v jednom vyhotovení s úředně ověřenými podpisy, přičemž stejnopis s úředně ověřeným podpisem je určen pro potřebu vkladového řízení k Předmětným nemovitostem před příslušným katastrálním úřadem a každá ze smluvních stran poté obdrží 1 její vyhotovení.

Na důkaz toho, že tato Smlouva představuje přesný a vážný projev svobodné vůle Stran a že Strany prohlašují, že neuzavřely tuto Smlouvu za nevýhodných nebo jinak nepříznivých podmínek, připojují Strany své podpisy.

DOLOŽKA

Potvrzuje se ve smyslu § 43 zák. č. 131/2000 Sb.,
že byly splněny podmínky pro platnost tohoto právního úkonu.
Pověření členové Zastupitelstva městské části Praha 10

V Praze dne 7. 10. 2016

V Praze dne 30-08-2016

Převodce



pověřený vedením odboru majetkoprávního
Úřadu městské části Praha 10



V Praze dne 1.8.2016

Nabyvatel



**PROHLÁŠENÍ O PRAVOSTI PODPISU NA LISTINĚ
SEPSANÉ ADVOKÁTEM**

Běžné číslo knihy o prohlášeních o pravosti podpisu 011718/121/2016/V.

Já, níže podepsaná **Mgr. Markéta Nováková**, advokát, se sídlem Římská 14, 120 00 Praha 2, zapsaný v seznamu advokátů vedenem ČAK pod ev.č. 16301, prohlašuji, že tuto listinu přede mnou vlastnoručně ve 2 vyhotoveních podepsala:



Podepsaný advokát tímto prohlášením o pravosti podpisu nepotvrzuje správnost ani pravdivost údajů uvedených v této listině, ani její soulad s právními předpisy.

V Praze dne 1.8.2016



Kód Př. (VS): **1570008271**
Č. smlouvy: **2016/OMP/0560**
Č. jednotky: **765/29**

Příloha č. 1
ke Smlouvě o převodu vlastnictví nebytové jednotky

Umístění nebytové Jednotky

- půdorys všech podlaží včetně schémat, určující polohu jednotek a společných částí domu, s údaji o podlahových plochách jednotek a společných částí domu





Příloha č.1 k prohlášení vlastníka domu č.p.765 na jednotky

ČÍSLO POPISNÉ: 765

ULICE: SLOVINSKÁ

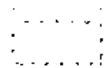
KAT.ÚZEMÍ: VRŠOVICE

OBEC: PRAHA 10

	- BYTOVÉ JEDNOTKY
	- SPOLEČNÉ PROSTORY
	- BEZPODLAHOVÉ PLOCHY
	- NEBYTOVÝ PROSTOR
	- BALKÓNY, TERASY

2.P.P.
Slovinská 15

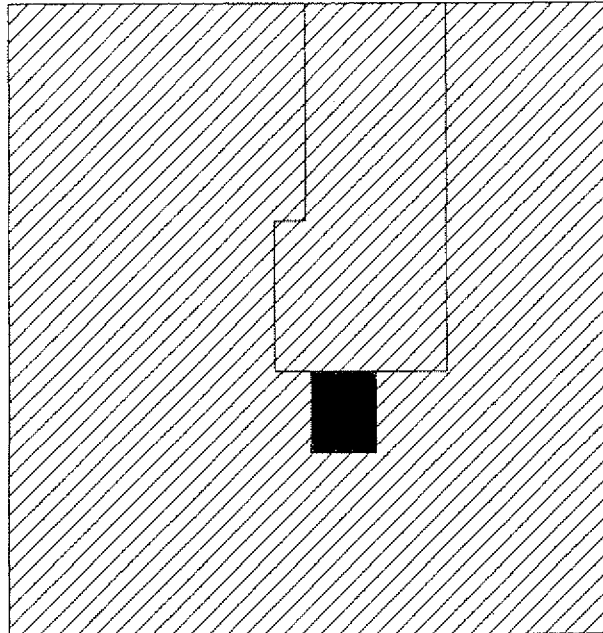

1.P.P.
Slovinská 15

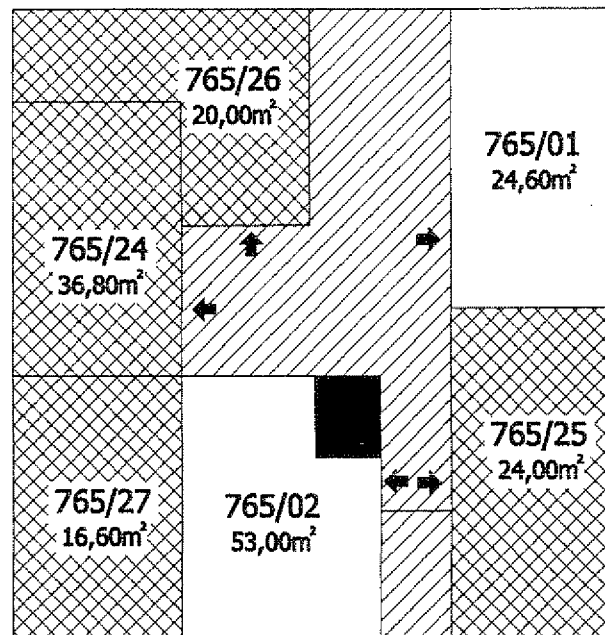

1.N.P.
Slovinská 15

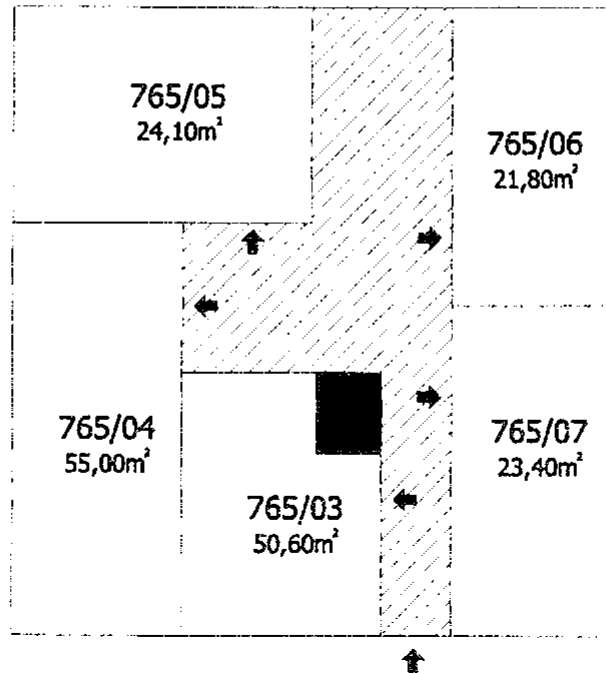

2.N.P.
Slovinská 15

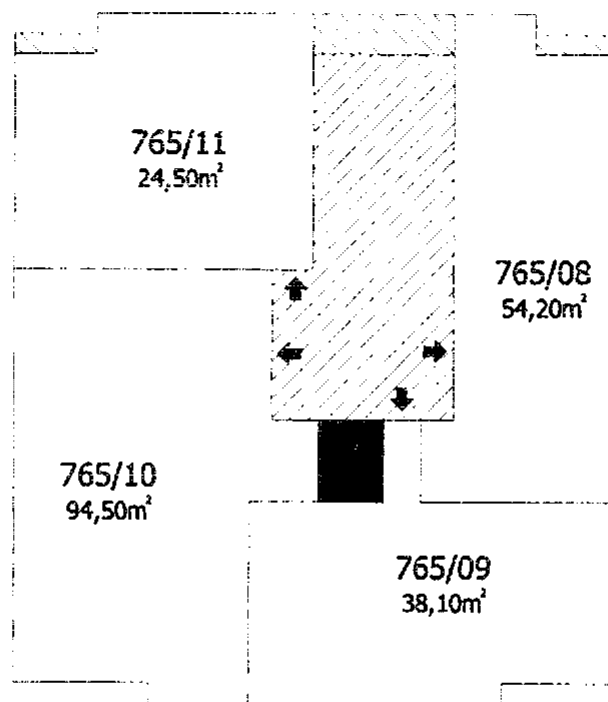

3.N.P.
Slovinská 15

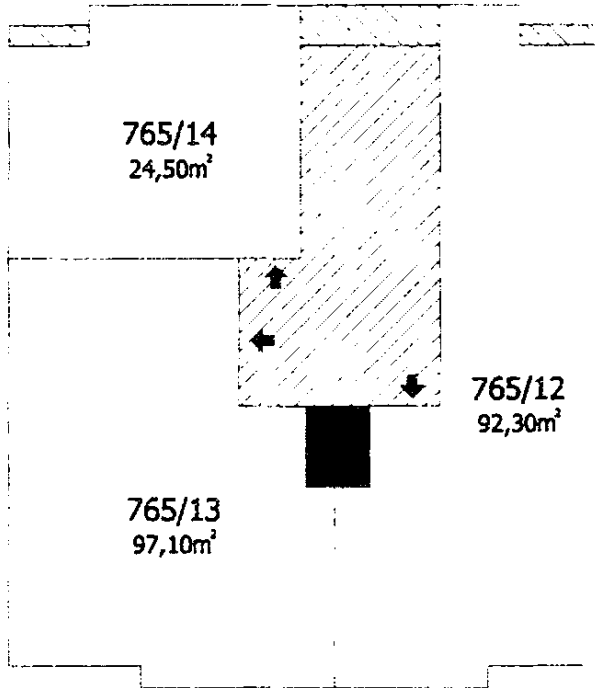

4.N.P.
Slovinská 15

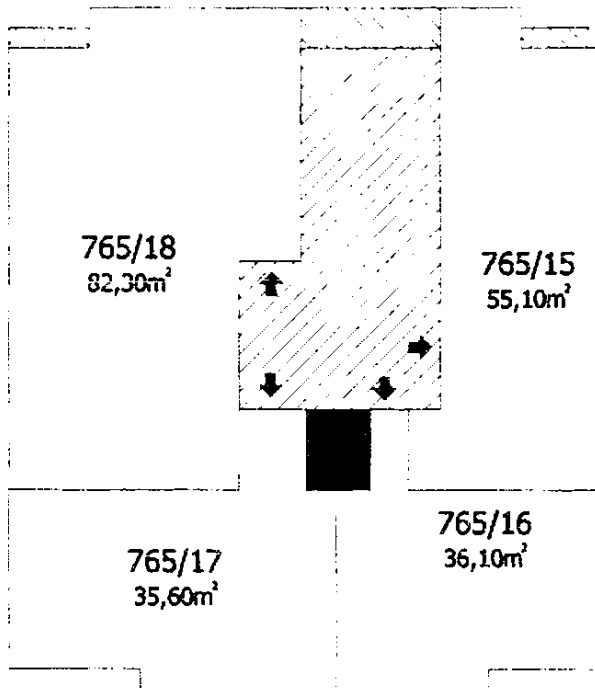

5.N.P.
Slovinská 15

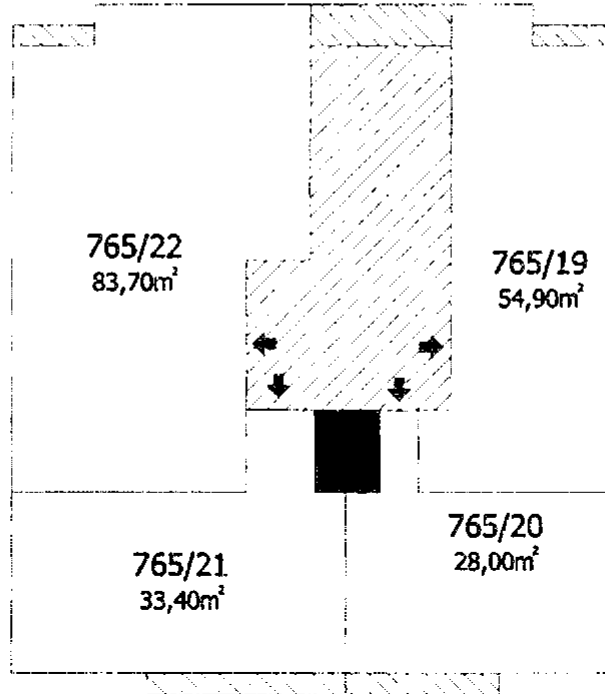

6.N.P.
Slovinská 15

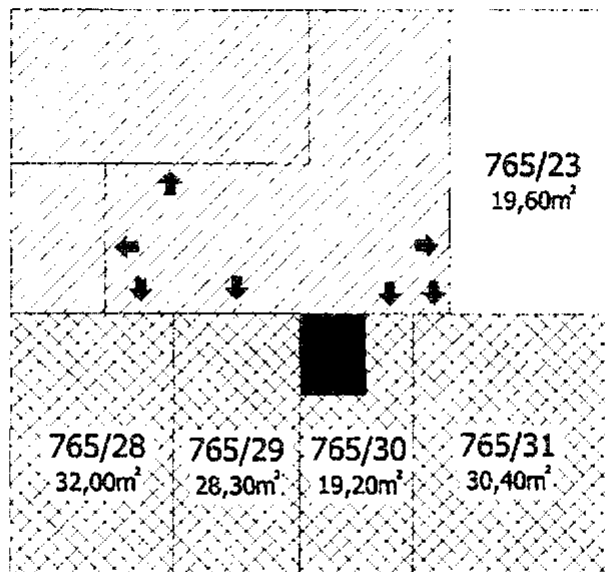

7.N.P.
Slovinská 15

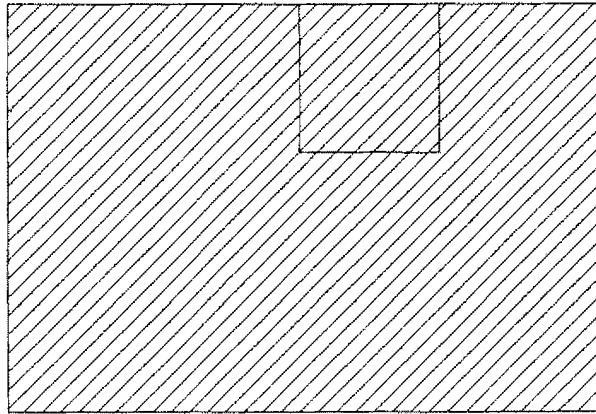

Příloha č. 2
ke Smlouvě o převodu vlastnictví nebytové jednotky

Specifikace nebytové Jednotky

umístění; místnosti vč. příslušenství s uvedením podlahové plochy tvořící Jednotku

Pozn.: zkratka "NP" znamená nadzemní podlaží; "PP" znamená podzemní podlaží

29. Nebytový prostor č. 765-29 je kancelář umístěná v 6.N.P.
Celková výměra prostoru je 28,30 m²

název místnosti	plocha
kancelář	16,50 m ²
předstíh	3,00 m ²
koupelna s WC	4,10 m ²
spíče	0,50 m ²
celkem	28,30 m²

Vybavení jednotky: bez vybavení

Výměra podlahové plochy jednotky s příslušenstvím pro účely stanovení spoluvlastnického podílu na společných částech domu je 28,30 m²

K vlastnictví jednotky patří podlahová krytina, nenosné příčky, vnitřní dveře a okna nacházející se uvnitř jednotky. Součástí jednotky jsou dále vnitřní instalace, vnitřní rozvody vody, plynu, odvody odpadních vod, kromě stoupačích vedení včetně uzavíracích ventilů, vnitřní rozvody společné televizní a rozhlasové antény.

K vlastnictví jednotky dále patří spoluvlastnický podíl na společných částech domu a prostoru velikosti 283/13137.