

**Krajská správa a údržba silnic Středočeského kraje, příspěvková organizace**

se sídlem: Zborovská 81/11, 150 21 Praha 5 - Smíchov

IČO: 00066001

DIČ: CZ00066001

jejímž jménem jedná Bc. Zdeněk Dvořák, ředitel

č. smlouvy: 1610/00066001/2018

dále jen „**Objednatel**“ na straně jedné

a

**MaGe Construction, s.r.o.**

se sídlem: Voskocova 1130/34, 152 00 Praha 5

IČO: 24166189

DIČ: CZ24166189

bankovní spojení: ČSOB a.s., č.ú.: 257247041/0300

zapsaná v obchodním rejstříku vedeném Městským soudem v Praze, oddíl C, vložka 184802

jejímž jménem jedná Ing. Filip Kostelecký, jednatel

č. smlouvy: 180012-1

dále jen „**Zhotovitel**“ na straně druhé

(Objednatel a Zhotovitel společně dále jen „**smluvní strany**“)

uzavírají ve smyslu ustanovení § 2586 a násl. zákona č. 89/2012 Sb., občanského zákoníku (dále též „**občanský zákoník**“), tuto

**smlouvu o dílo**

(dále jen „**Smlouva**“):

**Článek 1.****Předmět Díla**

- 1.1. Předmětem Smlouvy je provedení a dokončení stavebních prací „**III/3275 Starý Kolín, oprava mostu ev.č.3275-2 přes potok Klejnarku za Starým Kolínem**“, a to v následujícím rozsahu:
  - 1.1.1. jedná se o celkovou rekonstrukci mostu, tj. výměnu celého mostního objektu. Stávající železobetonový most je celkově ve špatném stavebním stavu a bude odstraněn a nahrazen mostem s přímo pojížděnou deskovou konstrukcí uloženou na opěrách ze železobetonových monolitických stěn a na pilíři s

vrubovým kloubem. Bude také provedena rekonstrukce převáděné komunikace a její rozšíření v místě mostu a na předmostí.

1.1.2. Podrobná specifikace předmětu díla a podmínek jeho provádění je obsažena v projektové dokumentaci pro provedení stavby (vyhotovená společností INGUTIS, spol. s r.o., se sídlem: Thákurova 2077/7, 160 00 Praha 6, IČ 48112828, ve stupni DPS, z 07/2017).

1.1.3. Zpracování realizační dokumentace stavby dle kap. 11 Směrnice pro dokumentaci staveb pozemních komunikací č.j. 101/07-910-IPK/1 ze dne 29.1.2007 s účinností od 1. února 2007, vč. dodatku č. 1 schváleného č.j. 998/09-910-IPK/1 dne 17.12.2009 s účinností od 1. ledna 2010 (dále jen „**Směrnice pro dokumentaci staveb pozemních komunikací**“), čl. 11.4.2.1 Prováděcí dokumentace zhotovovacích prací, a v rozsahu dle Technických kvalitativních podmínek pro dokumentaci staveb pozemních komunikací, Kapitola 6 – mostní objekty a konstrukce, schválené Ministerstvem dopravy – odborem pozemních komunikací, č.j. 498/06-120-RS/1, ze dne 1. 9. 2006 s účinností od 1. 10. 2006, příloha č. 6 (oba předpisy jsou uveřejněny na odkaze [www.pjpk.cz](http://www.pjpk.cz)) a interních předpisů Objednatelů uvedených v čl. 5.1. Smlouvy. Součástí realizační dokumentace stavby bude oceněný srovnávací soupis prací - rozdílový rozpočet, který bude po dobu plnění Smlouvy Zhotovitelem v návaznosti na změny Díla dále aktualizován, a který je koncipován do konečného schválení jako odnímatelná příloha. Tento dokument nebude uveden v rozpisce – obsahu realizační dokumentace stavby. Zhotovitel je povinen dodržet rovněž vzorovou formu podpisového rámce realizační dokumentace stavby, která tvoří přílohu č. 5 této Smlouvy. Realizační dokumentace bude Objednateli předána:

a) koncept v tištěné podobě ve 3 paré a 1x v elektronické podobě (rozsah a upořádání odpovídající podobě tištěné) v uzavřeném (PDF) a otevřeném formátu (DWG, XLS, DOC, apod.),

b) čistopis v tištěné podobě ve 3 paré a 1x v elektronické podobě (rozsah a upořádání odpovídající podobě tištěné) v uzavřeném (PDF) a otevřeném formátu (DWG, XLS, DOC, apod.).

1.1.4. Zpracování dokumentace skutečného provedení stavby ve smyslu § 125 odst. 6 zákona č. 183/2006 Sb., o územním plánování a stavebním řádu (stavební zákon), ve znění pozdějších předpisů, dle kap. 12 Směrnice pro dokumentaci staveb pozemních komunikací a v rozsahu dle kap. 6 Technických kvalitativních podmínek pro dokumentaci staveb pozemních komunikací, Kapitola 6 – mostní objekty a konstrukce, schválené Ministerstvem dopravy – odborem pozemních komunikací, č.j. 498/06-120-RS/1, ze dne 1. 9. 2006 s účinností od 1. 10. 2006, příloha č. 6 (oba předpisy jsou uveřejněny na odkaze [www.pjpk.cz](http://www.pjpk.cz)). Dokumentace skutečného provedení stavby bude Objednateli předána:

a) koncept v tištěné podobě ve 3 paré a 1x v elektronické podobě (rozsah a uspořádání odpovídající podobě tištěné) v uzavřeném (PDF) a otevřeném formátu (DWG, XLS, DOC, apod.),

b) čistopis v tištěné podobě ve 3 paré a 1x v elektronické podobě (rozsah a uspořádání odpovídající podobě tištěné) v uzavřeném (PDF) a otevřeném formátu (DWG, XLS, DOC, apod.).

Veškeré provedené práce budou dle platných norem ČSN, TP (dále společně jen „**Dílo**“)

1.2. Závazné podklady pro plnění Díla jsou vymezeny dokumenty poskytnutými v řízení předcházejícím uzavření Smlouvy (dále jen „**Zakázka**“ a „**Závazná dokumentace**“). Zhotovitel prohlašuje, že se před podpisem Smlouvy se Závaznou dokumentací seznámil, a tuto považuje pro plnění Díla za dostatečnou a vyhovující. Pokud dojde k rozdílům mezi projektovou dokumentací a soupisem prací, platí soupis prací.

Zhotovitel prohlašuje, že je plně seznámen s rozsahem a povahou Díla a s jeho místními podmínkami a jsou mu známy veškeré technické, kvalitativní a jiné podmínky nezbytné k provedení Díla. Zhotovitel se zavazuje používat podklady předané mu Objednatelům pouze k provedení Díla dle Smlouvy.

## Článek 2.

### Stavební dozor, autorský dozor projektanta

- 2.1. Je-li to účelné s ohledem na předmět Díla, Objednatel před zahájením plnění Díla určí osobu, která bude vykonávat stavební dozor, tj. zajistí výkon povinností stavebního dozoru ve smyslu právních předpisů, a bude v rozsahu uděleného zmocnění oprávněna zastupovat Objednatel ve věci plnění Díla dle Smlouvy (dále jen „SD“). O určení osoby SD a rozsahu uděleného zmocnění bude Zhotovitel Objednatelům písemně vyzooměn. V rozsahu uděleného zmocnění je Zhotovitel povinen adresovat oznámení, výzvy a další úkony týkající se práv a povinností dle Smlouvy vedle Objednatel rovněž SD. V pravomoci SD však není měnit Smlouvu nebo zbavit kteroukoli ze stran povinností, závazků nebo odpovědností vyplývající ze Smlouvy. Zhotovitel se zavazuje SD jakožto zástupce Objednatel respektovat.
- 2.2. Je-li to účelné s ohledem na předmět Díla, Objednatel před zahájením plnění Díla zajistí osobu, která bude vykonávat autorský dozor projektanta ve smyslu právních předpisů. O osobě zajišťující autorský dozor projektanta bude Zhotovitel Objednatelům písemně vyzooměn.
- 2.3. Zhotovitel, osoba s ním propojená, ani jeho poddodavatel podílející se na plnění Smlouvy nesmí v souvislosti s Dílem provádět výkon SD dle odst. 2.1. Smlouvy, ani autorský dozor projektanta dle odst. 2.2. Smlouvy. Při porušení zákazu dle věty první je Objednatel oprávněn od Smlouvy odstoupit.

## Článek 3.

### Staveniště, stavební deník

- 3.1. Objednatel poskytne Zhotoviteli za účelem plnění Smlouvy právo vstupu a užívání staveniště pro plnění Díla, vymezeného v Závazné dokumentaci (dále jen „Staveniště“), a to formou protokolárního předání Staveniště. Zhotovitel je povinen převzít Staveniště na základě výzvy Objednatel nebo SD. Právo vstupu a užívání Staveniště nemusí náležet výhradně Zhotoviteli. Objednatel je oprávněn Zhotoviteli odeprít předání Staveniště, pokud je Zhotovitel v prodlení s povinností předložit Objednatelům doklad o zavedeném systému zajištění jakosti dle odst. 5.9. Smlouvy. V případě, že Zhotovitel tento doklad nepředloží ani v přiměřené dodatečně lhůtě stanovené Objednatelům, je Objednatel oprávněn od Smlouvy odstoupit.
- 3.2. Zhotovitel odpovídá za veškeré prostory Staveniště, a to až do závěrečného vyklizení Staveniště. Zhotovitel je povinen užívat Staveniště pouze v souladu se Smlouvou, zajistit na vlastní náklady řádnou péči o Dílo a jeho ochranu po celou dobu jeho provádění jakož i veškerých věcí a zařízení, které na Staveniště dopravil za účelem provádění Díla, a neumožnit přístup na Staveniště nepovolaným osobám. Povolanými osobami je personál Zhotovitel určený pro plnění Smlouvy, personál Objednatel, SD, autorský dozor projektanta, další osoby označené Objednatelům, a dále zástupci dotčených orgánů státní správy.
- 3.3. Zhotovitel se zavazuje provést odstranění veškerého zařízení Staveniště a jeho závěrečné vyklizení, včetně uvedení do náležitého stavu, a protokolárně je předat Objednatelům do 10 dnů od dokončení Díla nebo předčasného ukončení Smlouvy.

- V případě dokončení Díla je Zhotovitel povinen uvést Staveniště do původního stavu, s přihlédnutím k obvyklému použití a požadavkům Objednatele.
- 3.4. Zhotovitel je povinen zajistit v rozsahu stanoveném Závaznou dokumentací ochranu objektů na Staveništi (vedení inženýrských sítí, stromy apod.). Zhotovitel je dále povinen zajistit na vlastní náklady případné přípojky a dodávku a úhradu všech médií potřebných k provádění Díla, jakož i zřídit na vlastní náklady nezbytné zařízení Staveniště (kanceláře, sociální zázemí apod.), a umožnit jejich užívání rovněž personálem Objednatele, SD nebo osobou vykonávající autorský dozor projektanta.
- 3.5. Zhotovitel na vlastní náklady zajistí označení Staveniště logem Objednatele a Zhotovitele, a to dle pokynu Objednatele. Komerční informační tabule lze na Staveništi umístit pouze s písemným souhlasem Objednatele. Zhotovitel na vlastní náklady zajistí veškeré značení a směrové tabule na Staveništi a přístupových komunikacích vyžadované právními předpisy. Zhotovitel získá veškerá povolení, která mohou být vyžadována orgány státní správy k používání přístupových komunikací.
- 3.6. Zhotovitel je povinen vést ode dne předání Staveniště stavební deník, do kterého je povinen zapisovat veškeré skutečnosti rozhodné pro plnění Smlouvy, zejména nikoli však výlučně údaje o časovém postupu prací a jejich jakosti, důvody odchylek prováděných prací od projektové dokumentace pro provádění stavby, o provedených zkouškách a další údaje potřebné k posouzení prací Objednatelem, a to způsobem a v rozsahu stanoveným právními předpisy. Zápisy do stavebního deníku budou provedeny formou denních záznamů, podepsaných osobou, jež příslušný zápis učinila. Zhotovitel je povinen zajistit přístupnost stavebního deníku na Staveništi každý den v průběhu provádění Díla. Zápisy do stavebního deníku je oprávněn činit kromě Zhotovitele, Objednatele a zástupců orgánů státní správy, rovněž SD a osoba provádějící autorský dozor projektanta. Zápisem do stavebního deníku však nedochází ke změně Smlouvy ani ke změně Závazné dokumentace. Zhotovitel je povinen protokolárně předat stavební deník Objednateli nejpozději do 5 dnů po ukončení jeho vedení.

#### Článek 4.

##### Doba a místo plnění

- 4.1. Zhotovitel je povinen zahájit stavební práce do 10 dnů od převzetí Staveniště a Dílo dokončit a předat Objednateli **do 6 měsíců** od předání Staveniště Zhotoviteli. V případě, že by předání Staveniště, zahájení nebo provádění stavebních prací připadalo na zimní období, zavazují se smluvní strany, pokud to bude nezbytné, po vzájemné písemné dohodě přiměřeně prodloužit termíny plnění Díla či jeho částí. Dílčí termíny plnění Díla jsou uvedeny v závazném časovém harmonogramu, který tvoří Přílohu č. 5 Smlouvy.
- 4.2. Odpovídající prodloužení termínu provádění Díla, jakož i jednotlivých dílčích termínů, je ve smyslu § 100 odst. 1 zákona č. 134/2016 Sb., o zadávání veřejných zakázek, ve znění pozdějších předpisů (dále jen „**Zákon o ZVZ**“), dále možné pouze v případě, že:
- a) na Staveništi se v průběhu provádění Díla vyskytnou přírodní fyzické podmínky, překážky nebo znečišťující látky či nálezy objektů archeologického zájmu, Zhotovitel tuto skutečnost ani s vynaložením veškeré odborné péče objektivně nemohl předvídat a tato skutečnost způsobí objektivní nemožnost provést Dílo ve stanovených termínech. Posouzení splnění těchto podmínek bude provedeno Objednatelem po případném projednání s SD; nebo

- b) Objednatel bude požadovat dodatečné zkoušky, které budou mít vliv na stanovené termíny, a které: (i) nenavazují na předchozí neúspěšné zkoušky nebo zjištění Objednatele, nebo (ii) neprokáží, že některé zařízení, materiály nebo práce na Díle jsou závadné nebo jinak neodpovídají Smlouvě; nebo
  - c) Objednatel bude v prodloužení se součinností při realizaci přejímacích zkoušek (pokud jsou Smlouvou vyžadovány), a to po dobu delší 10 dnů,
  - d) Dojde k nepředvídanému prodloužení při projednávání dopravně inženýrských opatření z důvodů nikoliv na straně Zhotovitele a tato skutečnost způsobí objektivní nemožnost provést Dílo ve stanovených termínech,
  - e) Národní památkový ústav, Policie ČR či jiný oprávněný orgán uplatní dodatečné požadavky a tato skutečnost způsobí objektivní nemožnost provést Dílo ve stanovených termínech.
- 4.3. Pokud bude provádění Díla přerušeno z důvodů výlučně na straně Objednatele (např. dle odst. 12.1. Smlouvy), má Zhotovitel právo na odpovídající prodloužení termínu provádění Díla, jakož i jednotlivých dílčích termínů. Obnovení provádění Díla bude Zhotoviteli uloženo písemným příkazem.
- 4.4. Zhotovitel není oprávněn jednostranně přerušit provádění Díla.
- Místem plnění Smlouvy jsou v Závazné dokumentaci vymezené části pozemků, případně ostatní prostor Staveniště. Místem předání písemných výstupů dle Smlouvy je sídlo Objednatele, nebude-li smluvními stranami v konkrétním případě sjednáno jinak.

## **Článek 5.**

### **Práva a povinnosti Zhotovitele**

- 5.1. Zhotovitel je povinen plnit Dílo v souladu se Smlouvou, s právními předpisy (vč. předpisů pracovněprávních, bezpečnostních, hygienických, požárních, zajišťujících ochranu životního prostředí a upravujících zákaz výkonu nelegální práce), s relevantními technickými a kvalitativními normami, platnými interními předpisy Objednatele a s příkazy Objednatele. Zhotovitel je povinen provést Dílo s náležitou odbornou péčí a chránit oprávněné zájmy Objednatele. Zhotovitel je povinen bez zbytečného odkladu upozornit Objednatele na nevhodnost jeho příkazu, jinak odpovídá za případnou škodu způsobenou jeho dodržením.
- 5.2. Zhotovitel provede Dílo na svůj náklad, na své nebezpečí, vlastním jménem a na vlastní odpovědnost. Zhotovitel poskytne veškerá zařízení, personál, vybavení, věci a služby nezbytné pro provedení Díla. Zhotovitel je odpovědný za vytyčení Staveniště. Zhotovitel nese rovněž veškeré náklady na přírodní materiály získané mimo Staveniště. Odkup nadbytečného materiálu vytěženého na Staveništi se řídí interními předpisy Objednatele (aktuálně platným předpisem je Směrnice R-Sm-16-02 ze dne 15.4.2015). Zhotovitel se tímto zavazuje při respektování právních předpisů materiál vytěžený na Staveništi (majetek Středočeského kraje) od Objednatele odkoupit, a to ve skutečně vytěženém množství. Kupní cena za vytěžený materiál se bude rovnat součinu skutečně vytěženého množství jednotlivých materiálů a jejich příslušné jednotkové ceny uvedené v Příloze č. 2 Smlouvy. Zhotovitel se tímto zavazuje uhradit faktury vystavené Objednatelem na kupní cenu vytěženého materiálu ve lhůtě splatnosti 30 dnů ode dne jejich vystavení. Zhotovitel se tímto zároveň zavazuje uhradit náklady na přepravu tohoto materiálu z místa vytěžení (Staveniště) na místo jeho dalšího zpracování / uložení. Zhotovitel dále bere na vědomí, že v průběhu realizace Díla mohou vznikat odpady, jejichž původcem bude Zhotovitel, resp. jeho poddodavatelé. Zhotovitel se zavazuje zajistit a monitorovat, že s těmito odpady bude nakládáno v souladu s platnými právními předpisy.

- 5.3. Je-li to Objednatelům požadováno, je Zhotovitel povinen svolávat výrobní výbory k projednání realizační dokumentace stavby, a vyhotovit vždy z těchto výrobních výborů záznam. Při vypracování realizační dokumentace stavby musí Zhotovitel respektovat parametry vymezené předchozím stupněm projektové dokumentace. Zejména musí dbát na to, aby při vypracování realizační dokumentace stavby nedošlo k nárůstu ceny v důsledku projektových změn. Za tímto účelem je Zhotovitel povinen pravidelně předkládat Objednateli výsledky projektových prací k odsouhlasení a v dostatečném předstihu jej informovat o všech okolnostech, které by mohly mít vliv na cenu stavby. Otevřená digitální forma dokumentace je zcela rovnocenná její tištěné verzi a musí obsahovat celý text včetně všech příloh. Názvy příslušných souborů je nutné volit výstižně tak, aby byl zřejmý jejich obsah a umístění v dokumentaci. Textová část bude uložena v otevřeném formátu \*.doc - Microsoft Word 2000, obrázky \*.dwg - AutoCAD 2004 a \*.pdf, popřípadě jiné.
- 5.4. Do 4 týdnů od účinnosti této Smlouvy je Zhotovitel povinen předložit Objednateli k odsouhlasení koncept realizační dokumentace stavby. Koncept realizační dokumentace stavby musí vycházet ze Závazné dokumentace a její obsah se nesmí lišit v technologickém postupu dané stavby.
- 5.5. Objednatel do 10 pracovních dnů po předložení konceptu realizační dokumentace stavby vznese připomínky k předložené dokumentaci, u kterých Zhotovitel zajistí do 5 dnů jejich zapracování a odevzdání čistopisu.
- 5.6. Do termínu předání a převzetí stavby Objednatel je Zhotovitel povinen předložit Objednateli k odsouhlasení koncept dokumentace skutečného provedení stavby.
- 5.7. Objednatel do 10 pracovních dnů po předložení konceptu dokumentace skutečného provedení stavby vznese připomínky k předložené dokumentaci, u kterých Zhotovitel zajistí do 5 dnů jejich zapracování a odevzdání čistopisu.
- 5.8. Případný postih ze strany orgánů státní správy za nedodržení závazných předpisů při provádění Díla jde vždy plně k tíži Zhotovitele. V případě udělení pokuty Objednateli je Zhotovitel povinen tuto pokutu a náklady řízení neprodleně uhradit Objednateli.
- 5.9. Zhotovitel se zavazuje, že nejpozději před předáním Staveniště dle odst. 3.1. Smlouvy předloží Objednateli doklad o zavedeném systému zajištění jakosti ve smyslu Metodického pokynu Systém jakosti v oboru pozemních komunikací, uveřejněného na [www.pjpk.cz](http://www.pjpk.cz). Zhotovitel se dále zavazuje, že v rámci provádění Díla použije pouze materiál a výrobky v jakostní třídě dle požadavků Objednatelů a nepoužije žádný nebezpečný nebo neschválený materiál nebo výrobky.
- 5.10. Zhotovitel se zavazuje postupovat při plnění Díla tak, aby nedocházelo k uzavírkám nebo objíždčkám Staveniště či souvisejících pozemních komunikací nad rozsah nezbytně nutný pro plnění Díla, ani k nadměrnému dotčení práv vlastníků a uživatelů sousedících pozemků. Veškeré Zhotovitelem plánované uzavírky nebo objíždčky, vč. doby jejich trvání, podléhají předchozímu písemnému schválení Objednatelů. Nebude-li takový souhlas Objednatelů vyžádán, či budou-li Zhotovitelem podstatně porušena pravidla Objednatelů schváleného omezení, je Objednatel oprávněn od Smlouvy odstoupit. Tím není dotčena povinnost Zhotovitele zajistit rovněž vydání příslušného rozhodnutí silničního správního úřadu o povolení uzavírky nebo objíždčky. Zhotovitel se zavazuje minimalizovat jakékoliv případné negativní dopady provádění Díla včetně toho, že bude vždy s dostatečným časovým předstihem informovat Objednatelů o možných dopadech v průběhu provádění Díla. Zhotovitel se rovněž zavazuje koordinovat v rozumně požadovatelné míře provádění prací na Díle tak, aby nedošlo k např. „omezení silničního provozu nad nezbytně nutný rozsah.
- 5.11. Pokud v důsledku plnění předmětu Díla dojde k nutnému zásahu do majetku třetí osoby (např. vedení kabelů na mostech), není nakládání s tímto majetkem a případné provedení přeložky předmětem Díla dle této Smlouvy. Ochranu tohoto majetku

projedná s vlastníkem Objednatel. Zhotovitel je povinen učinit vše k tomu, aby nedošlo k poškození či zničení majetku třetí osoby a poskytnout Objednateli a vlastníkovi tohoto majetku součinnost potřebnou k ochraně či přemístění tohoto majetku dle pokynů Objednatele.

- 5.12. Zhotovitel odpovídá za přiměřenost, stabilitu a bezpečnost všech prací na Staveništi a veškerých metod Díla. Zhotovitel je před zahájením plnění Díla povinen předložit Objednateli k písemnému schválení popis opatření a metod, které Zhotovitel navrhuje přijmout pro plnění Díla. Jakákoli změna Objednatelem již schváleného popisu opatření a metod je možná jen na základě dalšího písemného schválení Objednatele.
- 5.13. Zhotovitel je před zahájením plnění Díla povinen předložit Objednateli k písemnému schválení podrobný harmonogram prací, který bude odpovídat Smlouvě a jejím přílohám a obsahovat zejména údaje o: (i) časovém plánu plnění Díla, vč. případných fází, (ii) plánovaných dodávkách zařízení a materiálu na Staveništi, (iii) plánovaných prohlídkách a zkouškách a (iv) předpokládaném počtu personálu Zhotovitele v jednotlivých kategoriích. V případě výskytu změn v údajích obsažených v harmonogramu prací je Zhotovitel povinen poskytnout Objednateli aktualizovaný harmonogram prací a vyžádat si písemný souhlas Objednatele. Schválením podrobného harmonogramu prací Objednatelem se tento stává pro Zhotovitele závazným.
- 5.14. Zhotovitel je povinen vždy do 7 dnů od ukončení každého kalendářního měsíce, ve kterém plnil Dílo dle Smlouvy, předat Objednateli písemnou zprávu o postupu prací za uplynulý měsíc. Zpráva o postupu prací bude obsahovat alespoň údaje o: (i) průběhu plnění Díla, vč. fotodokumentace, (ii) dodávkách zařízení a materiálu na Staveništi, vč. údajů o výrobci, místu výroby, kontrolách a zkouškách, nákladce a dodání na Staveništi a certifikátů rozhodujících materiálů a zařízení, (iii) realizovaných prohlídkách a zkouškách, vč. popisu jejich průběhu a dokumentů o jejich závěrech, (iv) skutečném počtu personálu Zhotovitele v jednotlivých kategoriích a bezpečnostní statistiky. Součástí této zprávy bude též srovnání skutečného a plánovaného postupu provádění Díla, vč. popisu opatření, která Zhotovitelem byla nebo budou přijata k zamezení zpoždění.
- 5.15. Zhotovitel je povinen písemně vyzvat Objednatele ke kontrole a prověření stavebních prací a konstrukcí, které budou v dalším postupu zakryty nebo se stanou jinak nepřístupnými, a to nejméně 5 dnů předem. Neučiní-li tak, je povinen na žádost Objednatele odkrýt práce a konstrukce, které byly zakryty nebo se staly jinak nepřístupnými, na svůj náklad.
- 5.16. Zhotovitel je povinen při realizaci Díla zajistit splnění povinností stanovených právními předpisy ve vztahu k ochraně objektů geologického nebo archeologického zájmu na Staveništi. Nález jakýchkoli objektů geologického nebo archeologického zájmu na Staveništi Zhotovitel rovněž neprodleně oznámí Objednateli a předá je do péče Objednatele. Zhotovitel podnikne odpovídající opatření k tomu, aby se zabránilo neoprávněnému odnesení nebo poškození těchto nálezů.
- 5.17. Personál určený Zhotovitelem k plnění Díla musí být přiměřeně kvalifikovaný, vyškolený a zkušený. Zhotovitel je povinen přijímat veškerá opatření pro prevenci nezákonného nebo neukázněného chování personálu Zhotovitele v souvislosti s plněním Díla. Objednatel má právo zejména při neplnění povinností personálu Zhotovitele, při nespokojenosti s kvalitou Díla nebo při porušování povinností ze strany Zhotovitele, požadovat výměnu kteréhokoli pracovníka Zhotovitele. Výměna musí být Zhotovitelem provedena na náklady Zhotovitele, a to nejpozději v termínu stanoveném Objednatelem. Současně s touto výměnou Zhotovitel Objednateli doloží, že nový pracovník má minimálně stejné zkušenosti a odbornost jako vyměňovaný pracovník.
- 5.18. Vyjma částí Díla případně uvedených v zadávacích podmínkách Zakázky je Zhotovitel oprávněn plnit Dílo prostřednictvím třetí osoby (poddodavatele).

Zhotovitel je však povinen o všech poddodavatelích, kteří nebyli uvedeni v jeho nabídce na Zakázku, Objednateli předem písemně informovat a sdělit mu jejich identifikační údaje. V případě plnění Díla prostřednictvím poddodavatelů Zhotovitel odpovídá Objednateli za činnosti prováděné poddodavateli, jako by je prováděl sám. Objednatel si vyhrazuje právo poddodavatele odmítnout, a to i bez uvedení důvodu. Změna jakéhokoli poddodavatele podléhá schválení Objednatele. V případě změny poddodavatele, který v Zakázce prokazoval kvalifikaci, je Zhotovitel povinen Objednateli předložit rovněž doklady o splnění téže kvalifikace novým poddodavatelem. Seznam všech poddodavatelů a popis plnění zadávaného těmto poddodavatelům tvoří Přílohu č. 6 Smlouvy. Zhotovitel je povinen zajistit, aby se poddodavatelé, prostřednictvím kterých prokazoval kvalifikaci v Zakázce, skutečně podíleli na plnění příslušné části Díla odpovídající danému kvalifikačnímu předpokladu.

- 5.19. Zhotovitel odpovídá za škodu či jinou újmu vzniklou Objednateli nebo třetím osobám v souvislosti s plněním této Smlouvy, nedodržením nebo porušením povinností vyplývajících z platných právních předpisů nebo z této Smlouvy. Smluvní strany v souladu s ustanovením § 630 odst. 1 občanského zákoníku ujednávají, že promlčecí lhůta v případě práva na náhradu škody či jiné újmy způsobené Zhotovitelem v souvislosti s plněním této Smlouvy trvá 5 let.

## Článek 6.

### Práva a povinnosti Objednatele

- 6.1. Objednatel se zavazuje poskytovat Zhotoviteli součinnost nezbytnou pro řádné plnění Smlouvy. Smluvní strany pro případ neposkytnutí nutné součinnosti Objednatele k plnění této Smlouvy Zhotovitelem výslovně vylučují právo Zhotovitele zajistit si náhradní plnění na účet Objednatele dle ustanovení § 259I občanského zákoníku.
- 6.2. Objednatel je od počátku plnění předmětu Díla jeho vlastníkem, vč. všech jeho součástí a příslušenství. Nebezpečí škody nebo zničení předmětu Díla však nese plně Zhotovitel a přechází na Objednatele až okamžikem, kdy Objednatel převezme Dílo, resp. předmět Díla od Zhotovitele.
- 6.3. Objednatel je oprávněn kontrolovat provádění Díla a plnění Smlouvy. Za tímto účelem Objednatel nebo SD organizuje kontrolní dny Díla v termínech nezbytných pro řádné provádění kontroly a přijetí opatření pro další práce. Zhotovitel i Objednatel jsou oprávněni iniciovat konání mimořádného kontrolního dne. Z kontrolního dne bude Objednatelem nebo SD vždy vyhotoven záznam.
- 6.4. Veškerá schválení, kontroly, potvrzení, souhlasy, ověření, prohlídky, pokyny, oznámení, návrhy, žádosti, zkoušky či i jen faktické kroky (či jejich nerealizace) Objednatele nezbavují Zhotovitele povinností nebo odpovědností dle Smlouvy.
- 6.5. V případě, že Zhotovitel nezačíná a/nebo nesplní některou z činností dle Smlouvy z důvodů na své straně v termínu stanoveném dle Smlouvy, a to ani po písemné výzvě Objednatele s určením přiměřeného dodatečného termínu, je Objednatel oprávněn samostatně zajistit provedení těchto činností jiným způsobem nebo prostřednictvím třetí osoby na náklady Zhotovitele. Případné právo Objednatele na smluvní pokutu či odstoupení od Smlouvy tím není dotčeno.
- 6.6. Objednatel může požadovat změnu rozsahu Díla či schválit změnu rozsahu Díla navrženou Zhotovitelem, a to při respektování povinností Objednatele dle Zákona o ZVZ a interních předpisů Objednatele, zejména pak Směrnice ředitele Objednatele ke změnám staveb (dále jen „Směrnice“), která tvoří přílohu č. 4 této Smlouvy. Zhotovitel bere obsah Směrnice na vědomí a zavazuje se, že při administraci změn nebude postupovat v rozporu se Směrnicí a že nebude na Objednateli uplatňovat



nároky ze změn před schválením těchto změn postupem, který Směrnice stanoví. Zhotovitel je v případě takového rozhodnutí Objednatele o změně rozsahu Díla povinen Objednateli vyhovět a (i) snížit rozsah Díla nebo (ii) bez zbytečného odkladu podat nabídku na zvýšení rozsahu Díla o plnění stejného charakteru jako Dílo sjednané ve Smlouvě s tím, že:

- a) při snížení rozsahu se Cena Díla odpovídajícím způsobem sníží,
  - b) při zvýšení rozsahu bude Cena Díla v nabídce Zhotovitele stanovena na základě cen uvedených v Nabídce v Oceněném soupisu prací. V případě, že není možné Cenu Díla stanovit tímto způsobem, bude Cena Díla stanovena na základě expertních cen uvedených např. v Oborovém třídíku stavebních konstrukcí a prací staveb pozemních komunikací (OTSKP-SPK) platných pro dané období nebo v cenách nižších. V případě, že není možné Cenu Díla stanovit ani tímto způsobem, bude Cena Díla stanovena ve výši ceny obvyklé v místě a čase, zjištěné na podkladě průzkumu trhu provedeného Zhotovitelem formou získání alespoň tří nezávislých nabídek jiných zhotovitelů. Doklady o provedeném průzkumu trhu a jeho výsledcích je Zhotovitel povinen předat Objednateli,
  - c) změny budou administrovány postupem stanoveným ve Směrnici, přičemž snížení či zvýšení rozsahu bude upraveno písemným dodatkem Smlouvy, kterým může být i Změnový list změny stavby podepsaný ze strany osob oprávněných jednat za Objednatele a Zhotovitele,
  - d) případná změna termínů plnění bude vždy sjednána formou písemného dodatku k této Smlouvě (tj. nikoliv formou Změnového listu), a to i v případě, pokud by souvisela se změnami sjednanými Změnovým listem. Změna termínů plnění je možná pouze v případě, že taková změna nemá charakter podstatné změny závazku ve smyslu § 222 Zákona o ZVZ,
  - e) Zhotovitel se zavazuje vyhotovovat Změnové listy a jejich přílohy a předkládat je Objednateli výlučně ve formátu, který stanoví Směrnice.
- 6.7. Objednatel si v Závazné dokumentaci vyhradil v souladu s § 100 odst. 1 a § 222 odst. 2 Zákona o ZVZ následující vyhrazené změny závazku, které mohou být Objednatelům po dobu plnění Smlouvy uplatněny postupem podle Směrnice:
- a) měření skutečně provedeného množství plnění, kdy budou uhrazeny pouze skutečně provedené změřené práce. Potřeba provedení prací může vzniknout z důvodu upřesnění prací provedených v rámci zpracování realizační dokumentace stavby, nebo upřesnění objemu skutečně provedených prací na stavbě v průběhu realizace. Touto vyhrazenou změnou, tj. měřením však nesmí být (i) využití položkové ceny obsažené ve výkazu výměr pro ocenění nových prací neobsažených v původním předmětu veřejné zakázky, (ii) oprava zjevně vadně uvedeného množství položky (např. chyba o řád), či (iii) neprovedení položky či její podstatné části,
  - b) prodloužení termínů plnění Díla v případech uvedených v čl. 4.2. této Smlouvy.

## Článek 7.

### Předání Díla, zkoušky

- 7.1. Zhotovitel splní svou povinnost provést Dílo jeho řádným dokončením a protokolárním předáním Díla (všech jeho částí) Objednateli společně s veškerými dokumenty s Dílem souvisejícími v souladu s touto Smlouvou. Dílo je dokončeno, je-li předvedena jeho způsobilost sloužit svému účelu. O předání Díla nebo kterékoliv jeho části bude sepsán zápis o odevzdání a převzetí dokončené budovy nebo stavby nebo její dokončené části, který podepíší obě smluvní strany a SD, a jehož vzor tvoří Přílohu č. 3 Smlouvy (dále též jen „**Předávací protokol**“). Součástí Předávacího protokolu bude též rozsah Zhotovitelem poskytnutého a Objednatel

odsouhlaseného plnění. K předání a převzetí Díla vyzve Zhotovitel Objednatele alespoň 5 dnů předem zápisem ve stavebním deníku.

- 7.2. Zhotovitel odpovídá za bezvadné provedení Díla. Dílo má vady, jestliže provedení Díla neodpovídá Smlouvě, mj. též nesplňuje-li všechny požadavky pro daný účel užití.
- 7.3. Objednatel není dále povinen převzít Dílo, resp. jeho část v případě, že některá v této Smlouvě stanovená přejímací zkouška nebyla úspěšná či v případě výskytu jiných závažných vad a nedodělků Díla, zejména (nikoli však výlučně) těch, které podstatně ovlivní užívání Díla nebo jeho části a/nebo které jsou vytknuty v aktech orgánů státní správy. Dojde-li přesto k převzetí Díla či jeho části, budou tyto vady a nedodělky uvedeny v Předávacím protokolu, vč. dohodnutých termínů jejich odstranění. Obdobnou platnost má rovněž akt orgánu státní správy, ve kterém jsou vytknuty vady Díla. Nedohodnou-li se smluvní strany na termínech odstranění, určí je přiměřeně Objednatel. Takové převzetí Díla či jeho části Objednatelem není potvrzením o jeho řádném dokončení.
- 7.4. O odstranění každé vady nebo nedodělku uvedeného v Předávacím protokolu a/nebo v aktu orgánu státní správy bude sepsán a oběma smluvními stranami podepsán zápis. Dílo či jeho část se považuje za úplně dokončené až úspěšným vykonáním měření, zkoušek či přejímacích zkoušek, budou-li Objednatelem nebo zástupcem orgánu státní správy v souvislosti s takovými vadami či nedodělky požadovány, a podpisem zápisu o odstranění poslední takové vady či nedodělku oběma smluvními stranami.
- 7.5. Objednatel je oprávněn kdykoli v průběhu Smlouvy provést kontrolní měření kterékoli části Díla. Termín a předmět měření Objednatel sdělí v přiměřeném předstihu Zhotoviteli. Zhotovitel je při měření povinen poskytnout Objednateli veškerou nezbytnou součinnost, zejména zajistit účast kvalifikovaných pracovníků Zhotovitele a poskytnout Objednateli potřebné informace a dokumentaci Díla. V případě neúčasti pracovníků Zhotovitele budou Objednatelem provedená měření považována za správná. O průběhu a výsledku každého měření vyhotoví Objednatel zápis a předá jej do 5 dnů od konání měření Zhotoviteli.
- 7.6. Pokud v důsledku šetření, prohlídky, měření nebo zkoušení Objednatel zjistí, že některé zařízení, materiály nebo práce na Díle jsou závadné nebo jinak neodpovídají Smlouvě, může spolu s uvedením důvodu: (i) odmítnout převzetí takových zařízení, materiálů nebo prací, (ii) požadovat odstranění takových zařízení a materiálů ze Staveniště a jejich nahrazení zařízeními a materiály odpovídajícími Smlouvě, (iii) požadovat odstranění a opakované provedení prací tak, aby odpovídaly Smlouvě a (iv) požadovat provedení jakýchkoli dalších prací, které jsou nezbytné pro bezpečnost Díla nebo postup Zhotovitele v souladu se Smlouvou. Zhotovitel je v takovém případě povinen bezodkladně požadavkům Objednatele na své náklady vyhovět.
- 7.7. Provádění zkoušek se řídí právními předpisy, technickými normami a technickými údaji vyhlášenými výrobcí příslušných zařízení. O průběhu a výsledku každé zkoušky Zhotovitel vyhotoví zápis a předá jej do 2 dnů od konání zkoušky Objednateli.
- 7.8. Zhotovitel zajistí realizaci zkoušek dle Smlouvy a nese veškeré náklady s nimi spojené. Termín a místo zkoušek podléhá předchozímu schválení Objednatele. Zhotovitel je povinen Objednateli písemně navrhnout termín a místo zkoušek vždy alespoň 7 dní předem. Poruší-li Zhotovitel povinnost předložit termín a místo zkoušek ve stanoveném termínu ke schválení Objednateli nebo realizuje-li Zhotovitel zkoušky bez předchozího schválení Objednatele, je povinen příslušné zkoušky zopakovat v souladu se Smlouvou na svůj náklad.
- 7.9. Objednatel termín a místo zkoušky schválí, nebo s ním vyjádří svůj nesouhlas nejpozději do 3 dnů od doručení návrhu Zhotovitele. V případě, že Objednatel vyjádří

svůj nesouhlas, je Zhotovitel povinen po projednání s Objednatelům navrhnout nový termín a místo zkoušek obdobně dle předchozího odst. Smlouvy. V případě, že Objednatel vyjádří svůj souhlas, současně Zhotoviteli sdělí, zda má v úmyslu se zkoušky zúčastnit. V případě, že Objednatel do 3 dnů od doručení návrhu termínu a místa zkoušky nevyjádří s tímto písemně svůj souhlas ani nesouhlas, má se za to, že souhlasí a zkoušek se zúčastní. Pokud Objednatel se zkouškou dle tohoto odstavce souhlasí a na zkoušku se nedostaví, je Zhotovitel oprávněn přistoupit ke zkouškám bez přítomnosti Objednatele.

- 7.10. Zhotovitel je povinen realizovat dodatečné zkoušky jakékoli části Díla, a to za přiměřeného použití předchozích odst. Smlouvy, pokud: (i) předchozí zkoušky byly neúspěšné, nebo (ii) o to požádá Objednatel. Zhotovitel nese náklady na tyto dodatečné zkoušky v případě, že se jedná o zkoušky navazující na předchozí neúspěšné zkoušky nebo zjištění Objednatele dle předchozího odst. Smlouvy, nebo jestliže v průběhu dodatečných zkoušek vyjde najevo, že některé zařízení, materiály nebo práce na Díle jsou závadné nebo jinak neodpovídají Smlouvě. V ostatních případech nese nezbytné náklady na dodatečné zkoušky Objednatel.
- 7.11. Podmínkou pro předání Díla Objednateli je realizace všech nezbytných přijímacích zkoušek. Pro přijímací zkoušky platí předchozí odst. Smlouvy přiměřeně s tím, že Zhotovitel je povinen Objednateli písemně navrhnout termín a místo každé takové přijímací zkoušky vždy alespoň 21 dní předem a Objednatel termín a místo zkoušky schválí nebo s ním vyjádří svůj nesouhlas nejpozději do 7 dnů od doručení tohoto návrhu. Zhotovitel není oprávněn kteroukoli přijímací zkoušku realizovat bez účasti Objednatele.
- 7.12. Jestliže Dílo nebo jeho část úspěšně neprojde ani opakovanou přijímací zkouškou, je Objednatel oprávněn dle svého uvážení: (i) převzít Dílo či jeho část s vadami a nedodělkami, nebo (ii) požadovat po Zhotoviteli další opakovanou přijímací zkoušku (či zkoušky), nebo (iii) zajistit dodávku zařízení, materiálů nebo provedení prací na Díle a zajistit realizaci potřebných přijímacích zkoušek jiným způsobem nebo prostřednictvím třetí osoby na riziko a náklady Zhotovitele, či (iv) odstoupit od Smlouvy nebo její části.

## Článek 8.

### Cena Díla

- 8.1. Smluvní strany se dohodly, že celková Cena Díla je stanovena jako neměnná a konečná a činí:

Cena Díla bez DPH	<b>18 770 801, 29 Kč</b>
DPH 21%	<b>3 941 868, 27 Kč</b>
DPH 15 %	<b>0 Kč</b>
Cena Díla včetně DPH	<b>22 712 669, 56 Kč</b>

Daň z přidané hodnoty (dále též „DPH“) bude na základě výslovné dohody smluvních stran připočtena ve výši platné ke dni uskutečnění zdanitelného plnění. Pro vyloučení pochybností se stanoví, že veškerá množství uvedená v soupise prací k Dílu a jeho jednotlivým částem jsou pouze odhadovaná, a jejich změna neznamená změnu Ceny Díla. K ceně za toto plnění ve výši skutečných nákladů již nebude připočítána DPH.

- 8.2. Cena Díla dle odst. 8.1. Smlouvy obsahuje veškeré náklady k řádnému, úplnému a bezvadnému provedení Díla v rozsahu dle článku 1. této Smlouvy (včetně zejména materiálových, mzdových a jiných nákladů na provedení Díla, dopravné, cestovné,

nákladů na zřízení, provoz, údržbu a vyklizení Staveniště, nákladů souvisejících s kompletací části Díla, vč. všech licenčních poplatků za užívání všech autorských děl dle Smlouvy apod.) a zisk Zhotovitele.

- 8.3. Zvýšení materiálových, mzdových a jiných nákladů, jakož i případná změna cel, dovozních přírážek nebo kursu české koruny po podpisu Smlouvy, popřípadě jiné vlivy, nemají dopad na Cenu Díla dle odst. 8.1. Smlouvy. Podpisem této Smlouvy Zhotovitel výslovně přejímá nebezpečí změny okolností ve smyslu ustanovení § 1765 odst. 2 a § 2620 odst. 2 občanského zákoníku. Smluvní strany dále výslovně prohlašují, že Cena Díla dle odst. 8.1. Smlouvy není ve smyslu ustanovení § 2612 odst. 1 občanského zákoníku určena odhadem, a proto nemůže být překročena.

## Článek 9.

### Platební podmínky

- 9.1. Cena Díla dle č. 8 Smlouvy bude Zhotoviteli hrazena na základě dílčích měsíčních faktur, a to v návaznosti na skutečně provedené práce dle stavebního deníku. Poslední faktura bude vystavena v návaznosti na podpis Předávacího protokolu dle odst. 7.1. Smlouvy o převzetí Díla bez vad a nedodělků nebo až na podpis zápisu dle odst. 7.4. Smlouvy, pokud byly v Předávacím protokole konstatovány vady a nedodělky Díla
- 9.2. Datum uskutečnění zdanitelného plnění je datum podpisu Předávacího protokolu dané části Díla.
- 9.3. Zhotovitel je povinen před vystavením faktury, resp. daňového dokladu (dále jen „faktura“) předložit SD nebo Objednateli návrh soupisu provedených prací k fakturaci, jehož přílohou jsou doklady ověřující takto provedená množství (např. výkaz výměr ve formátu ASPE 9 či jiném obdobném formátu, zápisy do stavebního deníku, měřičské protokoly, snímky, zákresy do situace atd.). SD nebo Objednatel takto předložený návrh soupisu provedených prací schválí nebo k němu vznese své připomínky nejpozději do 5 dnů od jeho obdržení. Schválení soupisu provedených prací ze strany SD nebo Objednatele je podmínkou pro vystavení faktury za Dílo resp. za jeho odpovídající část: schválený soupis provedených prací včetně všech jeho příloh dále tvoří přílohu této faktury.
- 9.4. Cena Díla bude uhrazena na základě faktury vystavené Zhotovitelem. Zhotovitel bere na vědomí, že Objednatel má právo uhradit Cenu Díla nebo kteroukoli její část několika platbami, a to z rozdílných účtů Objednatele. Za tímto účelem může Objednatel požadovat, aby Zhotovitel rozložil Cenu Díla či její část do několika samostatných faktur. Blížší pokyny k fakturaci poskytne Objednatel Zhotoviteli nejpozději do 3 pracovních dnů od uzavření Smlouvy. Tím nejsou dotčena níže uvedená ustanovení Smlouvy.
- 9.5. Faktura bude mít splatnost 30 dnů od jejího vystavení, přičemž musí být Objednateli doručena alespoň 25 dnů před datem splatnosti. Faktura musí obsahovat veškeré náležitosti stanovené právními předpisy, přičemž v každé faktuře bude dále uvedena identifikace Smlouvy (číslo smlouvy, smluvní strany, datum uzavření, název Díla), přehledně vyznačena Zhotovitelem fakturovaná částka odpovídající Smlouvě a přílohou faktury musí být dokumenty dle čl. 9.3. Smlouvy. V případě, že faktura nebude obsahovat některou z předepsaných částí nebo náležitostí nebo ji bude obsahovat chybně, je Objednatel oprávněn takovou fakturu vrátit Zhotoviteli. Lhůta splatnosti v takovémto případě počíná běžet znovu až od vystavení opravené či doplněné faktury. Veškeré platby dle Smlouvy budou probíhat výlučně bezhotovostním převodem v české měně, a to na účet Zhotovitele uvedený na faktuře. Příslušná částka se považuje za uhrazenou okamžikem, kdy byla tato odeslána na bankovní účet Zhotovitele.

- 9.6. V případě prodlení Objednatele s úhradou faktury je Zhotovitel oprávněn požadovat úrok z prodlení ve výši stanovené právními předpisy. Zhotovitel není oprávněn započíst jakékoli své pohledávky oproti nárokům Objednatele. Náhrada škody způsobené případným prodlením Objednatele je kryta úroky z prodlení.
- 9.7. Zálohy nebudou Objednatelem poskytovány. Smluvní strany výslovně vylučují použití ustanovení § 2611 občanského zákoníku.
- 9.8. Objednatel prohlašuje, že plnění dle této smlouvy použije výlučně pro účely, které nejsou předmětem daně z přidané hodnoty, resp. příjemce ve vztahu k daňovému plnění nevystupuje jak osoba povinná k dani, proto se u plnění dle této smlouvy nepoužije režim přenesené daňové povinnosti podle § 92a (obecná pravidla) a zejména § 92 e (stavební práce) zákona č. 235/2004 Sb., o dani z přidané hodnoty. Plnění dle této smlouvy je plněním souvisejícím s činností výkonu veřejné správy v souladu se zákonem č. 129/2000 Sb., o krajích (krajské zřízení), ve znění pozdějších předpisů.
- 9.9. Faktury podle této Smlouvy budou zaslány na následující adresu Objednatele: Krajská správa a údržba silnic Středočeského kraje, příspěvková organizace, Zborovská 11, 150 21 Praha 5  
Faktury je možné doručit také prostřednictvím datové schránky: a6ejgmx  
nebo e-mailem na adresu: [podatelna@ksus.cz](mailto:podatelna@ksus.cz)  
a to ve formátu pdf/A naskenované černobíle.

## Článek 10.

### Odpovědnost za vady a záruka za jakost

- 10.1. Zhotovitel odpovídá za vady, které má Dílo v době jeho předání a převzetí Objednatelem, a dále za vady Díla zjištěné v průběhu trvání záruční doby (záruka za jakost).
- 10.2. Zhotovitel poskytuje Objednateli záruku za jakost Díla v délce trvání 60 měsíců.  
Jde-li o dodávky třetích osob, záruční doby neskončí dříve než záruční doby určené jednotlivými dodavateli a výrobci.
- 10.3. Záruční doby podle tohoto článku počínají běžet dnem protokolárního předání řádně dokončeného Díla (či jeho části) Objednateli dle odst. 7.1. Smlouvy, resp. podpisu zápisu dle odst. 7.4. Smlouvy. Doba od uplatnění práva z titulu záruky za jakost až do doby odstranění příslušné vady se do záruční doby Díla nezapočítává. Pro ty části Díla, které byly v důsledku vznesené reklamace Zhotovitelem opraveny, běží záruční doba opětovně od počátku ode dne provedení reklamační opravy.
- 10.4. Objednatel je povinen vady Díla u Zhotovitele reklamovat vždy písemně, vadu musí náležitě specifikovat či uvést, jak se tato projevuje, a dále vznést požadavek na konkrétní zjednání nápravy. Zhotovitel je povinen přistoupit k odstranění reklamované vady Díla vždy nejpozději ve lhůtě 3 dnů od obdržení písemné reklamace Objednatele, případně v delší lhůtě Objednatelem poskytnuté. Uvede-li však Objednatel v reklamaci výslovně, že se jedná o naléhavý případ či havárii, je Zhotovitel povinen nastoupit a zahájit odstraňování vady neprodleně, nejpozději pak do 24 hodin od obdržení reklamace. Nenastoupí-li Zhotovitel k odstranění reklamované vady v termínu dle Smlouvy, je Objednatel oprávněn pověřit odstraněním vady třetí subjekt, přičemž náklady takto vzniklé hradí v plném rozsahu Zhotovitel.
- 10.5. Lhůta pro odstranění reklamovaných vad činí 15 dnů ode dne obdržení reklamace Zhotovitelem, není-li smluvními stranami při zohlednění povahy a rozsahu vady sjednána lhůta odlišná. Jedná-li se o vadu bránící řádnému užívání nebo o vadu označenou Objednatelem jako naléhavý případ či havárie, musí být reklamovaná vada

odstraněna v termínu stanoveném Objednatelům při zohlednění povahy a rozsahu vady. Bude-li k tomu Zhotovitel vyzván ze strany Objednatele, je povinen pod vedením Objednatele pátrat po příčině vzniku vady a po jejím zjištění tuto vadu detailně specifikovat a přijmout veškerá opatření k tomu, aby nedošlo k jejímu opakování.

- 10.6. Zhotovitel zaručuje, že Dílo nebude mít právní vady. Zhotovitel se zavazuje odškodnit Objednatele za všechny nároky třetích osob z titulu porušení jejich chráněných práv souvisejících s plněním Zhotovitele podle Smlouvy.

## **Článek 11.**

### **Pojištění**

- 11.1. Zhotovitel se zavazuje po dobu trvání této Smlouvy zajistit a udržovat pojištění své odpovědnosti za škodu způsobenou třetí osobě při výkonu podnikatelské činnosti, a to s pojistným plněním vyplývajícím z takového pojištění minimálně v hodnotě celkové nabídkové ceny Díla, uvedené v nabídce Zhotovitele na plnění Zakázky (dále jen „**Nabídková cena**“), bez DPH.
- 11.2. Zhotovitel je povinen předložit kdykoliv po dobu trvání této Smlouvy na předchozí žádost Objednatele platnou pojistnou smlouvu, pojistku nebo potvrzení příslušné pojišťovny, příp. potvrzení pojišťovacího zprostředkovatele (insurance broker), prokazující existenci pojištění v rozsahu požadovaném v předchozím odst. této Smlouvy.
- 11.3. Pojištění odpovědnosti za škodu způsobenou Zhotovitelem třetím osobám musí rovněž zahrnovat i pojištění všech poddodavatelů Zhotovitele, případně je Zhotovitel povinen zajistit, aby obdobně pojištění v přiměřeném rozsahu sjednali i všichni jeho poddodavatelé, kteří se pro něj budou podílet na poskytování plnění podle této Smlouvy.

## **Článek 12.**

### **Smluvní sankce**

- 12.1. Objednateli vzniká vůči Zhotoviteli nárok na smluvní pokutu v následujících případech:
- a) při prodlení Zhotovitele s kompletním provedením a dokončením Díla v termínu dle Smlouvy – a to ve výši 0,5 % z celkové Nabídkové ceny, bez DPH, za každý započatý den prodlení;
  - b) při prodlení Zhotovitele se splněním kterékoliv části Díla, a to ve výši 0,5 % z dílčí Nabídkové ceny Díla bez DPH za každý započatý den prodlení se splněním části Díla;
  - c) při prodlení Zhotovitele s nástupem na odstranění Objednatelům uplatněné vady, či při prodlení Zhotovitele s odstraněním vady ve stanoveném termínu, a to ve výši 0,5 % z celkové Nabídkové ceny Díla bez DPH, za každý započatý den prodlení;
  - d) při prodlení Zhotovitele s převzetím Staveniště či vyklizením a předáním Staveniště, a to ve výši 0,5 % z celkové Nabídkové ceny Díla bez DPH, za každý započatý den prodlení;
  - e) dojde-li k jakémukoliv jinému porušení povinností Zhotovitele dle Smlouvy, a to jednorázovou smluvní pokutu ve výši 10.000,- Kč za každý takový případ.
- 12.2. Smluvní pokuta je splatná doručením písemného oznámení o jejím uplatnění Zhotoviteli. Smluvní pokutu je Zhotovitel povinen zaplatit Objednateli v souladu s platebními údaji uvedenými v písemném oznámení o jejím uplatnění, přičemž

se zaplacením smluvní pokuty rozumí její připsání, resp. připsání odpovídající částky na bankovní účet Objednatele. Objednatel je oprávněn svou pohledávku z titulu smluvní pokuty započíst oproti splatné pohledávce Zhotovitele na Cenu Díla. Smluvní strany shodně prohlašují, že s ohledem na charakter povinností, jejichž splnění je zajištěno smluvními pokutami, a dále s ohledem na charakter Díla považují smluvní pokuty uvedené v tomto článku za přiměřené.

- 12.3. Objednateli vznikne právo na zaplacení smluvní pokuty bez ohledu na zavinění Zhotovitele. Objednatel má právo na náhradu škody vzniklé z porušení povinností, ke kterému se smluvní pokuta vztahuje, v plné výši. Smluvní pokutou není dotčeno právo Objednatele na odstoupení od této Smlouvy. Zrušením/zánikem této Smlouvy právo na zaplacení smluvní pokuty nezaniká.

### Článek 13.

#### Odstoupení od Smlouvy

- 13.1. Smluvní strany sjednávají, že Objednatel je oprávněn od Smlouvy kdykoliv odstoupit, nebo dát pokyn Zhotoviteli k přerušení poskytování plnění, a to i bez uvedení důvodů. Objednatel může dále od Smlouvy odstoupit, nebo dát pokyn Zhotoviteli k přerušení poskytování plnění mj. (nikoli však výlučně) v případě, že nebude zajištěno dostatečné financování předmětné stavby (např. dojde ke změně investiční politiky zřizovatele - Krajského úřadu Středočeského kraje, ke změně strategie realizace vybraných silničních staveb zřizovatelem nebo Objednatelem, nebude-li schválen investiční záměr stavby, vznikne dlouhodobý nedostatek finančních prostředků v rámci připravované/zasmluvněné akce apod.) a/nebo nastanou jiné překážky realizace předmětné stavby (např. nemožnost projednání či vydání územního rozhodnutí/souhlasu a/nebo stavebního povolení apod.). Zhotovitel je povinen provést všechna nezbytná opatření k zamezení vzniku škody Objednateli nejpozději do 5 pracovních dnů od obdržení pokynu Objednatele k přerušení poskytování plnění nebo od ukončení Smlouvy. Odstoupením od Smlouvy není dotčen již existující nárok smluvní strany na zaplacení smluvní pokuty.
- 13.2. Zhotovitel je oprávněn od Smlouvy odstoupit v případě, že:
- dojde k nepřetržitému přerušení provádění Díla z důvodů nacházejících se výlučně na straně Objednatele po dobu delší než 12 měsíců;
  - Objednatel bude opakovaně v prodlení s úhradou svých peněžitých závazků vyplývajících z této Smlouvy po dobu delší než 60 dnů, ačkoliv byl Objednatel na porušení povinností Zhotovitelem vždy písemně upozorněn a nezjednal nápravu ani v přiměřené lhůtě stanovené Zhotovitelem, která nebude kratší než 30 dnů.
  - pozbude oprávnění vyžadovaného platnými právními předpisy k činnostem, k jejichž provádění je Zhotovitel povinen dle této Smlouvy.
- 13.3. Odstoupení od Smlouvy je účinné doručením písemného oznámení o odstoupení druhé smluvní straně.
- 13.4. V případě jednostranného ukončení Smlouvy z důvodů nikoli na straně Zhotovitele má Zhotovitel v případě částí Díla, u kterých nevznikl nárok na zaplacení ceny dle této Smlouvy, nárok na úhradu účelně vynaložených nákladů na plnění těchto částí Díla. Tyto náklady budou vyčísleny na základě dohody smluvních stran.
- 13.5. V případě odstoupení od této Smlouvy nebudou mít smluvní strany ve smyslu ustanovení § 2004 odst. 2 občanského zákoníku povinnost vrátit si plnění, které bylo poskytnuto před odstoupením od Smlouvy, ledaže již přijaté dílčí plnění nemá samo o sobě pro Objednatele význam.

- 13.6. V případě předčasného ukončení této Smlouvy je Zhotovitel povinen poskytnout Objednateli nezbytnou součinnost tak, aby Objednateli nevznikla škoda.

#### **Článek 14.**

##### **Závěrečná ustanovení**

- 14.1. Tato smlouva nabývá platnosti dnem podpisu oběma smluvními stranami a účinnosti dnem jejího zveřejnění v registru smluv, které provede Objednatel. Zhotovitel bere na vědomí a souhlasí s tím, že Objednatel tuto Smlouvu uveřejní v registru smluv dle zákona č. 340/2015 Sb., o zvláštních podmínkách účinnosti některých smluv a o registru smluv (zákon o registru smluv).
- 14.2. Smlouva bude uveřejněna dle § 219 zákona o ZVZ na profilu Objednatele, včetně všech jejích změn a dodatků.
- 14.3. Tato Smlouva obsahuje úplnou a jedinou písemnou dohodu smluvních stran o vzájemných právech a povinnostech upravených touto Smlouvou.
- 14.4. Vzájemné právní vztahy smluvních stran, které jsou touto Smlouvou založeny, avšak nejsou výslovně upraveny v této Smlouvě, se řídí především příslušnými ustanoveními občanského zákoníku s výjimkou těch ustanovení, jejichž použití smluvní strany buď výslovně vyloučily, nebo se od nich odchýlily vlastním ujednáním v této Smlouvě.
- 14.5. V případě, že na straně Zhotovitele vystupuje více osob (sdružení Zhotovitelů), jsou všechny tyto osoby vůči Objednateli a třetím osobám z jakýchkoli právních vztahů vzniklých v souvislosti se Smlouvou zavázány společně a nerozdílně, a to po celou dobu plnění Smlouvy i po dobu trvání jiných závazků vyplývajících ze Smlouvy. Zhotovitelé jsou v takovém případě vůči Objednateli rovněž oprávněni společně a nerozdílně. Za účelem společného vystupování všech Zhotovitelů vůči Objednateli byl Zhotoviteli ustanoven zástupce, jímž je MaGe Construction, s.r.o., za nějž jednají osoby uvedené v odst. 14.8. Smlouvy.
- 14.6. Oprávnění k jednáním ve věcech realizace této Smlouvy jsou za Objednatele:
- ve věcech smluvních: Bc. Zdeněk Dvořák, ředitel  
email: [zdenek.dvorak@ksus.cz](mailto:zdenek.dvorak@ksus.cz)  
tel.: 602 317 498
- ve věcech technických: Ing. Milan Jeřábek  
email: [milan.jerabek@ksus.cz](mailto:milan.jerabek@ksus.cz)  
tel.: 724 342 788  
Miroslav Dostál  
email: [miroslav.dostal@ksus.cz](mailto:miroslav.dostal@ksus.cz)  
tel.: 778 532 514
- ve věcech ekonomických a finančních: Petr Heinrich, ekonomický náměstek  
email: [petr.heinrich@ksus.cz](mailto:petr.heinrich@ksus.cz)  
tel.: 602 287 492
- 14.7. Oprávněné osoby Objednatele ve smyslu Směrnice:
- a) Bc. Zdeněk Dvořák, ředitel  
email: [zdenek.dvorak@ksus.cz](mailto:zdenek.dvorak@ksus.cz)  
tel.: 602 317 498
- b) Ing. Aleš Čermák, MBA, náměstek pro oblast investic



email: [ales.cermak@ksus.cz](mailto:ales.cermak@ksus.cz)

tel.: 702 02 1917

- 14.8. Oprávnění k jednáním ve věcech realizace této Smlouvy jsou za Zhotovitele:  
ve věcech smluvních: Ing. Filip Kostelecký, jednatel  
email: [kostelecky@mageco.cz](mailto:kostelecky@mageco.cz)  
tel.: +420 603 339 518  
ve věcech technických: Jan Vadovič, vedoucí provozu a staveb  
email: [vadovic@mageco.cz](mailto:vadovic@mageco.cz)  
tel.: +420 725 436 319  
ve věcech ekonomických a finančních: Ing. Filip Kostelecký, jednatel  
email: [kostelecky@mageco.cz](mailto:kostelecky@mageco.cz)  
tel.: +420 603 339 518
- 14.9. Smluvní strany prohlašují, že skutečnosti uvedené ve Smlouvě nepovažují za obchodní tajemství ani za důvěrné.
- 14.10. Smluvní strany se ve smyslu ustanovení § 558 odst. 2 občanského zákoníku dohodly, že v jejich vztazích týkajících se této Smlouvy se nepřihlíží k obchodním zvyklostem, a to ani těm, které jsou zachovávány obecně, ani těm, které jsou zachovávány v rámci odvětví, jichž se týká tato Smlouva.
- 14.11. Jakékoli spory mezi smluvními stranami vyplývající ze Smlouvy budou řešeny nejprve smírně. Nepodaří-li se smírného řešení dosáhnout, bude spor rozhodnut na návrh kterékoli smluvní strany obecným soudem.
- 14.12. Zhotovitel není oprávněn bez předchozího písemného souhlasu Objednatele převést na třetí osobu jakákoli práva nebo povinnosti vyplývající ze Smlouvy, ani postoupit tuto Smlouvu třetí osobě, zastavit či jakkoliv jinak disponovat s jakýmkoliv pohledávkami nebo dluhy vzniklými na základě Smlouvy včetně práv, povinností, pohledávek nebo dluhů vzniklých na základě porušení Smlouvy. Toto omezení nakládání s právy, povinnostmi, pohledávkami a dluhy trvá i po dokončení Díla.
- 14.13. Tato Smlouva může být měněna pouze dohodou smluvních stran v písemné formě, a to zvestupně číslovanými dodatky ke Smlouvě. V případě snížení či zvýšení rozsahu Díla dle čl. 6.6. Smlouvy může být tato Smlouva měněna v souladu se Směrnicí rovněž dodatkem ve formě Změnového listu změny stavby podepsaného ze strany osob oprávněných jednat za Objednatele a Zhotovitele, a to v samostatné vzestupně číselné řadě.
- 14.14. Smluvní strany si nepřejí, aby nad rámec výslovných ustanovení této Smlouvy byla jakákoliv práva a povinnosti dovozovány z dosavadní či budoucí praxe zavedené mezi smluvními stranami, ledaže je ve Smlouvě výslovně ujednáno jinak.
- 14.15. Je-li nebo stane-li se některé ustanovení této Smlouvy neplatné, nedotýká se to ostatních ustanovení této Smlouvy, která zůstávají nadále platná a účinná.
- 14.16. Smlouva je vyhotovena v 5 stejnopisech s platností originálu, z nichž Objednatel obdrží 3 stejnopisy a Zhotovitel obdrží 2 stejnopisy.
- 14.17. Každá ze smluvních stran prohlašuje, že tuto Smlouvu uzavírá svobodně a vážně, že považuje obsah této Smlouvy za určitý a srozumitelný a že jsou jí známy všechny skutečnosti, jež jsou pro uzavření této Smlouvy rozhodující.
- 14.18. Nedílnou součástí Smlouvy jsou její následující přílohy:  
Příloha č. 1 – Oceněný soupis stavebních prací s výkazem výměr  
Příloha č. 2 – Ceník nepotřebných zásob

Příloha č. 3 – Zápis o odevzdání a převzetí dokončené budovy nebo stavby nebo její dokončené části

Příloha č. 4 – Směrnice upřesňující provádění změn závazků dle zákona č. 134/2016 o zadávání veřejných zakázek

Příloha č. 5 – Časový plán výstavby – časový harmonogram

Příloha č. 6 – Seznam poddodavatelů a popis jejich plnění

Příloha č. 7 – Podpisový rámec realizační dokumentace stavby

V Říčanech dne 08.06.2018

V Praze dne \_\_\_\_\_

---

Krajská správa a údržba silnic  
Středočeského kraje, příspěvková  
organizace

Bc. Zdeněk Dvořák, ředitel

---

MaGe Construction, s.r.o.  
Ing. Filip Kostecký, jednatel

Příloha č. 1 – Oceněný soupis stavebních prací s výkazem výměr





Firma: MaGe Construction, s.r.o.

## Soupis objektů s DPH

**Stavba: - III/3275 Starý Kolín, Oprava mostu ev. č. 3275-2 přes potok Klejnárka za Starým Kolínem**

Varianta: ZŘ - Základní řešení

Odbytová cena: 18 770 801,29

OC+DPH: 22 712 669,56

Objekt	Popis	OC	DPH	OC+DPH
SO 001	Demolice	4 401 440,32	924 302,47	5 325 742,79
SO 101	Komunikace	2 140 243,65	449 451,17	2 589 694,82
SO 201	Most	12 052 400,00	2 531 004,00	14 583 404,00
SO 401	Zrušení sítě	9 575,44	2 010,84	11 586,28
SO 901	DIO	167 141,88	35 099,79	202 241,67



Firma: MaGe Construction, s.r.o.

## Příloha k formuláři pro ocenění nabídky

Stavba:

III/3275 Starý Kolín, Oprava mostu ev. č. 3275-2 přes potok Klejárnka za Starým Kolínem

SO 001 4 401 440,32

Objekt:

SO 001 Demolice stávajícího mostu

Rožpočet:

SO 001 Demolice

Poř. číslo	Kód položky	Varianta	Název položky	MJ	Množství	Cena		
						Jednotková	Celkem	
1	2	3	4	5	6	9	10	
0							<b>Všeobecné konstrukce a práce</b>	
			<b>POPLATKY ZA SKLÁDKU</b>	T	3 132,102	118,00	<b>812 760,46</b>	
1	014102		doprava do 40 km výkopy E1 = demolice E1 (19,72*6,64+22,11*7,33)*2=586,0142 [A] výkopy E2 = demolice E2 (9,95*10,94-17,4)*2=182,9060 [B] výkopy E3 = demolice E3 (15,75*45,5)*2=1 433,2500 [C] výkopy E4 = demolice E4 (3,04*11,09+3,41*7,7+7,3*12,3)*2=299,5212 [D] výkopy E5 = demolice E5 (12,03*12,35)*2=297,1410 [E] odstranění plošin pro vrtání: 3,6*13,05*2=93,9600 [F] žb nosníky: 89,1*2,5=222,7500 [G] zatráv. bet.: 120*0,06*2,3=16,5600 [H] Celkem: A+B+C+D+E+F+G+H=3 132,1024 [I] zahrnuje veškeré poplatky provozovatelů skládky související s uložením odpadu na				369 588,04	
2	014121		<b>POPLATKY ZA SKLÁDKU TYP S-OO (OSTATNÍ ODPAD)</b> včetně dopravy demolice E1: 13,44*1,5+5,46*5,9=52,3740 [A] demolice E2: 16,77=16,7700 [B] demolice E4: 7,1*5,7=40,4700 [C] 9,46*1,5+2,12*5,9=26,6980 [D] demolice E5: 10,38*5,9=61,2420 [E] ocel. zábradlí: 79,3*0,15=11,8950 [F] bet. svodidlo: 0,75*0,5*74*2,3=63,8250 [G] Celkem: A+B+C+D+E+F+G=273,2740 [H] zahrnuje veškeré poplatky provozovatelů skládky související s uložením odpadu na	M3	273,274	474,30	129 613,86	
3	014132		<b>POPLATKY ZA SKLÁDKU TYP S-NO (NEBEZPEČNÝ ODPAD)</b>	T	2,223	1 011,50	2 248,56	
4	02610		izolace: (5,9*31,4)*0,012=2,2231 [A] zahrnuje veškeré poplatky provozovatelů skládky související s uložením odpadu na ZKOUŠENÍ KONSTRUKCÍ A PRACÍ ZKOUŠEBNOU ZHOTOVITELE T=1,0000 [A] zahrnuje veškeré náklady spojené s objednatelem požadovanými zkouškami	KPL	1,000	18 060,00	18 060,00	
5	02730		POMOC PRÁCE ZŘÍZ NEBO ZAJIŠT OCHRANU INŽENÝRSKÝCH SÍTÍ T=1,0000 [A] zahrnuje veškeré náklady spojené s objednatelem požadovanými zařízeními	KPL	1,000	68 000,00	68 000,00	
6	02821		PRŮZKUMNÉ PRÁCE ARCHEOLOGICKE NA POVRCHU T=1,0000 [A] zahrnuje veškeré náklady spojené s objednatelem požadovanými pracemi	KPL	1,000	52 700,00	52 700,00	
7	029113		OSTATNÍ POŽADAVKY - GEODETICKÉ ZAMĚŘENÍ - CELKY T=1,0000 [A] zahrnuje veškeré náklady spojené s objednatelem požadovanými pracemi	KUS	1,000	32 300,00	32 300,00	
8	02950		OSTATNÍ POŽADAVKY - POSUDKY, KONTROLY, REVIZNÍ ZPRÁVY T=1,0000 [A] zahrnuje veškeré náklady spojené s objednatelem požadovanými pracemi	KPL	1,000	51 000,00	51 000,00	
9	03100		ZARÍZENÍ STAVENIŠTE - ZŘÍZENÍ, PROVOZ, DEMONTÁŽ T=1,0000 [A] zahrnuje objednatel povelé náklady na pořízení (event. pronájem), provozování,	KPL	1,000	89 250,00	89 250,00	
1							<b>Zemní práce</b>	
10	11313		ODSTRANĚNÍ KRYTU ZPEVNĚNÝCH PLOCH S ASFALTOVÝM POJIVEM 5,56*0,2*39,5=43,9240 [A] Položka zahrnuje veškerou manipulaci s vybouranou suti a s vybouranými hmotami vč.	M3	43,924	672,35	29 532,30	
11	12273		ODKOPÁVKY A PROKOPÁVKY OBECNÉ TR. I ETAPAS-odstranění plošin pro vrtání: 3,6*13,05=46,9800 [A] položka zahrnuje: - vodorovná a svislá doprava, přemístění, přeložení, manipulace s výkopkem - kompletní provedení vykopávků nezapažené i zapažené - ošetření vykopávků po celou dobu práce v něm vč. klimatických opatření - zřízení vykopávek v blízkosti podzemního vedení, konstrukcí a objektů vč. jejich dočasného zajištění - zřízení pod vodou, v okolí výbušnin, ve stísněných prostorech a pod. - příplatek za lepvost - těžení po vrstvách, pásech a po jiných nutných částech (figurách) - čerpání vody vč. čerpacích jímek, potrubí a pohotovostní čerpací soupravy (viz ustanovení k pol. 1151,2) - potřebné snížení hladiny podzemní vody - těžení a rozpojování jednotlivých balvanů - vyťahování a nošení výkopku - svahování a přesvah. svahů do konečného tvaru, výměna hornin v podloží a v pláni znehodnocené klimatickými vlivy - ruční vykopávky, odstranění kořenů a napadávek - pažení, vzepření a rozepření vč. přepažování (vyjma štětových stěn) - úpravu, ochranu a očištění dna, základové spáry, stěn a svahů - zhutnění podloží, případně i svahů vč. svahování - zřízení stupňů v podloží a lavic na svazích, není-li pro tyto práce zřízena samostatná položka - udržování vykopávků a jeho ochrana proti vodě	M3	46,980	96,90	4 552,36	
12	131738		HLOUBENÍ JAM ZAPAŽ I NEPAŽ TR. I. ODVOZ DO 20KM	M3	2 727,338	372,30	1 015 387,94	

		<p>výkopy E1 = demolice E1  <math>19,72 \cdot 6,64 + 22,11 \cdot 7,33 = 293,0071</math> [A]  výkopy E2 = demolice E2  <math>9,95 \cdot 10,94 - 17,4 = 91,4530</math> [B]  výkopy E3 = demolice E3  <math>15,75 \cdot 45,5 + 17,95 \cdot 15,75 \cdot 3 + 18,27 \cdot 15,75 \cdot 1,5 = 1996,3912</math> [C]  výkopy E4 = demolice E4  <math>3,04 \cdot 11,09 + 3,41 \cdot 7,7 + 7,3 \cdot 12,3 = 149,7606</math> [D]  výkopy E5 = demolice E5  <math>12,03 \cdot 12,35 = 148,5705</math> [E]  plošina pro vrtání:  <math>13,05 \cdot 3,69 = 48,1545</math> [F]  Celkem: <math>A+B+C+D+E+F = 2.727,3369</math> [G]</p>				
		<p>položka zahrnuje:  - vodorovná a svislá doprava, přemístění, přeložení, manipulace s výkopkem  - kompletní provedení vykopávky nezapažené i zapažené  - ošetření vykopávkou po celou dobu práce v něm vč. klimatických opatření  - ztižení vykopávek v blízkosti podzemního vedení, konstrukcí a objektů vč. jejich dočasného zajištění  - ztižení pod vodou, v okolí výbušnin, ve stísněných prostorech a pod.  - příplatek za lepvost  - těžení po vrstvách, pásech a po jiných nutných částech (figurách)  - čerpání vody vč. čerpacích jímek, potrubí a pohotovostní čerpací soupravy (viz ustanovení k pol. 1151,2)  - potřebné snížení hladiny podzemní vody  - těžení a rozpojování jednotlivých balvanů  - vyťahování a nošení výkopku  - svahování a přesvah. svahů do konečného tvaru, výměna hornin v podloží a v pláni znehodnocené klimatickými vlivy  - ruční vykopávky, odstranění kořenů a napadávek  - pažení, vzepření a rozepření vč. přepážování (vyjma štětových stěn)  - úprava, ochranu a očištění dna, základové spáry, stěn a svahů  - odvedení nebo obvedení vody v okolí vykopávkou a ve vykopávkou</p>				
13	17180	ULOŽENÍ SPANINY DO NÁSYPU Z NAKUPOVANÝCH MATERIÁLU	M3	120,450	436,05	52 522,22
		<p>násyp pro koryto: <math>3,3 \cdot 36,5 = 120,4500</math> [A]  položka zahrnuje:  - kompletní provedení zemní konstrukce (násypového tělesa včetně aktivní zóny) včetně nákupu a dopravy materiálu dle zadávací dokumentace  - úprava ukládaného materiálu vlhčením, tříděním, promícháním nebo vysoušením, příp. jiné úpravy za účelem zlepšení jeho mech. vlastností  - hutnění i různé míry hutnění  - ošetření úložiště po celou dobu práce v něm vč. klimatických opatření  - ztižení v okolí vedení, konstrukcí a objektů a jejich dočasné zajištění  - ztižení provádění vč. hutnění ve ztižených podmínkách a stísněných prostorech  - ztižené ukládání spaniny pod vodu  - ukládání po vrstvách a po jiných nutných částech (figurách) vč. dosypávek  - spouštění a nošení materiálu  - výměna části zemní konstrukce znehodnocené klimatickými vlivy  - ruční hutnění a výplň jam a prohlubní v podloží  - úprava, očištění, ochrana a zhutnění podloží  - svahování, hutnění a uzavírání povrchů svahů  - zřízení lavic na svazích  - udržování úložiště a jeho ochrana proti vodě</p>				
14	17750	ZEMNÍ HRAZKY ZE ZEMIN NEPROPUSTNÝCH	M3	72,750	323,85	23 560,09
		<p><math>29,1 \cdot 2,5 = 72,7500</math> [A]  položka zahrnuje:  - kompletní provedení zemní konstrukce vč. výběru vhodného materiálu  - úprava ukládaného materiálu vlhčením, tříděním, promícháním nebo vysoušením, příp. jiné úpravy za účelem zlepšení jeho mech. vlastností  - hutnění i různé míry hutnění  - ošetření úložiště po celou dobu práce v něm vč. klimatických opatření  - ztižení v okolí vedení, konstrukcí a objektů a jejich dočasné zajištění  - ztižení provádění vč. hutnění ve ztižených podmínkách a stísněných prostorech  - ztižené ukládání spaniny pod vodu  - ukládání po vrstvách a po jiných nutných částech (figurách) vč. dosypávek  - spouštění a nošení materiálu  - výměna části zemní konstrukce znehodnocené klimatickými vlivy  - ruční hutnění a výplň jam a prohlubní v podloží  - úprava, očištění, ochrana a zhutnění podloží  - svahování, hutnění a uzavírání povrchů svahů  - zřízení lavic na svazích  - udržování úložiště a jeho ochrana proti vodě</p>				
15	17760	odvedení nebo obvedení vody v okolí úložiště a v úložišti ZEMNÍ HRAZKY ZE ZEMIN KAMENITÝCH A BALVANITÝCH	M3	14,550	340,85	4 959,37
		<p><math>0,5 \cdot 29,1 = 14,5500</math> [A]  položka zahrnuje:  - kompletní provedení zemní konstrukce vč. výběru vhodného materiálu  - úprava ukládaného materiálu vlhčením, tříděním, promícháním nebo vysoušením, příp. jiné úpravy za účelem zlepšení jeho mech. vlastností  - hutnění i různé míry hutnění  - ošetření úložiště po celou dobu práce v něm vč. klimatických opatření  - ztižení v okolí vedení, konstrukcí a objektů a jejich dočasné zajištění  - ztižení provádění vč. hutnění ve ztižených podmínkách a stísněných prostorech  - ztižené ukládání spaniny pod vodu  - ukládání po vrstvách a po jiných nutných částech (figurách) vč. dosypávek  - spouštění a nošení materiálu  - výměna části zemní konstrukce znehodnocené klimatickými vlivy  - ruční hutnění a výplň jam a prohlubní v podloží  - úprava, očištění, ochrana a zhutnění podloží  - svahování, hutnění a uzavírání povrchů svahů  - zřízení lavic na svazích  - udržování úložiště a jeho ochrana proti vodě</p>				
	2	Základy				567 732,00
16	23217	ŠTĚTOVÉ STĚNY BERANĚNÉ Z KOVOVÝCH DÍLCŮ DOČASNĚ (HMOTNOST)	T	29,040	14 620,00	424 564,80
		$186,75 \cdot 155,5 / 1000 = 29,0396$ [A]				

			<ul style="list-style-type: none"> <li>- zřízení stěny</li> <li>- opotřebení štětovic, případně jejich ošetřování, řezání, nastavování a další úpravy</li> <li>- kleštiny, převázky, a další pomocné a doplňkové konstrukce</li> <li>- nastražení a zabírání štětovic do jakékoliv třídy horniny</li> <li>- veškerou dopravu, nájem, provoz a přemístění beranících zařízení a dalších mechanismů</li> <li>- lešení a podpěrné konstrukce pro práci a manipulaci beranících zařízení a dalších mechanismů</li> <li>- beraníci plošiny vč. zemních prací, zpevnění, odvodnění a pod.</li> <li>- při provádění z lodí náklady na prám nebo lodi</li> <li>- těsnění stěny, je-li nutné</li> <li>- kolvení stěny, je-li nutné nebo vzepření, případně rozepření</li> <li>- vodicí piloty nebo stabilizační hrázky</li> <li>- zhotovení koutových štětovic</li> <li>- dílenská dokumentace, včetně technologického předpisu spojování,</li> <li>- dodání spojovacího materiálu,</li> <li>- zřízení montážních a dilatačních spojů, spar, včetně potřebných úprav, vložek, opracování, očištění a ošetření,</li> <li>- jakákoliv doprava a manipulace dílců a montážních sestav, včetně dopravy konstrukce z výroby na stavbu,</li> <li>- montážní dokumentace včetně technologického předpisu montáže,</li> <li>- výplň, těsnění a tmelení spar a spojů</li> </ul>				
17	237171		VYTAŽENÍ ŠTĚTOVÝCH STĚN Z KOVOVÝCH DÍLCŮ (HMOTNOST)	T	29,040	4 930,00	143 167,20
			186,75*155,5/1000=29,0396 [A] položka zahrnuje odstranění stěn včetně odvozu a uložení na skládku				
		4	<b>Vodorovné konstrukce</b>				217 779,10
18	451383		PODKL VRSTVY ZE ŽELEZOBET DO C16/20 (B20) VČET VÝZTUŽE	M3	48,155	3 349,00	161 271,10
			3,69*13,05=48,1545 [A] - dodání čerstvého betonu (betonové směsi) požadované kvality, jeho uložení do požadovaného tvaru při jakémkoliv hustotě výztuže, konzistenci čerstvého betonu a způsobu hutnění, ošetření a ochranu betonu - zhotovení nepropustného, mrazuvzdorného betonu a betonu požadované trvanlivosti a vlastností - užití potřebných přísad a technologií výroby betonu - zřízení pracovních a dilatačních spar, včetně potřebných úprav, výplně, vložek, opracování, očištění a ošetření - bednění požadovaných konstr. (i ztracené) s úpravou dle požadované kvality povrchu betonu - vytvoření kotevních čel, kapes, náliktů, a sedel - zřízení všech požadovaných otvorů, kapes, výklenků, prostupů, dutin, drážek a pod., vč. zřízení práce a úprav kolem nich - úpravy pro osazení výztuže, doplňkových konstrukcí a vybavení - úpravy povrchu pro položení požadované izolace, povlaků a nátěrů, případně vyspravení - nátěry zabraňující soudržnost betonu a bednění - výplň, těsnění a tmelení spar a spojů - ošetření povrchů betonu izolací proti zemní vlhkosti v částech kde odtíká do styku				
19	465921		DLAŽBY Z BETONOVÝCH DLAŽDIC NA SUCHO	M2	120,000	470,90	56 508,00
			zatrav. bet. : 40*3=120,0000 [A] položka zahrnuje: - nutné zemní práce (svahování, úpravu pláňe a pod.) - úpravu podkladu - dodávku a uložení dlažby z předepsaných dlaždic do předepsaného tvaru - spárování, těsnění, tmelení a vyplnění spar případně s vyklinováním - úprava povrchu pro odvedení srážkové vody - nezahrnuje podklad pod dlažbu, vykazuje se samostatně položkami SD 45				
		9	<b>Ostatní konstrukce a práce</b>				1 672 654,48
20	9112A3		ZÁBRADLI MOSTNÍ S VODOR MADLY - DEMONTÁŽ S PŘESUNEM	M	79,300	129,20	10 245,56
			vlevo: 39,5=39,5000 [A] vpravo: 39,8=39,8000 [B] Celkem: A+B=79,3000 [C] položka zahrnuje: - demontáž a odstranění zařízení - jeho odvoz na předepsané místo				
21	911CC3		SVODIDLO BETON, ÚROVEŇ ZADRŽ H2 VÝŠ 0,8M - DEMONTÁŽ S PŘESUNEM	M	74,000	405,45	30 003,30
			vlevo: 37=37,0000 [A] vpravo: 37=37,0000 [B] Celkem: A+B=74,0000 [C] položka zahrnuje: - demontáž a odstranění zařízení - jeho odvoz na předepsané místo				
22	916811		ODDĚL OPLOČENÍ S PODSTAVCI DRÁTĚNNÉ - DOD A MONTÁŽ	M	120,000	612,85	73 542,00
			120=120,0000 [A] položka zahrnuje: - dodání zařízení v předepsaném provedení včetně jejich osazení - údržbu po celou dobu trvání funkce, náhradu zničených nebo ztracených kusů.				
23	916813		ODDĚL OPLOČENÍ S PODSTAVCI DRÁTĚNNÉ - DEMONTÁŽ	M	120,000	90,95	10 914,00
			120=120,0000 [A] Položka zahrnuje odstranění, demontáž a odklizení zařízení s odvozem na předepsané místo				
24	96613		BOURÁNÍ KONSTRUKCÍ Z KAMENE NA MC	M3	157,084	1 478,50	232 248,69
			demolice E1: 13,44*1,5+5,46*5,9=52,3740 [A] demolice E2: 16,77=16,7700 [B] demolice E4: 9,46*1,5+2,12*5,9=26,6980 [C] demolice E5: 10,38*5,9=61,2420 [D] Celkem: A+B+C+D=157,0840 [E] položka zahrnuje: - rozbourání konstrukce bez ohledu na použitou technologii - veškeré pomocné konstrukce (lešení a pod.) - veškerou manipulaci s vybouranou suli a hmotami včetně uložení na skládku. Nezahrnuje poplatek za skládku, který se vyazuje v položce 0141** (s výjimkou				
25	96615		BOURÁNÍ KONSTRUKCÍ Z PROSTĚHO BETONU	M3	268,878	2 371,50	637 644,18
			ostranění výplň. betonu: (30,8+13,09)*2,47=108,4083 [A] demolice E4: 7,1*5,7=40,4700 [B] zatrav. bet.: 40*3=120,0000 [C] Celkem: A+B+C=268,8783 [D]				



		položka zahrnuje - rozbourání konstrukce bez ohledu na použitou technologii - veškeré pomocné konstrukce (řešení a pod.) - veškerou manipulaci s vybouranou suti a hmotami včetně uložení na skládku. Nezahrnuje poplatek za skládku, který se vyžaduje v položce 0141** (s výjimkou)				
26	966168	BOURANI KONSTRUKCI ZE ŽELEZOBETONU S ODVOZEM DO 20KM	M3	137 255	4 760,00	653 333,80
		<b>89.1*48 155=137 255 [A]</b>				
		položka zahrnuje: - rozbourání konstrukce bez ohledu na použitou technologii - veškeré pomocné konstrukce (řešení a pod.) - veškerou manipulaci s vybouranou suti a hmotami včetně uložení na skládku. Nezahrnuje poplatek za skládku, který se vyžaduje v položce 0141** (s výjimkou)				
27	97817	ODSTRANĚNÍ MOSTNÍ IZOLACE	M2	185,260	133,45	24 722,95
		<b>5.9*31.4=185,2600 [A]</b>				
		- položka zahrnuje veškerou manipulaci s vybouranou suti a hmotami včetně uložení na skládku. Nezahrnuje poplatek za skládku, který se vyžaduje v položce 0141** (s				



Firma: MaGe Construction, s.r.o.

## Příloha k formuláři pro ocenění nabídky

Stavba:

III/3275 Starý Kolín, Oprava mostu ev. č. 3275-2 přes potok Klejárnka za Starým Kolínem

SO 101 2 140 243,65

Objekt:

SO 101 Komunikace

Rožpočet:

SO 101 Komunikace

Poř. číslo	Kód položky	Varianta	Název položky	MJ	Množství	Cena	
						Jednotková	Celkem
1	2	3	4	5	6	9	10
<b>0</b>							
<b>Všeobecné konstrukce a práce</b>							
			POPLATKY ZA SKLÁDKU	M3	176,900	118,00	180 333,56
			nehodná zemina				20 874,20
			<i>charakteristické řezy:</i>				
			zahrnuje veškeré poplatky provozovatelů skládky související s uložením odpadu na				
1	014102		POPLATKY ZA SKLÁDKU TYP S-NO (NEBEZPEČNÝ ODPAD)	M3	157,250	1 014,05	159 459,36
			- ACO 50 mm				
			- ACL 50 mm				
			- ACP 70 mm				
			<i>925*0,17=157,2500 [A]</i>				
			zahrnuje veškeré poplatky provozovatelů skládky související s uložením odpadu na				
<b>1</b>							
<b>Zemní práce</b>							
			ODSTRAN KRYTU ZPEVNĚNÝCH PLOCH Z DLAŽEB KOSTEK	M3	53,750	193,80	10 416,75
			stávající žulová dlažba-komunikace				
			<i>43*6,25=268,7500 [A]</i>				
			Položka zahrnuje veškerou manipulaci s vybouranou sutí a s vybouranými hmotami vč. uložení na skládku. <i>Poplatek za skládku je zahrnut do jednotkové ceny bourání.</i>				
3	11317		ODSTRAN PODKL ZPEVNĚNÝCH PLOCH Z KAMENIVA NESTMEL, ODVOZ DO 20KM	M3	596,440	364,65	217 491,85
			odtěžení na pláň - vrstvy tl. 370 mm				
			<i>1612*0,37=596,4400 [A]</i>				
			Položka zahrnuje veškerou manipulaci s vybouranou sutí a s vybouranými hmotami vč. uložení na skládku. <i>Poplatek za skládku je zahrnut do jednotkové ceny bourání.</i>				
4	113328		FRÉZOVÁNÍ ZPEVNĚNÝCH PLOCH ASFALTOVÝCH, ODVOZ DO 20KM	M3	157,250	1 215,50	191 137,38
			- ACO 50 mm				
			- ACL 50 mm				
			- ACP 70 mm				
			<i>925*0,17=157,2500 [A]</i>				
			Položka zahrnuje veškerou manipulaci s vybouranou sutí a s vybouranými hmotami vč.				
6	113765		FRÉZOVÁNÍ DRÁŽKY PRŮŘEZU DO 600MM2 V ASFALTOVÉ VOZOVCE	M	152,100	99,45	15 126,35
			<i>30,7+55,8+5,5+6,5+41,4+5,6+6,6=152,1000 [A]</i>				
			Položka zahrnuje veškerou manipulaci s vybouranou sutí a s vybouranými hmotami vč.				
7	12373		ODKOP PRO SPOD STAVBU SILNIC A ŽELEZNIC TŘ. I	M3	176,900	137,70	24 359,13
			nehodná zemina				
			<i>charakteristické řezy:</i>				
			položka zahrnuje:				
			- vodorovná a svislá doprava, přemístění, přeložení, manipulace s výkopkem				
			- kompletní provedení vykopávky nezapažené i zapažené				
			- ošetření vykopávkou po celou dobu práce v něm vč. klimatických opatření				
			- zřízení vykopávek v blízkosti podzemního vedení, konstrukcí a objektů vč. jejich dočasných zajištění				
			- zřízení pod vodou, v okolí výbušnin, ve stísněných prostorech a pod.				
			- příplatek za lepivost				
			- těžení po vrstvách, pásech a po jiných nutných částech (figurách)				
			- čerpání vody vč. čerpacích jímek, potrubí a pohotovostní čerpací soupravy (viz ustanovení k pol. 1151,2)				
			- potřebné snížení hladiny podzemní vody				
			- těžení a rozpojování jednotlivých balvanů				
			- vyťahování a nošení výkopku				
			- svahování a přesvah. svahů do konečného tvaru, výměna hornin v podloží a v pláni znehodnocené klimatickými vlivy				
			- ruční vykopávky, odstranění kořenů a napadávek				
			- pažení, vzeptění a rozeptění vč. přepážování (vyjma štětových stěn)				
			- úpravu, ochranu a očištění dna, základové spáry, stěn a svahů				
			- zhutnění podloží, případně i svahů vč. svahování				
			- zřízení stupňů v podloží a lavic na svazích, není-li pro tyto práce zřízena samostatná položka				
			- udržování výkopávkou a jeho ochrana proti vodě				
8	17130		ULOŽENÍ SYPANINY DO NÁSPŮV V AKTIVNÍ ZÓNĚ SE ZHUTNĚNÍM	M3	58,000	88,40	5 127,20
			<i>charakteristické řezy: (0,7+0,7+0,6+3+2,8+2,8+1)*5=58,0000 [A]</i>				
			položka zahrnuje:				
			- kompletní provedení zemní konstrukce vč. výběru vhodného materiálu				
			- úprava ukládaného materiálu vlhčením, tříděním, promícháním nebo vysoušením, příp. jiné úpravy za účelem zlepšení jeho mech. vlastností				
			- hutnění i různé míry hutnění				
			- ošetření úložiště po celou dobu práce v něm vč. klimatických opatření				
			- zřízení v okolí vedení, konstrukcí a objektů a jejich dočasných zajištění				
			- zřízení provádění vč. hutnění ve ztížených podmínkách a stísněných prostorech				
			- ztížené ukládání sypaniny pod vodu				
			- ukládání po vrstvách a po jiných nutných částech (figurách) vč. dosypávek				
			- spouštění a nošení materiálu				
			- výměna částí zemní konstrukce znehodnocené klimatickými vlivy				
			- ruční hutnění a výplň jam a prohlubní v podloží				
			- úprava, očištění, ochrana a zhutnění podloží				
			- svahování, hutnění a uzavírání povrchů svahů				
			- zřízení lavic na svazích				
			- udržování úložiště a jeho ochrana proti vodě				
			- odvedení nebo obvedení vodv v okolí úložiště a v úložišti				
9	17180		ULOŽENÍ SYPANINY DO NÁSPŮV Z NAKUPOVANÝCH MATERIÁLŮ	M3	137,500	436,05	59 956,88
			hutnění 95%PS				
			<i>charakteristické řezy - (1+2+2,5+5,5+9+5,5+2)*5=137,5000 [A]</i>				

		<p>položka zahrnuje:</p> <ul style="list-style-type: none"> <li>- kompletní provedení zemní konstrukce (násypového tělesa včetně aktivní zóny) včetně nákupu a dopravy materiálu dle zadávací dokumentace</li> <li>- úprava ukládaného materiálu vlhčením, tříděním, promícháním nebo vysoušením, příp. jiné úpravy za účelem zlepšení jeho mech. vlastností</li> <li>- hutnění i různé míry hutnění</li> <li>- ošetření úložiště po celou dobu práce v něm vč. klimatických opatření</li> <li>- ztížení v okolí vedení, konstrukci a objektů a jejich dočasné zajištění</li> <li>- ztížení provádění vč. hutnění ve ztížených podmínkách a stísněných prostorech</li> <li>- ztížené ukládání sypaniny pod vodu</li> <li>- ukládání po vrstvách a po jiných nutných částech (figurách) vč. dosypávek</li> <li>- spouštění a nošení materiálu</li> <li>- výměna části zemní konstrukce znehodnocené klimatickými vlivy</li> <li>- ruční hutnění a výplň jam a prohlubní v podloží</li> <li>- úprava, očištění, ochrana a zhutnění podloží</li> <li>- svahování, hutnění a uzavírání povrchů svahů</li> <li>- zřízení lavic na svazích</li> <li>- udržování úložiště a jeho ochrana proti vodě</li> </ul>				
10	17310	ZEMNÍ KRAJNICE A DOSYPÁVKY SE ZHUTNĚNÍM hutnění 100% PS (32,7+17,8+5,6+37,2)*0,3+37,5*0,55=48,6150 [A]	M3	48,615	158,10	7 686,03
		položka zahrnuje:				
		- kompletní provedení zemní konstrukce vč. výběru vhodného materiálu				
		- úprava ukládaného materiálu vlhčením, tříděním, promícháním nebo vysoušením, příp. jiné úpravy za účelem zlepšení jeho mech. vlastností				
		- hutnění i různé míry hutnění				
		- ošetření úložiště po celou dobu práce v něm vč. klimatických opatření				
		- ztížení v okolí vedení, konstrukci a objektů a jejich dočasné zajištění				
		- ztížení provádění vč. hutnění ve ztížených podmínkách a stísněných prostorech				
		- ztížené ukládání sypaniny pod vodu				
		- ukládání po vrstvách a po jiných nutných částech (figurách) vč. dosypávek				
		- spouštění a nošení materiálu				
		- výměna části zemní konstrukce znehodnocené klimatickými vlivy				
		- ruční hutnění				
		- svahování, hutnění a uzavírání povrchů svahů				
		- udržování úložiště a jeho ochrana proti vodě				
		- odvedení nebo obvedení vody v okolí úložiště a v úložišti				
11	18110	ÚPRAVA PLÁNĚ SE ZHUTNĚNÍM V HORNINĚ TR. I	M2	1 611,900	10,88	17 537,47
		1194*1,35=1 611,9000 [A]				
		položka zahrnuje úpravu pláň včetně vyrovnání výškových rozdílů. Míru zhutnění				
12	18222	ROZPROSTŘENÍ ORNICE VE SVAHU V TL DO 0,15M	M2	409,200	25,95	10 618,74
		(25+24+93+151+48)*1,2=409,2000 [A]				
		položka zahrnuje:				
		nutné přemístění ornice z dočasných skládek vzdálených do 50m				
		rozprostření ornice v předepsané tloušťce ve svahu přes 1.5				
13	18242	ZALOŽENÍ TRÁVNÍKŮ HYDROOSEVEM NA ORNICI	M2	409,200	12,75	5 217,30
		(25+24+93+151+48)*1,2=409,2000 [A]				
		Zahrnuje dodání předepsané travní směsi, hydroosev na ornici, zalévání, první				
2		<b>Základy</b>				<b>3 304,80</b>
14	272314	ZÁKLADY Z PROSTĚHO BETONU DO C25/30 (B30) základový pás plotu C 25/30 XF2 6*0,25*0,8=1,2000 [A]	M3	1,200	2 754,00	3 304,80
		- dodání čerstvého betonu (betonové směsi) požadované kvality, jeho uložení do požadovaného tvaru při jakémkoliv hustotě výztuže, konzistenci čerstvého betonu a způsobu hutnění, ošetření a ochranu betonu,				
		- zhotovení nepropustného, mrazuvzdorného betonu a betonu požadované trvanlivosti a vlastností,				
		- užití potřebných přísad a technologií výroby betonu,				
		- zřízení pracovních a dilatačních spar, včetně potřebných úprav, výplně, vložek, opracování, očištění a ošetření,				
		- bednění požadovaných konstr. (i ztracené) s úpravou dle požadované kvality povrchu betonu, včetně odbedňovacích a odskruzovacích prostředků,				
		- podpěrné konstr. (skruže) a lešení všech druhů pro bednění, uložení čerstvého betonu, výztuže a doplňkových konstr., vč. požadovaných otvorů, ochranných a bezpečnostních opatření a základů těchto konstrukcí a lešení,				
		- vytvoření kotevních čel, kapes, náliček, a sedel,				
		- zřízení všech požadovaných otvorů, kapes, výklenků, prostupů, dutin, drážek a pod., vč. ztížení práce a úprav kolem nich,				
		- úpravy pro osazení výztuže, doplňkových konstrukcí a vybavení.				
5		<b>Komunikace</b>				<b>1 287 549,32</b>
15	56330	VOZOVKOVÉ VRSTVY ZE ŠTERKODRTI	M3	551,292	554,20	305 526,03
		ŠDB 0/32 GN min. tl. 0,15 mm + tl. 0,15 mm pod krajnicí + sjezd (1194*1,23+60,7)*0,18=275,2776 [A]				
		ŠDB 0/32 GN min. tl. 0,20 + S.JEZD(1194*1,105+60,7)*0,2=276,0140 [B]				
		Celkem: A+B=551,2916 [C]				
		- dodání kameniva předepsané kvality a zrnitosti				
		- rozprostření a zhutnění vrstvy v předepsané tloušťce				
		- zřízení vrstvy bez rozlišení šířky, pokládání vrstvy po etapách				
		- nezahrnuje posílky, nátěry				
16	56362	VOZOVKOVÉ VRSTVY Z RECYKLOVANÉHO MATERIÁLU TL DO 100MM	M2	60,700	64,60	3 921,22
		živičný valcovaný recyklát: 60,7=60,7000 [A]				
		- dodání recyklátu dle požadované kvality				
		- očištění podkladu				
		- uložení recyklátu dle předepsaného technologického předpisu, zhutnění vrstvy v předepsané tloušťce				
		- zřízení vrstvy bez rozlišení šířky, pokládání vrstvy po etapách, včetně pracovních spar a spojů				
17	56933	ZPEVNĚNÍ KRAJNIC ZE ŠTERKODRTI TL. DO 150MM	M2	82,275	86,70	7 133,24
		(32,7+17,8+5,6+37,2)*0,5+37,5*0,95=82,2750 [A]				
		- dodání kameniva předepsané kvality a zrnitosti				
		- rozprostření a zhutnění vrstvy v předepsané tloušťce				
		- zřízení vrstvy bez rozlišení šířky, pokládání vrstvy po etapách				
18	572123	INFILTRAČNÍ POSTRIK Z EMULZE DO 1.0KG/M2 PI-C 0,70 kg/m2 1194*1,105=1 319,3700 [A]	M2	1 319,370	14,28	18 840,60

		- dodání všech předepsaných materiálů pro postřiky v předepsaném množství - provedení dle předepsaného technologického předpisu - zřízení vrstvy bez rozlišení šířky, pokládání vrstvy po etapách - úpravu napojení, ukončení				
19	572214	SPOJOVACÍ POSTŘIK Z MODIFIK EMULZE DO 0,5KG/M2 PS-C 0,35 kg/m2 1194*1,03+1212=2 441,8200 [A]	M2	2 441,820	9,35	22 831,02
		- dodání všech předepsaných materiálů pro postřiky v předepsaném množství - provedení dle předepsaného technologického předpisu - zřízení vrstvy bez rozlišení šířky, pokládání vrstvy po etapách - úpravu napojení, ukončení				
20	574B34	ASFALTOVÝ BETON PRO OBRUSNÉ VRSTVY MODIFIK ACO 11+, 11S TL. 40MM 1194=1 194,0000 [A]	M2	1 194,000	190,40	227 337,60
		- dodání směsi v požadované kvalitě - očištění podkladu - uložení směsi dle předepsaného technologického předpisu, zhuštění vrstvy v předepsané tloušťce - zřízení vrstvy bez rozlišení šířky, pokládání vrstvy po etapách, včetně pracovních spar a spojů - úpravu napojení, ukončení podél obrubníků, dilatačních zařízení, odvodňovacích				
21	574D56	ASFALTOVÝ BETON PRO LOŽNÍ VRSTVY MODIFIK ACL 16+, 16S TL. 60MM 1212=1 212,0000 [A]	M2	1 212,000	254,15	308 029,80
		- dodání směsi v požadované kvalitě - očištění podkladu - uložení směsi dle předepsaného technologického předpisu, zhuštění vrstvy v předepsané tloušťce - zřízení vrstvy bez rozlišení šířky, pokládání vrstvy po etapách, včetně pracovních spar a spojů - úpravu napojení, ukončení podél obrubníků, dilatačních zařízení, odvodňovacích				
22	574E88	ASFALTOVÝ BETON PRO PODKLADNÍ VRSTVY ACP 22+, 22S TL. 90MM 1194*1,03=1 229,8200 [A]	M2	1 229,820	307,70	378 415,61
		- dodání směsi v požadované kvalitě - očištění podkladu - uložení směsi dle předepsaného technologického předpisu, zhuštění vrstvy v předepsané tloušťce - zřízení vrstvy bez rozlišení šířky, pokládání vrstvy po etapách, včetně pracovních spar a spojů - úpravu napojení, ukončení podél obrubníků, dilatačních zařízení, odvodňovacích				
23	58920	VYPLŇ SPAR MODIFIKOVANÝM ASFALTEM 30,7+55,8+5,5+6,5+41,4+5,6+6,6=152,1000 [A]	M	152,100	102,00	15 514,20
		položka zahrnuje: - dodávku předepsaného materiálu - vyčištění a výplň spar tímto materiálem				
7		<b>Přidružená stavební výroba</b>				<b>4 080,00</b>
24	76792	OPLOČENÍ Z DRATĚNEHO PLETIVA POTAŽENÉHO PLASTEM obnova plotu dl. 20 m 25*2=50,0000 [A]	M2	50,000	81,60	4 080,00
		- položka zahrnuje vedle vlastního pletiva i rámy, rošty, lišty, kování, podpěrné, závěsné, upevňovací prvky, spojovací a těsnící materiál, pomocný materiál, kompletní povrchovou úpravu.				
9		<b>Ostatní konstrukce a práce</b>				<b>100 300,89</b>
25	91228	SMĚROVÉ SLOUPKY Z PLAST HMOT VČETNĚ ODRAZNEHO PASKU nové směrové sloupky PVC, v=1,05 m 9=9,0000 [A]	KUS	9,000	275,40	2 478,60
		položka zahrnuje: - dodání a osazení sloupku včetně nutných zemních prací - vnitrostaveništní a mimostaveništní doprava - odrazky plastové nebo z retroreflexní fólie				
26	91238	SMĚROVÉ SLOUPKY Z PLAST HMOT - NÁSTAVCE NA SVODIDLA VČETNĚ modré barvy před mostem: 4=4,0000 [A] červené barvy 2=2,0000 [B] Celkem: A+B=6,0000 [C]	KUS	6,000	207,40	1 244,40
		položka zahrnuje: - dodání a osazení sloupku včetně nutných zemních prací - vnitrostaveništní a mimostaveništní doprava - odrazky plastové nebo z retroreflexní fólie				
27	914121	DOPRAVNÍ ZNAČKY ZÁKLADNÍ VELIKOSTI OCELOVÉ FÓLIE TR 1 - DODÁVKA A osazení trvalého svislého dopravního značení vpravo: 2=2,0000 [A] vlevo: 8=8,0000 [B] Celkem: A+B=10,0000 [C]	KUS	10,000	1 683,00	16 830,00
		položka zahrnuje: - dodávku a montáž značek v požadovaném provedení				
28	914123	DOPRAVNÍ ZNAČKY ZÁKLADNÍ VELIKOSTI OCELOVÉ FÓLIE TR 1 - DEMONTÁŽ demontáž stávajícího trvalého svislého dopravního značení vpravo: 7=7,0000 [A] vlevo: 14=14,0000 [B] Celkem: A+B=21,0000 [C]	KUS	21,000	128,35	2 695,35
		Položka zahrnuje odstranění, demontáž a odklizení materiálu s odvozem na				
29	914911	SLOUPKY A STOJKY DOPRAVNÍCH ZNAČEK Z OCEL TRUBEK SE osazení trvalého svislého dopravního značení vpravo: 2=2,0000 [A] vlevo: 8=8,0000 [B] Celkem: A+B=10,0000 [C]	KUS	10,000	843,20	8 432,00
		položka zahrnuje: - sloupky a upevňovací zařízení včetně jejich osazení (betonová patka, zemní práce)				
30	914913	SLOUPKY A STOJKY DZ Z OCEL TRUBEK ZABETON DEMONTÁŽ demontáž sloupků stávajícího dopravního značení vpravo: 4=4,0000 [A] vlevo: 9=9,0000 [B] Celkem: A+B=13,0000 [C]	KUS	13,000	128,35	1 668,55
		Položka zahrnuje odstranění, demontáž a odklizení materiálu s odvozem na				
31	914921	SLOUPKY A STOJKY DOPRAVNÍCH ZNAČEK Z OCEL TRUBEK DO PATKY - zřízení sloupů SDZ včetně betonových patek vpravo: 1=1,0000 [A] vpravo: 5=5,0000 [B] Celkem: A+B=6,0000 [C]	KUS	6,000	1 275,00	7 650,00
		položka zahrnuje: - sloupky a upevňovací zařízení včetně jejich osazení (betonová patka, zemní práce)				
32	915111	VODOROVNĚ DOPRAVNÍ ZNAČENÍ BARVOU HLADKÉ - DODÁVKA A POKLÁDKA	M2	64,500	94,35	6 085,58

			V2b 1 5/1 5/0 25 0 5*0.25*(41+19 5+31 5)=11.5000 [A] v4 (0.25) 0 25*(28+12+82+90)=53 0000 [B] Celkem: A+B=64.5000 [C]				
			položka zahrnuje: - dodání a pokládku nátérového materiálu (měří se pouze natíraná plocha) - předznačení a reflexní úpravu				
33	917223		SILNIČNÍ A CHODNIKOVÉ OBRUBY Z BETONOVÝCH OBRUBNÍKŮ ŠÍŘ 100MM betonová vodící lišné podél obrub C 30/37 XF4 55.7+26.5=82.2000 [A]	M	82.200	267.75	22 009.05
			položka zahrnuje: dodání a pokládku betonových obrubníků o rozměrech předepsaných zadávací dokumentací				
34	917224		SILNIČNÍ A CHODNIKOVÉ OBRUBY Z BETONOVÝCH OBRUBNÍKŮ ŠÍŘ 150MM podél komunikace a vsakovací jímky 30.7+5=35 7000 [A]	M	35.700	275.40	9 831.78
			položka zahrnuje: dodání a pokládku betonových obrubníků o rozměrech předepsaných zadávací dokumentací				
35	935212		PŘÍKOPOVÉ ŽLABY Z BETON TVARNIC ŠÍŘ DO 600MM DO BETONU TL 100MM C 30/37 XF4 26=26.0000 [A]	M	26.000	406.30	10 563.80
			položka zahrnuje: - dodávku a uložení příkopových tvarnic předepsaného rozměru a kvality - dodání a rozprostření lože z předepsaného materiálu v předepsané kvalitě a v předepsané tloušťce - veškerou manipulaci s materiálem, vnitrostaveništní i mimostaveništní dopravu - ukončení patky spárování				
36	93639		ZAUSTĚNÍ SKLUZU (VČET DLAŽBY Z LOM KAMENE) kompletní vyvařené vč. úpravy 1=1.0000 [A]	KUS	1.000	7 259.20	7 259.20
			položka zahrnuje veškerý materiál, výroby a polotovary včetně mimostaveništní a				
37	96611		BOURÁNÍ KONSTRUKCI Z BETONOVÝCH DÍLCŮ odsunutí základu stávajícího plotu dl. 8 m 8*0.25*0.5=1.0000 [A]	M3	1.000	2 885.75	2 885.75
			položka zahrnuje: - rozbourání konstrukce bez ohledu na použitou technologii - veškeré pomocné konstrukce (řešení a pod.) - veškerou manipulaci s vybouranou suti a hmotami včetně uložení na skládku Nezahrnuje poplatek za skládku, který se vyžaduje v položce 0141** (s výjimkou				
38	96618		BOURÁNÍ KONSTRUKCI KOVOVÝCH odsunutí plotu dl. 20 m 20*0.01*5*0.01=0.2500 [A]	T	0.250	2 667.30	666.83
			položka zahrnuje: - rozebrání konstrukce bez ohledu na použitou technologii - veškeré pomocné konstrukce (řešení a pod.) - veškerou manipulaci s vybouranou suti a hmotami včetně uložení na skládku. Nezahrnuje poplatek za skládku, který se vyžaduje v položce 0141** (s výjimkou				



Firma: MaGe Construction, s.r.o.

## Příloha k formuláři pro ocenění nabídky

Stavba:

III/3275 Starý Kolín, Oprava mostu ev. č. 3275-2 přes potok Klejnárka za Starým Kolínem

SO 201 12 052 400,00

Objekt:

SO 201 Most

Rožpočet:

SO 201 Most

Poř. číslo	Kód položky	Varianta	Název položky	MJ	Množství	Cena	
						Jednotková	Celkem
1	2	3	4	5	6	9	10
0			<b>Všeobecné konstrukce a práce</b>				<b>486 943,27</b>
1	014102		POPLATKY ZA SKLÁDKU včetně dopravy zemina: $448,542 \cdot 2 = 897,0840$ [A] zahrnuje veškeré poplatky provozovatelů skládky související s uložením odpadu na POPLATKY ZA SKLÁDKU TYP S-00 (OSTATNÍ ODPAD)	T	897,084	118,00	105 855,91
2	014122		<i>mikropiloty: <math>(22 \cdot 0,9 + 22 \cdot 0,9 + 40 \cdot 1,6) \cdot 36,3 / 1000 = 3,7607</math> [A]</i> zahrnuje veškeré poplatky provozovatelů skládky související s uložením odpadu na ZKOUŠENÍ KONSTRUKČNÍ A PRACÍ NEZÁVISLOU ZKUSEBNOU	T	3,761	555,00	2 087,36
3	02620		$I = 1,0000$ [A] zahrnuje veškeré náklady spojené s objednatelům požadovanými zkouškami PRŮZKUMNÉ PRÁCE PROTIKOROZNÍ A BLUDNÝCH PROUDŮ NA POVRCHU cena měření + vypracování DEM vč. případné PKO	KČ	1,000	20 000,00	20 000,00
4	02861		$I = 1,0000$ [A] zahrnuje veškeré náklady spojené s objednatelům požadovanými pracemi OSTATNÍ POŽADAVKY - ZEMEMĚŘIČSKÁ MĚŘENÍ	KČ	1,000	25 000,00	25 000,00
5	02910		měření mostovky + vozovky na mostě $I = 1,0000$ [A] zahrnuje veškeré náklady spojené s objednatelům požadovanými pracemi, - pro stanovení orientační investorské ceny určete jednotkovou cenu jako 1% OSTATNÍ POŽADAVKY - GEODETICKÉ ZAMĚŘENÍ	KČ	1,000	22 000,00	22 000,00
6	02911		včetně zhotovení geometrického plánu pro oddělení pozemků dle skutečného $I = 1,0000$ [A] zahrnuje veškeré náklady spojené s objednatelům požadovanými pracemi OSTATNÍ POŽADAVKY - VYPRACOVÁNÍ RDS	KČ	1,000	35 000,00	35 000,00
7	02943		včetně dokumentace skutečného provedení stavby DSPS $I = 1,0000$ [A] zahrnuje veškeré náklady spojené s objednatelům požadovanými pracemi OSTATNÍ POŽADAVKY - ODBORNÝ DOZOR	KPL	1,000	25 000,00	25 000,00
8	02960		prejímka ložisek, prejímka materiálu a nátérového systému $I = 1,0000$ [A] zahrnuje veškeré náklady spojené s objednatelům požadovaným dozorem OSTATNÍ POŽADAVKY - GEOTECHNICKÝ MONITORING NA POVRCHU	KČ	1,000	25 000,00	25 000,00
9	02971		body HVB $I = 1,0000$ [A] zahrnuje veškeré náklady spojené s objednatelům požadovanými pracemi ZARÍZENÍ STAVENIŠTE - ZRÍZENÍ, PROVOZ, DEMONTÁŽ	KČ	1,000	33 000,00	33 000,00
10	03100		$I = 1,0000$ [A] zahrnuje veškeré náklady spojené s objednatelům požadovanými pracemi ZARÍZENÍ STAVENIŠTE - ZRÍZENÍ, PROVOZ, DEMONTÁŽ	KPL	1,000	115 000,00	115 000,00
11	03730		$I = 1,0000$ [A] zahrnuje objednatelům povolené náklady na pořízení (event. pronájem), provozování, POMOČ PRÁCE ZAJIŠTĚNEBO ZRÍŽ OCHRANU INŽENÝRSKÝCH SÍTÍ ochrana sloupu vedení Cetin $I = 1,0000$ [A] zahrnuje objednatelům povolené náklady na požadovaná zařízení zhotovitele	KPL	1,000	79 000,00	79 000,00
1			<b>Zemní práce</b>				<b>952 342,11</b>
12	113764		FRÉZOVÁNÍ DRÁŽKY PRŮŘEZU DO 400MM2 V ASFALTOVÉ VOZOVCE	M	52,800	79,90	4 218,72
13	113765		podél mostních závěrů v obrusné vrstvě: OP1: $6,6 \cdot 2 = 13,2000$ [A] OP3: $6,6 \cdot 2 = 13,2000$ [B] podél mostních závěrů v ochranné izolace: OP1: $6,6 \cdot 2 = 13,2000$ [C] OP3: $6,6 \cdot 2 = 13,2000$ [D] Celkem: $A+B+C+D=52,8000$ [E] Položka zahrnuje veškerou manipulaci s vybouranou suti a s vybouranými hmotami vč. FRÉZOVÁNÍ DRÁŽKY PRŮŘEZU DO 600MM2 V ASFALTOVÉ VOZOVCE	M	78,400	99,45	7 796,88
14	113766		v místě odvodňovacích žlábků: v obrusné vrstvě: $39,2 = 39,2000$ [A] v ochranné izolace: $39,2 = 39,2000$ [B] Celkem: $A+B=78,4000$ [C] Položka zahrnuje veškerou manipulaci s vybouranou suti a s vybouranými hmotami vč. FRÉZOVÁNÍ DRÁŽKY PRŮŘEZU DO 800MM2 V ASFALTOVÉ VOZOVCE	M	40,210	116,45	4 682,45
15	131738		řimsa podél křídla OP1+na mostě+podél křídla OP3 $4,44+31,33+4,44=40,2100$ [A] Položka zahrnuje veškerou manipulaci s vybouranou suti a s vybouranými hmotami vč. HLOUBENÍ JAM ZAPAZ. I NEPAŽ. TR. I, ODVOZ DO 20KM	M3	448,542	372,30	166 992,19
16	171101		OP1: $12,27 \cdot 14,98 = 183,8046$ [A] OP3: $9,85 \cdot 12,08 = 118,9880$ [B] P2: $4,79 \cdot 11,09 = 53,1211$ [C] pro betonový práh: $1 \cdot 0,5 \cdot 9,8 \cdot 2 + 1,36 \cdot 9,8 + 12 \cdot 1 \cdot 0,5 \cdot 2 = 35,1280$ [D] pro zához těžkým lom. kam. $0,5 \cdot 11,5 \cdot 5 \cdot 2 = 57,5000$ [E] Celkem: $A+B+C+D+E=448,5417$ [F] položka zahrnuje: - vodorovná a svislá doprava, přemístění, přeložení, manipulace s výkopkem - kompletní provedení vykopávky nezapažené i zapažené - ošetření vykopávkou po celou dobu práce v něm vč. klimatických opatření - zřízení vykopávek v blízkosti podzemního vedení, konstrukcí a objektů vč. jejich dočasného zajištění - zřízení pod vodou, v okolí výbušnin, ve stísněných prostorech a pod. - příplatek za lepivost - těžení po vrstvách, pásech a po jiných nutných částech (figurách) - čerpání vody vč. čerpacích jímek, potrubí a pohotovostní čerpací soupravy (viz ustanovení k pol. 1151,2) - potřebné snížení hladiny podzemní vody - těžení a rozpojování jednotlivých balvanů - vyťahování a nošení výkopku - svahování a přesvah. svahů do konečného tvaru, výměna hornin v podloží a v pláni znehodnocené klimatickými vlivy - ruční vykopávky, odstranění kořenů a napadávek - pažení, vzepření a rozeprání vč. přeřezávání (vyjma štětových stěn) - úpravu, ochranu a očištění dna, základové spáry, stěn a svahů odvedení nebo obvedení vody v okolí vykopávkou a ve vykopávkou ULOŽENÍ SYPANINY DO NÁSPYU SE ZHUŤNĚNÍM DO 95% PS	M3	1 198,105	45,90	54 993,02

		<p>za a bok OP1 vlevo: <math>13 \cdot 1^4 \cdot 3 = 56.3300</math> [A]  OP1 vpravo: <math>16.3^5 \cdot 5.89 = 96.0070</math> [B]  před OP1: <math>3.84^4 \cdot 14.5 = 65.6800</math> [C]  P2: <math>4.67^4 \cdot 11.2 = 52.3040</math> [D]  OP3 vpravo: <math>2.41^4 \cdot 11.2 + 2.41^4 \cdot (5.7 + 5.9) = 54.9480</math> [E]  OP3 vlevo: <math>16.35^4 \cdot 14.2 + 31.88^4 \cdot 15.45 = 724.7160</math> [F]  před OP3: <math>13.4^4 \cdot 11.8 = 158.1200</math> [G]  Celkem: <math>A+B+C+D+E+F+G = 1198.1050</math> [H]</p> <p>položka zahrnuje</p> <ul style="list-style-type: none"> <li>- kompletní provedení zemní konstrukce vč. výběru vhodného materiálu</li> <li>- úprava ukládaného materiálu vlhčením, tříděním, promícháním nebo vysoušením, příp. jiné úpravy za účelem zlepšení jeho mech. vlastností</li> <li>- hutnění i různé míry hutnění</li> <li>- ošetření úložiště po celou dobu práce v něm vč. klimatických opatření</li> <li>- zřízení v okolí vedení, konstrukci a objektu a jejich dočasně zajištění</li> <li>- zřízení provádění vč. hutnění ve ztížených podmínkách a stísněných prostorech</li> <li>- ztížené ukládání sypání pod vodu</li> <li>- ukládání po vrstvách a po jiných nutných částech (figurách) vč. dosypávek</li> <li>- spouštění a nošení materiálu</li> <li>- výměna části zemní konstrukce znehodnocené klimatickými vlivy</li> <li>- ruční hutnění a výplň jam a prohlubní v podloží</li> <li>- úprava, očištění, ochrana a zhutnění podloží</li> <li>- svahování, hutnění a uzavírání povrchu svahu</li> <li>- zřízení lavic na svazích</li> <li>- udržování úložiště a jeho ochrana proti vodě</li> </ul> <p><b>odvedení nebo ohvedení vodv v okolí úložiště a v uložišti</b></p>					
17	171103	<p><b>ULOŽENÍ SYPANINY DO NÁSYPU SE ZHUTNĚNÍM DO 100% PS</b></p> <p>Násyp z podmínečně vhodného materiálu.  Požadavky a výsledné parametry dle ČSN 736133 „hutnění dle TKP PS=100%“</p> <p>OP1: <math>7.1^4 \cdot 7.6 = 53.9600</math> [A]  OP3: <math>7.15^4 \cdot 7.6 = 64.3400</math> [B]  Celkem: <math>A+B = 108.3000</math> [C]</p> <p>položka zahrnuje</p> <ul style="list-style-type: none"> <li>- kompletní provedení zemní konstrukce vč. výběru vhodného materiálu</li> <li>- úprava ukládaného materiálu vlhčením, tříděním, promícháním nebo vysoušením, příp. jiné úpravy za účelem zlepšení jeho mech. vlastností</li> <li>- hutnění i různé míry hutnění</li> <li>- ošetření úložiště po celou dobu práce v něm vč. klimatických opatření</li> <li>- zřízení v okolí vedení, konstrukci a objektu a jejich dočasně zajištění</li> <li>- zřízení provádění vč. hutnění ve ztížených podmínkách a stísněných prostorech</li> <li>- ztížené ukládání sypání pod vodu</li> <li>- ukládání po vrstvách a po jiných nutných částech (figurách) vč. dosypávek</li> <li>- spouštění a nošení materiálu</li> <li>- výměna části zemní konstrukce znehodnocené klimatickými vlivy</li> <li>- ruční hutnění a výplň jam a prohlubní v podloží</li> <li>- úprava, očištění, ochrana a zhutnění podloží</li> <li>- svahování, hutnění a uzavírání povrchu svahu</li> <li>- zřízení lavic na svazích</li> <li>- udržování úložiště a jeho ochrana proti vodě</li> </ul> <p><b>odvedení nebo ohvedení vodv v okolí úložiště a v uložišti</b></p>	M3	108.300	57.80	6.259.74	
18	171111	<p><b>ULOŽENÍ SYP DO NÁSYPU SE ZLEPŠENÍM ZEMINY SE ZHUT DO 95% PS</b></p> <p>Svahové kuzely:  OP1 - <math>L: 1/3 \cdot \pi \cdot (l)^4 \cdot 7^2 \cdot 3, 8/4 + 3.4^5 \cdot 8^4 \cdot 1, 3 = 47.612 = 47.6120</math> [A]  OP1 - <math>P: 1/3 \cdot \pi \cdot (l)^4 \cdot 2.5^2 \cdot 1, 3/4 + 4.6^3 \cdot 2^0 \cdot 9 = 15.375 = 15.3750</math> [B]  OP3 - <math>L: 1/3 \cdot \pi \cdot (l)^4 \cdot 3.1^2 \cdot 2, 5/4 + 3.4^6 \cdot 8^4 \cdot 1, 55 = 42.126 = 42.1260</math> [C]  OP1 - <math>P: 1/3 \cdot \pi \cdot (l)^4 \cdot 5.35^2 \cdot 4.3/4 + 4.3^5 \cdot 5^4 \cdot 1, 3 = 62.966 = 62.9660</math> [D]  Celkem: <math>A+B+C+D = 168.0790</math> [E]</p> <p>položka zahrnuje</p> <ul style="list-style-type: none"> <li>- kompletní provedení zemní konstrukce vč. výběru vhodného materiálu</li> <li>- úprava ukládaného materiálu vlhčením, tříděním, promícháním nebo vysoušením, příp. jiné úpravy za účelem zlepšení jeho mech. vlastností</li> <li>- hutnění i různé míry hutnění</li> <li>- ošetření úložiště po celou dobu práce v něm vč. klimatických opatření</li> <li>- zřízení v okolí vedení, konstrukci a objektu a jejich dočasně zajištění</li> <li>- zřízení provádění vč. hutnění ve ztížených podmínkách a stísněných prostorech</li> <li>- ztížené ukládání sypání pod vodu</li> <li>- ukládání po vrstvách a po jiných nutných částech (figurách) vč. dosypávek</li> <li>- spouštění a nošení materiálu</li> <li>- výměna části zemní konstrukce znehodnocené klimatickými vlivy</li> <li>- ruční hutnění a výplň jam a prohlubní v podloží</li> <li>- úprava, očištění, ochrana a zhutnění podloží</li> <li>- svahování, hutnění a uzavírání povrchu svahu</li> <li>- zřízení lavic na svazích</li> <li>- udržování úložiště a jeho ochrana proti vodě</li> </ul> <p><b>odvedení nebo ohvedení vodv v okolí úložiště a v uložišti</b></p>	M3	168.079	315.35	53.003.71	
19	17180	<p><b>ULOŽENÍ SYPANINY DO NÁSYPU Z NAKUPOVANÝCH MATERIÁLŮ</b></p> <p>za a bok OP1 vlevo: <math>13 \cdot 1^4 \cdot 3 = 56.3300</math> [A]  OP1 vpravo: <math>16.3^5 \cdot 5.89 = 96.0070</math> [B]  před OP1: <math>3.84^4 \cdot 14.5 = 65.6800</math> [C]  P2: <math>4.67^4 \cdot 11.2 = 52.3040</math> [D]  OP3 vpravo: <math>2.41^4 \cdot 11.2 + 2.41^4 \cdot (5.7 + 5.9) = 54.9480</math> [E]  OP3 vlevo: <math>16.35^4 \cdot 14.2 + 31.88^4 \cdot 15.45 = 724.7160</math> [F]  před OP3: <math>13.4^4 \cdot 11.8 = 158.1200</math> [G]  OP1: <math>7.1^4 \cdot 7.6 = 53.9600</math> [H]  OP3: <math>7.15^4 \cdot 7.6 = 64.3400</math> [I]  OP1 - <math>L: 1/3 \cdot \pi \cdot (l)^4 \cdot 7^2 \cdot 3, 8/4 + 3.4^5 \cdot 8^4 \cdot 1, 3 = 47.612 = 47.6120</math> [J]  OP1 - <math>P: 1/3 \cdot \pi \cdot (l)^4 \cdot 2.5^2 \cdot 1, 3/4 + 4.6^3 \cdot 2^0 \cdot 9 = 15.375 = 15.3750</math> [K]  OP3 - <math>L: 1/3 \cdot \pi \cdot (l)^4 \cdot 3.1^2 \cdot 2, 5/4 + 3.4^6 \cdot 8^4 \cdot 1, 55 = 42.126 = 42.1260</math> [L]  OP1 - <math>P: 1/3 \cdot \pi \cdot (l)^4 \cdot 5.35^2 \cdot 4.3/4 + 4.3^5 \cdot 5^4 \cdot 1, 3 = 62.966 = 62.9660</math> [M]  OP1: <math>0.3^2 \cdot 67^4 \cdot 7.6 = 6.0876</math> [N]  OP3: <math>0.3^2 \cdot 67^4 \cdot 7.6 = 6.0876</math> [O]  Celkem: <math>A+B+C+D+E+F+G+H+I+J+K+L+M+N+O = 1.486.6592</math> [P]</p>	M3	1.486.660	436.05	648.258.09	

		<p>položka zahrnuje:</p> <ul style="list-style-type: none"> <li>- kompletní provedení zemní konstrukce (násypového tělesa včetně aktivní zóny) včetně nakuapu a dopravy materiálu dle zadávací dokumentace</li> <li>- úprava ukládaného materiálu vlhčením, tříděním, promícháním nebo vysoušením, příp. jiné úpravy za účelem zlepšení jeho mech. vlastností</li> <li>- hutnění i různé míry hutnění</li> <li>- ošetření úložiště po celou dobu práce v něm vč. klimatických opatření</li> <li>- ztlížení v okolí vedení, konstrukci a objektů a jejich dočasné zajištění</li> <li>- ztlížení provádění vč. hutnění ve ztlížených podmínkách a stlísněných prostorech</li> <li>- ztlížené ukládání sypaniny pod vodu</li> <li>- ukládání po vrstvách a po jiných nutných částech (figurách) vč. dosypávek</li> <li>- spouštění a nošení materiálu</li> <li>- výměna části zemní konstrukce znehodnocené klimatickými vlivy</li> <li>- ruční hutnění a výplň jam a prohlubní v podloží</li> <li>- úprava, očištění, ochrana a zhutnění podloží</li> <li>- svahování, hutnění a uzavírání povrchů svahů</li> <li>- zřízení lavic na svazích</li> <li>- udržování úložiště a jeho ochrana proti vodě</li> </ul>				
20	17280	ZŘÍZENÍ TĚSNĚNÍ Z NAKUPOVANÝCH MATERIÁLŮ	M3	12,176	504,05	6 137,31
		<p>těsnění v přechodovém klinu dle čl. 5.2., ŠP 2x150 mm</p> <p>OP1: 0,3*2,67*7,6=6,0876 [A]  OP3: 0,3*2,67*7,6=6,0876 [B]  Celkem: A+B=12,1752 [C]</p>				
		<p>položka zahrnuje:</p> <ul style="list-style-type: none"> <li>- kompletní provedení zemní konstrukce včetně nakuapu a dopravy materiálu dle zadávací dokumentace</li> <li>- úprava ukládaného materiálu vlhčením, tříděním, promícháním nebo vysoušením, příp. jiné úpravy za účelem zlepšení jeho mech. vlastností</li> <li>- hutnění i různé míry hutnění</li> <li>- ošetření úložiště po celou dobu práce v něm vč. klimatických opatření</li> <li>- ztlížení v okolí vedení, konstrukci a objektů a jejich dočasné zajištění</li> <li>- ztlížení provádění vč. hutnění ve ztlížených podmínkách a stlísněných prostorech</li> <li>- ztlížené ukládání sypaniny pod vodu</li> <li>- ukládání po vrstvách a po jiných nutných částech (figurách) vč. dosypávek</li> <li>- spouštění a nošení materiálu</li> <li>- výměna části zemní konstrukce znehodnocené klimatickými vlivy</li> <li>- ruční hutnění a výplň jam a prohlubní v podloží</li> <li>- úprava, očištění, ochrana a zhutnění podloží</li> <li>- svahování, hutnění a uzavírání povrchů svahů</li> <li>- zřízení lavic na svazích</li> <li>- udržování úložiště a jeho ochrana proti vodě</li> </ul>				
	2	Základy				2 635 716,75
21	21331	DRENÁŽNÍ VRSTVY Z BETONU MEZEROVITÉHO (DRENÁŽNÍHO)	M3	5,328	2 137,75	11 389,93
		<p>obetonování drenáže za operou</p> <p>OP1: 0,3*0,3*12,5*2=2,2500 [A]  OP3: 0,3*0,3*17,1*2=3,0780 [B]  Celkem: A+B=5,3280 [C]</p>				
		<p>Položka zahrnuje:</p> <ul style="list-style-type: none"> <li>- dodávku předepsaného materiálu pro drenážní vrstvu, včetně mimostaveništní a vnitrostaveništní dopravy</li> </ul>				
22	21341	DRENÁŽNÍ VRSTVY Z PLASTBETONU (PLASTMALTŮ)	M3	0,394	65 555,00	25 828,67
		<p>žlab podél mostu a u závěru 0,15*0,04, odvod 0,0096 m3/ks, trubička 0,0144 m3/ks</p> <p>Drenážní polymerbeton mimo odvod. trub.</p> <p>délka = (30,7-5*0,4-(0,5+2*0,1)*2)*0,15*0,04=0,1638 [A]  podél most závěru: 7,6*0,15*0,04*2=0,0912 [B]  v místě odvod. Trubičky : 0,5*0,4*(0,04+0,03)*5=0,0700 [C]  v místě odvodňovače : 0,7*0,7*(0,04+0,03)*2=0,0686 [D]  Celkem: A+B+C+D=0,3936 [E]</p>				
		<p>Položka zahrnuje:</p> <ul style="list-style-type: none"> <li>- dodávku předepsaného materiálu pro drenážní vrstvu, včetně mimostaveništní a vnitrostaveništní dopravy</li> </ul>				
23	227831	MIKROPILOTY KOMPLET D DO 150MM NA POVRCHU	M	567,000	2 000,00	1 134 000,00
		<p>TR 108/16 S235J0H</p> <p>OP1: 6,75*22=148,5000 [A]  OP3: 6,75*22=148,5000 [B]  P2: 6,75*40=270,0000 [C]  Celkem: A+B+C=567,0000 [D]</p>				
		<p>Položka mikropiloty obsahuje kompletní práce, které jsou nutné pro předepsanou</p>				
24	228172	ODŘEZÁNÍ PILOT Z KOVOVÝCH DILCŮ	KUS	84,000	406,30	34 129,20
		<p>22*22+40=84,0000 [A]</p>				
		<p>zahrnuje i vodorovnou dopravu a uložení na skládku (bez poplatku)</p>				
25	26144	VRTY PRO KOTVENÍ, INJEKTAŽ A MIKROPILOTY NA POVRCHU TR. IV D DO	M	567,000	1 850,00	1 048 950,00
		<p>OP1: 6,75*22=148,5000 [A]  OP3: 6,75*22=148,5000 [B]  P2: 6,75*40=270,0000 [C]  Celkem: A+B+C=567,0000 [D]</p>				
		<p>položka zahrnuje:</p> <ul style="list-style-type: none"> <li>- přemístění, montáž a demontáž vrtných souprav</li> <li>- svislou dopravu zeminy z vrtu</li> <li>- vodorovnou dopravu zeminy bez uložení na skládku</li> <li>- případné nutné pažení dočasné (včetně odpažení) i trvalé</li> </ul>				
26	272325	ZÁKLADY ZE ŽELEZOBETONU DO C30/37 (B37)	M3	60,528	3 221,50	194 990,95
		<p>beton C30/37 XA2+XC2</p> <p>pilíř P2: 6,77*2,4=16,2480 [A]  opěra OP1: 2,7*8,2=22,1400 [B]  opěra OP3: 2,7*8,2=22,1400 [C]  Celkem: A+B+C=60,5280 [D]</p>				
		<ul style="list-style-type: none"> <li>- dodání čerstvého betonu (betonové směsi) požadované kvality, jeho uložení do požadovaného tvaru při jakémkoliv hustotě výztuže, konzistenci čerstvého betonu a způsobu hutnění, ošetření a ochrana betonu,</li> <li>- zhotovení nepropustného, mrazuvzdorného betonu a betonu požadované trvanlivosti a vlastností,</li> <li>- užití potřebných přísad a technologií výroby betonu,</li> <li>- zřízení pracovních a dilatačních spar, včetně potřebných úprav, výplně, vložek, opracování, očištění a ošetření,</li> <li>- bednění požadovaných konstr. (i ztracené) s úpravou dle požadované kvality povrchu betonu, včetně odbedňovacích a odskrúzovacích prostředků,</li> <li>- podpěrné konstr. (skruže) a lešení všech druhů pro bednění, uložení čerstvého betonu, výztuže a doplňkových konstr., vč. požadovaných otvorů, ochranných a bezpečnostních opatření a základů těchto konstrukcí a lešení,</li> <li>- vytvoření kotevnic čel, kapes, náhlků, a sedel,</li> <li>- zřízení všech požadovaných otvorů, kapes, výklenků, prostupů, dutin, drážek a pod., vč. ztlížení práce a úprav kolem nich,</li> <li>- úpravy pro osazení výztuže doplňkových konstrukcí a vybavení.</li> </ul>				
27	272365	VÝZTUŽ ZÁKLADU Z OCELI 1050S, B500B	T	8,474	22 000,00	186 428,00
		<p>odhad 140 kg/m3</p>				



		60,528*0,140=8,4739 [A]				
		Položka zahrnuje veškerý materiál, výrobky a polotovary, včetně mimostaveništní a vnitrostaveništní dopravy (rovněž přesuny), včetně naložení a složení, případně s uložením - dodání betonářské výztuže v požadované kvalitě, stříhání, řezání, ohýbání a spojování do všech požadovaných tvarů (vč. armakošů) a uložení s požadovaným zajištěním polohy a krytí výztuže betonem, - veškeré svary nebo jiné spoje výztuže, - pomocné konstrukce a práce pro osazení a upevnění výztuže, - zednické výpomoci pro montáž betonářské výztuže, - úpravy výztuže pro osazení doplňkových konstrukcí, - ochranu výztuže do doby jejího zabetonování, - úpravy výztuže pro zřízení železobetonových kloubů, kotevních prvků, závěsných ok a doplňkových konstrukcí, - veškerá opatření pro zajištění soudržnosti výztuže a betonu.				1 414 101,51
3		<b>Svislé konstrukce</b>				
28	31717	KOVOVÉ KONSTRUKCE PRO KOTVENÍ ŘÍMSY kotevní prvky á 1.0m, 6kg/ks kotevní prvky na NK + 1 ks na každém křídle, na zbývající části křidel římsy kotveny vpravo: 40*6=240,0000 [A] vlevo: 41*6=246,0000 [B] Celkem: A+B=486,0000 [C]	KG	486,000	107,10	52 050,60
29	317325	Položka zahrnuje dodávku (výrobu) kotevního prvku předepsaného tvaru a jeho ŘÍMSY ZE ŽELEZOBETONU DO C30/37 (B37) beton C30/37 XF4+XD3, včetně lešení a bednění, kotvení do nos. konstr., úpravy a řimsa pravá: 0,294*39,12=11,5013 [A] řimsa levá: 0,283*40,2=11,3766 [B] Celkem: A+B=22,8779 [C]	M3	22,878	7 947,50	181 822,91
		položka zahrnuje: - dodání čerstvého betonu (betonové směsi) požadované kvality, jeho uložení do požadovaného tvaru při jakémkoliv hustotě výztuže, konzistenci čerstvého betonu a způsobu hutnění, ošetření a ochranu betonu, - zhotovení nepropustného, mrazuvzdorného betonu a betonu požadované trvanlivosti a vlastnosti, - užití potřebných přísad a technologií výroby betonu, - zřízení pracovních a dilatačních spar, včetně potřebných úprav, výplně, vložek, opracování, očištění a ošetření, - bednění požadovaných konstr. (i ztracené) s úpravou dle požadované kvality povrchu betonu, včetně odbedňovacích a odskružovacích prostředků, - podpěrné konstr. (skruže) a lešení všech druhů pro bednění, uložení čerstvého betonu, výztuže a doplňkových konstr., vč. požadovaných otvorů, ochranných a bezpečnostních opatření a základů těchto konstrukcí a lešení, - vytvoření kotevních čel, kapes, náhlků, a sedel, - zřízení všech požadovaných otvorů, kapes, výklenků, prostupů, dutin, drážek a pod., vč. ztlížení práce a úprav kolem nich, - úpravy pro osazení výztuže, doplňkových konstrukcí a vybavení.				
30	317365	VÝZTUŽ ŘÍMS Z OCELI 1050S, B500B odhad 150 kg/m3 22,878*0,150=3,4317 [A]	T	3,432	22 000,00	75 504,00
		položka zahrnuje: - dodání betonářské výztuže v požadované kvalitě, stříhání, řezání, ohýbání a spojování do všech požadovaných tvarů (vč. armakošů) a uložení s požadovaným zajištěním polohy a krytí výztuže betonem, - veškeré svary nebo jiné spoje výztuže, - pomocné konstrukce a práce pro osazení a upevnění výztuže, - zednické výpomoci pro montáž betonářské výztuže, - úpravy výztuže pro osazení doplňkových konstrukcí, - ochranu výztuže do doby jejího zabetonování, - úpravy výztuže pro zřízení železobetonových kloubů, kotevních prvků, závěsných ok a doplňkových konstrukcí, - veškerá opatření pro zajištění soudržnosti výztuže a betonu, - vodivé propojení výztuže, které je součástí ochrany konstrukce proti vlivům bludných proudů, vvedení do měřicích skříní nebo míst pro měření bludných proudů (vlastní				
31	333325	MOSTNÍ OPĚRY A KŘÍDLA ZE ŽELEZOVÉHO BETONU DO C30/37 (B37) beton C30/37 XF4 + XC4+XD3, včetně izolace zasypávaných ploch asfalt, nátěry 1x ALP opěra OP1: -dířík: 19*1,9=36,1000 [A] -závěrná zídka: 0,6912*7,6=5,2531 [B] -křídlo P: 6,3*0,5=3,1500 [C] -křídlo L: 8,52*0,5=4,2600 [D] opěra OP3: -dířík: 19*1,9=36,1000 [E] -závěrná zídka: 0,61*7,6=4,6360 [F] -křídlo P: 7,7*0,5=3,8500 [G] -křídlo L: 8,52*0,5=4,2600 [H] Celkem: A+B+C+D+E+F+G+H=97,6091 [I]	M3	97,609	4 394,50	428 942,75
		- dodání čerstvého betonu (betonové směsi) požadované kvality, jeho uložení do požadovaného tvaru při jakémkoliv hustotě výztuže, konzistenci čerstvého betonu a způsobu hutnění, ošetření a ochranu betonu, - zhotovení nepropustného, mrazuvzdorného betonu a betonu požadované trvanlivosti a vlastnosti, - užití potřebných přísad a technologií výroby betonu, - zřízení pracovních a dilatačních spar, včetně potřebných úprav, výplně, vložek, opracování, očištění a ošetření, - bednění požadovaných konstr. (i ztracené) s úpravou dle požadované kvality povrchu betonu, včetně odbedňovacích a odskružovacích prostředků, - podpěrné konstr. (skruže) a lešení všech druhů pro bednění, uložení čerstvého betonu, výztuže a doplňkových konstr., vč. požadovaných otvorů, ochranných a bezpečnostních opatření a základů těchto konstrukcí a lešení, - vytvoření kotevních čel, kapes, náhlků, a sedel, - zřízení všech požadovaných otvorů, kapes, výklenků, prostupů, dutin, drážek a pod., vč. ztlížení práce a úprav kolem nich, - úpravy pro osazení výztuže, doplňkových konstrukcí a vybavení.				
32	333365	VÝZTUŽ MOSTNÍCH OPĚR A KŘÍDEL Z OCELI 1050S, B500B odhad 140 kg/m3 97,609*0,140=13,6653 [A]	T	13,665	22 000,00	300 630,00

		<p>Položka zahrnuje veškerý materiál, výrobky a polotovary, včetně mimostaveništní a vnitrostaveništní dopravy (rovněž přesuny), včetně naložení a složení, případně s uložením</p> <ul style="list-style-type: none"> <li>- dodání betonářské výztuže v požadované kvalitě, stříhání, řezání, ohýbání a spojování do všech požadovaných tvarů (vč. armakošů) a uložení s požadovaným zajištěním polohy a krytí výztuže betonem,</li> <li>- veškeré svary nebo jiné spoje výztuže,</li> <li>- pomocné konstrukce a práce pro osazení a upevnění výztuže,</li> <li>- zednické výpomoci pro montáž betonářské výztuže,</li> <li>- úpravy výztuže pro osazení doplňkových konstrukcí,</li> <li>- ochranu výztuže do doby jejího zabetonování,</li> <li>- úpravy výztuže pro zřízení železobetonových kloubů, kotevnic prvků, závěsných ok a doplňkových konstrukcí,</li> <li>- <b>veškerá opatření pro zajištění soudržnosti výztuže a betonu</b></li> </ul>				
33	334325	<p>MOSTNÍ PILÍRE A STATIVA ZE ŽELEZOVÉHO BETONU DO C30/37 (B37) beton C30/37 XF4 + XD3, včetně izolace zasypávaných ploch asfalt, nátěry 1x ALP + 2x <i>pilíř P2: (29,535*0,8)+(2,43*7,53)=41,9259 [A]</i></p> <ul style="list-style-type: none"> <li>- dodání čerstvého betonu (betonové směsi) požadované kvality, jeho uložení do požadovaného tvaru při jakémkoliv hustotě výztuže, konzistenci čerstvého betonu a způsobu hutnění, ošetření a ochranu betonu,</li> <li>- zhotovení nepropustného, mrazuvzdorného betonu a betonu požadované trvanlivosti a vlastností,</li> <li>- užití potřebných přísad a technologií výroby betonu,</li> <li>- zřízení pracovních a dilatačních spar, včetně potřebných úprav, výplně, vložek, opracování, očištění a ošetření,</li> <li>- bednění požadovaných konstr. (i ztracené) s úpravou dle požadované kvality povrchu betonu, včetně odbedňovacích a odskrúžovacích prostředků,</li> <li>- podpěrné konstr. (skruže) a lešení všech druhů pro bednění, uložení čerstvého betonu, výztuže a doplňkových konstr., vč. požadovaných otvorů, ochranných a bezpečnostních opatření a základů těchto konstrukcí a lešení,</li> <li>- vytvoření kotevnic čel, kapes, nálišků, a sedel,</li> <li>- zřízení všech požadovaných otvorů, kapes, výklenků, prostupů, dutin, drážek a pod., vč. ztlížení práce a úprav kolem nich,</li> <li>- <b>úpravy pro osazení výztuže, doplňkových konstrukcí a vybavení</b></li> </ul>	M3	41,926	6 902,00	289 373,25
34	334365	<p>VÝZTUŽ MOSTNÍCH PILÍŘŮ A STATIV Z OCELI 10505, B500B odhad 150 kg/m3 <i>pilíř P2: 25,994*0,15=3,8991 [A]</i></p> <p>Položka zahrnuje veškerý materiál, výrobky a polotovary, včetně mimostaveništní a vnitrostaveništní dopravy (rovněž přesuny), včetně naložení a složení, případně s uložením</p> <ul style="list-style-type: none"> <li>- dodání betonářské výztuže v požadované kvalitě, stříhání, řezání, ohýbání a spojování do všech požadovaných tvarů (vč. armakošů) a uložení s požadovaným zajištěním polohy a krytí výztuže betonem,</li> <li>- veškeré svary nebo jiné spoje výztuže,</li> <li>- pomocné konstrukce a práce pro osazení a upevnění výztuže,</li> <li>- zednické výpomoci pro montáž betonářské výztuže,</li> <li>- úpravy výztuže pro osazení doplňkových konstrukcí,</li> <li>- ochranu výztuže do doby jejího zabetonování,</li> <li>- úpravy výztuže pro zřízení železobetonových kloubů, kotevnic prvků, závěsných ok a doplňkových konstrukcí,</li> <li>- <b>veškerá opatření pro zajištění soudržnosti výztuže a betonu</b></li> </ul>	T	3,899	22 000,00	85 778,00
<b>4</b>		<b>Vodorovné konstrukce</b>				<b>4 756 739,10</b>
35	420324	<p>PRÉCHODOVÉ DESKY MOSTNÍCH OPĚR ZE ŽELEZOBETONU C25/30 beton C25/30 XF2, včetně vrubového kloubu, úpravy a těsnění dilatační spáry a nátěry <i>6,6*0,3*3*2=11,8800 [A]</i></p> <ul style="list-style-type: none"> <li>- dodání čerstvého betonu (betonové směsi) požadované kvality, jeho uložení do požadovaného tvaru při jakémkoliv hustotě výztuže, konzistenci čerstvého betonu a způsobu hutnění, ošetření a ochranu betonu,</li> <li>- zhotovení nepropustného, mrazuvzdorného betonu a betonu požadované trvanlivosti a vlastností,</li> <li>- užití potřebných přísad a technologií výroby betonu,</li> <li>- zřízení pracovních a dilatačních spar, včetně potřebných úprav, výplně, vložek, opracování, očištění a ošetření,</li> <li>- bednění požadovaných konstr. (i ztracené) s úpravou dle požadované kvality povrchu betonu, včetně odbedňovacích a odskrúžovacích prostředků,</li> <li>- podpěrné konstr. (skruže) a lešení všech druhů pro bednění, uložení čerstvého betonu, výztuže a doplňkových konstr., vč. požadovaných otvorů, ochranných a bezpečnostních opatření a základů těchto konstrukcí a lešení,</li> <li>- vytvoření kotevnic čel, kapes, nálišků, a sedel,</li> <li>- zřízení všech požadovaných otvorů, kapes, výklenků, prostupů, dutin, drážek a pod., vč. ztlížení práce a úprav kolem nich,</li> <li>- <b>úpravy pro osazení výztuže, doplňkových konstrukcí a vybavení</b></li> </ul>	M3	11,880	2 805,00	33 323,40
36	420365	<p>VÝZTUŽ PRÉCHODOVÝCH DESEK MOSTNÍCH OPĚR Z OCELI 10505, B500B odhad 150 kg/m3 <i>11,88*0,150=1,7820 [A]</i></p> <p>Položka zahrnuje veškerý materiál, výrobky a polotovary, včetně mimostaveništní a vnitrostaveništní dopravy (rovněž přesuny), včetně naložení a složení, případně s uložením</p> <ul style="list-style-type: none"> <li>- dodání betonářské výztuže v požadované kvalitě, stříhání, řezání, ohýbání a spojování do všech požadovaných tvarů (vč. armakošů) a uložení s požadovaným zajištěním polohy a krytí výztuže betonem,</li> <li>- veškeré svary nebo jiné spoje výztuže,</li> <li>- pomocné konstrukce a práce pro osazení a upevnění výztuže,</li> <li>- zednické výpomoci pro montáž betonářské výztuže,</li> <li>- úpravy výztuže pro osazení doplňkových konstrukcí,</li> <li>- ochranu výztuže do doby jejího zabetonování,</li> <li>- úpravy výztuže pro zřízení železobetonových kloubů, kotevnic prvků, závěsných ok a doplňkových konstrukcí,</li> <li>- <b>veškerá opatření pro zajištění soudržnosti výztuže a betonu</b></li> </ul>	T	1,782	22 000,00	39 204,00
37	421335	<p>MOSTNÍ NOSNÉ DESKOVÉ KONSTRUKCE Z PŘEDJATEHO BETONU C30/37 beton C30/37 XF2+XC4+XD1 <i>(5,98*28,3)+(7,62*1,35*2)=189,8080 [A]</i></p>	M3	189,808	10 540,00	2 000 576,32

		<ul style="list-style-type: none"> <li>- dodání čerstvého betonu (betonové směsi) požadované kvality, jeho uložení do požadovaného tvaru při jakémkoliv hustotě výztuže, konzistenci čerstvého betonu a způsobu hutnění, ošetření a ochrana betonu.</li> <li>- zhotovení nepropustného, mrazuvzdorného betonu a betonu požadované trvanlivosti a vlastnosti</li> <li>- užití potřebných přísad a technologií výroby betonu.</li> <li>- zřízení pracovních a dilatačních spar, včetně potřebných úprav, výplně, vložek, opracování, očištění a ošetření</li> <li>- bednění požadovaných konstr (i ztracené) s úpravou dle požadované kvality povrchu betonu, včetně odbedňovacích a odskrúzacích prostředků.</li> <li>- podpěrné konstr. (skruže) a lešení všech druhů pro bednění, uložení čerstvého betonu, výztuže a doplňkových konstr vč požadovaných otvorů, ochranných a bezpečnostních opatření a základů těchto konstrukcí a lešení.</li> <li>- vytvoření kolevních čel, kapes, náhltku, a sedel.</li> <li>- zřízení všech požadovaných otvorů, kapes, výklenku, prostupu, dutin, drážek a pod., vč zřízení práce a úprav kolem nich</li> <li>- úpravy pro osazení výztuže, doplňkových konstrukcí a vybavení.</li> </ul>				
38	421365	<p>VÝZTUŽ MOSTNÍ DESKOVÉ KONSTRUKCE Z OCELI 10505, B500B</p> <p>odhad 140 kg/m<sup>3</sup></p> <p>189 308*0 14=26.5731 [A]</p> <p>Položka zahrnuje veškerý materiál, výrobky a polotovary, včetně množství a vnitrostaveništní dopravy (rovněž přesuny), včetně naložení a složení, případné s uložení</p> <ul style="list-style-type: none"> <li>- dodání betonářské výztuže v požadované kvalitě, stříhání, řezání, ohybání a spojování do všech požadovaných tvarů (vč. armakošů) a uložení s požadovaným zajištěním polohy a krytí výztuže betonem.</li> <li>- veškeré svary nebo jiné spoje výztuže</li> <li>- pomocné konstrukce a práce pro osazení a upevnění výztuže.</li> <li>- zednické výpomoci pro montáž betonářské výztuže.</li> <li>- úpravy výztuže pro osazení doplňkových konstrukcí.</li> <li>- ochranu výztuže do doby jejího zabetonování</li> <li>- úpravy výztuže pro zřízení železobetonových kloubů, kolevních prvků, závěsných ok a doplňkových konstrukcí.</li> <li>- veškerá opatření pro zajištění soudržnosti výztuže a betonu</li> </ul>	T	26 573	22 000.00	584 606.00
39	42137	<p>VÝZTUŽ MOSTNÍ NOSNÉ DESKOVÉ KONSTR. PŘEDPÍNACÍ</p> <p>Kabely: 4 716 [A]</p> <p>Kotvy 12*0 035=0.42 [B]</p> <p>Celkem: A+B=5.136 [C]</p> <ul style="list-style-type: none"> <li>- dodání předpínací výztuže, kotev, spojek a dalšího potřebného materiálu v požadované kvalitě pro zavedení předpětí, včetně nutného prodloužení pro zakotvení</li> <li>- uložení v požadovaném tvaru a prostoru, případné protažení výztuže kabelovými kanálky včetně zřízení kabelových podpor v dostatečném množství, upevnění výztuže s požadovaným zajištěním polohy a krytí betonem</li> <li>- osazení kotev, spojek a dalšího potřebného materiálu.</li> <li>- předepnutí výztuže vč. veškerého nutného předpínacího zařízení, i po etapách dle požadovaného postupu a její ukotvení, vyholovení všech požadovaných dokladů</li> </ul>	T	5 136	80 580.00	413 858.88
40	42838	<p>KLÓUB ZE ŽELEZOBETONU VČET VÝZTUŽE</p> <p>přechodová deska a vrubový klou na pilň</p> <p>vč. výplně spar a všech součástí a ochrany proti korozi</p> <p>přech. deska 13.2=13.2000 [A]</p> <p>vrubový kloub 4.6=4.6000 [B]</p> <p>Celkem: A+B=17.8000 [C]</p>	M	17 800	1 020.00	18 156.00
41	42862	<p>MOSTNÍ LOŽISKA ELASTOMEROVÁ PRO ZATÍŽ DO 2,5MN</p> <p>vč. bloku z plastmalty</p> <p>4=4.0000 [A]</p> <ul style="list-style-type: none"> <li>- výrobní dokumentaci, jde-li o ložisko individuálně vyráběné</li> <li>- dodání kompletních ložisek požadované kvality</li> <li>- přípravu, očištění a úpravy ložných ploch</li> <li>- osazení ložisek podle předepsaného technologického předpisu bez ohledu na způsob uložení a kotvení</li> <li>- uložení do malty jakéhokoliv druhu včetně dodávky této malty</li> <li>- uložení na plastické vložky nebo maltu včetně dodávky této vložky nebo malty</li> <li>- uložení na vrstvu plastbetonové malty nebo podobné vrstvy jako ochranu proti průchodu bludných proudů</li> <li>- vyplnění kolevních otvorů</li> <li>- lešení a podpěrné konstrukce</li> <li>- tmelení, těsnění a výplně spar</li> <li>- nastavení ložisek a odborná prohlídka</li> <li>- dočasné zpevnění nebo naopak dočasné uvolnění ložisek</li> <li>- opatření ložisek znakem výrobce a tvořivým číslem</li> </ul>	KUS	4 000	26 945.00	107 780.00
42	42880	<p>MOSTNÍ LOŽISKA VODICÍ</p> <p>vč. bloku z plastmalty</p> <p>2=2.0000 [A]</p> <ul style="list-style-type: none"> <li>- výrobní dokumentaci, jde-li o ložisko individuálně vyráběné</li> <li>- dodání kompletních ložisek požadované kvality</li> <li>- přípravu, očištění a úpravy ložných ploch</li> <li>- osazení ložisek podle předepsaného technologického předpisu bez ohledu na způsob uložení a kotvení</li> <li>- uložení do malty jakéhokoliv druhu včetně dodávky této malty</li> <li>- uložení na plastické vložky nebo maltu včetně dodávky této vložky nebo malty</li> <li>- uložení na vrstvu plastbetonové malty nebo podobné vrstvy jako ochranu proti průchodu bludných proudů</li> <li>- vyplnění kolevních otvorů</li> <li>- lešení a podpěrné konstrukce</li> <li>- tmelení, těsnění a výplně spar</li> <li>- nastavení ložisek a odborná prohlídka</li> <li>- dočasné zpevnění nebo naopak dočasné uvolnění ložisek</li> <li>- opatření ložisek znakem výrobce a tvořivým číslem</li> </ul>	KUS	2 000	26 265.00	52 530.00
43	431124	<p>SCHODIŠT KONSTR Z DILCU ŽELEZOBETON DO C25/30 (B30)</p> <p>vč. podkladního betonu II. 200 mm, prahu, konstrukční výztuže a betonových</p> <p>1.6*1.3=5.47*1.3=9.1910 [A]</p> <ul style="list-style-type: none"> <li>- dodání dílce požadovaného tvaru a vlastností, jeho skladování, doprava a osazení do definitivní polohy, včetně komplexní technologie výroby a montáže dílce, ošetření a ochrana dílce.</li> <li>- u dílce železobetonových a předpjatých veškerá výztuž, případně i tuhé kovové prvky a závěsná oka.</li> <li>- úpravy a zařízení pro uložení a transport dílce.</li> <li>- veškeré požadované úpravy dílce, včetně doplňkových konstrukcí a vybavení.</li> <li>- sestavení dílce na stavbě včetně montážních zařízení, plošin a prahu a pod., vyplň, těsnění a tmelení spar a spojů.</li> <li>- očištění a ošetření ložných ploch.</li> <li>- zednické výpomoci pro montáž dílce.</li> <li>- označení dílce výrobním štítkem nebo jiným způsobem.</li> </ul>	M3	9 191	11 220.00	103 123.02
44	451312	<p>PODKLADNÍ A VYPLŇOVÉ VRSTVY Z PROSTÉHO BETONU C12/15</p>	M3	17 113	1 980.50	33 892.30

		<p>pod římsami u křídel: 0,55*15,52*0,15=1,2804 [A]  pod opěrami: 3,2*0,15*9,1*2=8,7360 [B]  pod pilířem P2: 4,15*0,2*8,55=7,0965 [C]  Celkem: A+B+C=17,1129 [D]</p> <p>- dodání čerstvého betonu (betonové směsi) požadované kvality, jeho uložení do požadovaného tvaru při jakémkoliv hustotě výztuže, konzistenci čerstvého betonu a způsobu hutnění, ošetření a ochranu betonu,  - zhotovení nepropustného, mrazuvzdorného betonu a betonu požadované trvanlivosti a vlastnosti,  - užití potřebných přísad a technologií výroby betonu,  - zřízení pracovních a dilatačních spar, včetně potřebných úprav, výplně, vložek, opracování, očištění a ošetření,  - bednění požadovaných konstr. (i ztracené) s úpravou dle požadované kvality povrchu betonu, včetně odbedňovacích a odskrúžovacích prostředků,  - podpěrné konstr. (skruže) a lešení všech druhů pro bednění, uložení čerstvého betonu, výztuže a doplňkových konstr., vč. požadovaných otvorů, ochranných a bezpečnostních opatření a základů těchto konstrukcí a lešení,  - vytvoření kotevních čel, kapes, náliček, a sedel,  - zřízení všech požadovaných otvorů, kapes, výklenků, prostupů, dutin, drážek a pod., vč. zřízení práce a úprav kolem nich,  - úpravy pro osazení výztuže, doplňkových konstrukcí a vybavení</p>	M3	18,214	3 349,00	60 998,69
45	451383	<p>PODKL. VRSTVY ZE ŽELEZOBET. DO C16/20 (B20) VČET VÝZTUŽE  podkladní beton - šablona pro vrtání pilot, včetně výztuže KARI síťemi  (18,072+21,32*2)*0,3=18,2136 [A]</p> <p>- dodání čerstvého betonu (betonové směsi) požadované kvality, jeho uložení do požadovaného tvaru při jakémkoliv hustotě výztuže, konzistenci čerstvého betonu a způsobu hutnění, ošetření a ochranu betonu,  - zhotovení nepropustného, mrazuvzdorného betonu a betonu požadované trvanlivosti a vlastnosti,  - užití potřebných přísad a technologií výroby betonu,  - zřízení pracovních a dilatačních spar, včetně potřebných úprav, výplně, vložek, opracování, očištění a ošetření,  - bednění požadovaných konstr. (i ztracené) s úpravou dle požadované kvality povrchu betonu  - vytvoření kotevních čel, kapes, náliček, a sedel  - zřízení všech požadovaných otvorů, kapes, výklenků, prostupů, dutin, drážek a pod., vč. zřízení práce a úprav kolem nich  - úpravy pro osazení výztuže, doplňkových konstrukcí a vybavení  - úpravy povrchu pro položení požadované izolace, povlaků a nátěrů, případně vyspravení  - nátěry zabraňující soudržnost betonu a bednění  - výplň, těsnění a tmelení spar a spojů  - opatření povrchů betonu izolací proti zemi vlhkosti v částech, kde přichází do styku</p>	M3	38,640	691,90	26 735,02
46	458523	<p>VYPLN ZA OPĚRAMI A ZDMI Z KAMENIVA DRČENÉHO, INDEX ZHUTNĚNÍ ID DO  valcovaný štěrč fr. 16/32  9,2*8,4*0,5=38,6400 [A]</p> <p>položka zahrnuje dodávku předepsaného kameniva, mimostaveništní a vnitrostaveništní dopravu a jeho uložení</p>	M3	88,768	583,95	51 836,07
47	458573	<p>VYPLN ZA OPĚRAMI A ZDMI Z KAMENIVA TĚŽENÉHO, INDEX ZHUTNĚNÍ ID DO  OP1: 4,58*7,6=34,8080 [A]  OP3: 7,1*7,6=53,9600 [B]  Celkem: A+B=88,7680 [C]</p> <p>položka zahrnuje dodávku předepsaného kameniva, mimostaveništní a vnitrostaveništní dopravu a jeho uložení</p>	M3	35,128	2 414,00	84 798,99
48	461314	<p>PATKY Z PROSTĚHO BETONU C25/30  Betonový práh C25/30 -XF3  1*0,5*9,8*2+1,36*9,8+12*1*0,5*2=35,1280 [A]</p> <p>položka zahrnuje:  - nutné zemní práce (hloubení rýh a pod.)  - dodání čerstvého betonu (betonové směsi) požadované kvality, jeho uložení do požadovaného tvaru při jakémkoliv konzistenci čerstvého betonu a způsobu hutnění, ošetření a ochranu betonu,  - zhotovení nepropustného, mrazuvzdorného betonu a betonu požadované trvanlivosti a vlastnosti,  - užití potřebných přísad a technologií výroby betonu,  - zřízení pracovních a dilatačních spar, včetně potřebných úprav, výplně, vložek, opracování, očištění a ošetření,  - bednění požadovaných konstr. (i ztracené) s úpravou dle požadované kvality povrchu betonu, včetně odbedňovacích a odskrúžovacích prostředků,  - zřízení všech požadovaných otvorů, kapes, výklenků, prostupů, dutin, drážek a pod., vč. zřízení práce a úprav kolem nich</p>	M3	57,500	802,40	46 138,00
49	46251	<p>ZÁHOZ Z LOMOVÉHO KAMENE  zához těžkým lomovým kamenem 150-200kg  0,5*11,5*5*2=57,5000 [A]</p> <p>položka zahrnuje:  - dodávku a zához lomového kamene předepsané frakce včetně mimostaveništní a vnitrostaveništní dopravy</p>	M3	282,657	3 888,75	1 099 182,41
50	465512	<p>DLAŽBY Z LOMOVÉHO KAMENE NA MC  do betonu, vč. betonových obrubníků kolem dlažeb a patek, vč. podkl. vrstev a  (8,95+4,2+2,5+4,1+31,584+12,391+154,608)*0,35=76,4166 [A]  úprava koryta pod mostem a vedle OP3: (8,89*31,48)*0,35=97,95 [B]  svah vedle OP3: 15,47*20*0,35=108,29 [C]  Celkem: A+B+C=282,6566 [D]</p> <p>položka zahrnuje:  - nutné zemní práce (svahování, úpravu pláně a pod.)  - zřízení spojovací vrstvy  - zřízení lože dlažby z cementové malty předepsané kvality a předepsané tloušťky  - dodávku a položení dlažby z lomového kamene do předepsaného tvaru  - spárování, těsnění, tmelení a vyplnění spar MC případně s vyklínováním  - úprava povrchu pro odvedení srážkové vody  - nezahrnuje podklad pod dlažbu, vykazuje se samostatně položkami SD 45</p>	M3	572,214	10,62	2 008,24
51	572214	<p>5  Komunikace  SPOJOVACÍ POSTŘÍK Z MODIFIK EMULZE DO 0,5KG/M2  - PS-CP 0,35 kg/m2  31*(6-0,5)=189,1000 [A]</p> <p>- dodání všech předepsaných materiálů pro postřiky v předepsaném množství  - provedení dle předepsaného technologického předpisu  - zřízení vrstvy bez rozlišení šířky, pokládání vrstvy po etapách  - úpravu napojení, ukončení</p>	M2	189,100	221,00	41 791,10
52	574J54	<p>ASFALTOVÝ KOBEREC MASTIXOVÝ MODIFIK SMA 11+, 11S TL, 40MM  vč. zatěsnění spár a jejich řezání, zálievek a předtěsnění spár dle VL a ZTKP  31*(6-0,5)=189,1000 [A]</p>	M2	189,100	221,00	41 791,10
<b>196 648,38</b>						

		<ul style="list-style-type: none"> <li>- dodání směsi v požadované kvalitě</li> <li>- očištění podkladu</li> <li>- uložení směsi dle předepsaného technologického předpisu, zhutnění vrstvy v předepsané tloušťce</li> <li>- zřízení vrstvy bez rozlišení šířky, pokládání vrstvy po etapách, včetně pracovních spár a spojů</li> <li>- úpravu napojení, ukončení podél obrubníků, dilatačních zařízení, odvodňovacích</li> </ul>				
53	575D33	<ul style="list-style-type: none"> <li>LITY ASFALT MA I (SILNICE, DÁLNIČE) 11 TL, 30MM MODIFIK</li> <li>odv. žlábek - bez posypu drti, modifikovaný - vč. zatěsnění spár, záivek a předtěsnění</li> <li><math>(31+7,07+7,23)*0,5=22,6500 [A]</math></li> </ul>	M2	22,650	663,00	15 016,95
54	575F53	<ul style="list-style-type: none"> <li>- dodání směsi v požadované kvalitě</li> <li>- očištění podkladu</li> <li>- uložení směsi dle předepsaného technologického předpisu, zhutnění vrstvy v předepsané tloušťce</li> <li>- zřízení vrstvy bez rozlišení šířky, pokládání vrstvy po etapách, včetně pracovních spár a spojů</li> <li>- úpravu napojení, ukončení podél obrubníků, dilatačních zařízení, odvodňovacích</li> </ul>				
		<ul style="list-style-type: none"> <li>LITY ASFALT MA IV (OCHRANA MOSTNÍ IZOLACE) 11 TL, 40MM MODIFIK</li> <li>modifikovaný - vč. posypu drti, zatěsnění spár a jejich řezání, záivek a předtěsnění</li> <li><math>31,1*6=205,2600 [A]</math></li> </ul>	M2	205,260	671,50	137 832,09
7		<b>Přiručená stavební výroba</b>				<b>231 958,21</b>
55	711312	IZOLACE PODZEMNÍCH OBJEKTŮ PROTI ZEMNÍ VLHKOSTI ASFALTOVÝMI PÁSY	M2	97,604	168,30	16 426,75
56	711432	<ul style="list-style-type: none"> <li>OP1: <math>(5,14*6,6)+6,3+8,5=48,7240 [A]</math></li> <li>OP3: <math>(4,95*6,6)+7,71+8,5=48,8800 [B]</math></li> <li>Celkem: <math>A+B=97,6040 [C]</math></li> <li>položka zahrnuje:</li> <li>- dodání předepsaného izolačního materiálu</li> <li>- očištění a ošetření podkladu, zadávací dokumentace může zahrnout i případné vyspravení</li> <li>- zřízení izolace jako kompletního povlaku, případně komplet, soustavy nebo systému podle příslušného technolog. předpisu</li> <li>- zřízení izolace i jednotlivých vrstev po etapách, včetně pracovních spár a spojů</li> <li>- úprava u okrajů, rohů, hran, dilatačních i pracovních spojů, kotev, obrubníků, dilatačních zařízení, odvodnění, otvorů, neizolovaných míst a pod.</li> <li>- zajištění odvodnění povrchu izolace, včetně odvodnění nejnižších míst, pokud dokumentace pro zadání stavby nestanoví jinak</li> </ul>	M2	106,396	420,75	44 766,12
57	711442	<ul style="list-style-type: none"> <li>IZOLACE MOSTOVEK CELOPLOŠNÁ ASFALTOVÝMI PÁSY S PEČETIČÍ VRSTVOU</li> <li>vč. úpravy povrchu podkladu dle TKP a nákladu na elektrojskrivnou zkoušku a zařízení</li> <li><math>7,6*31=235,6000 [A]</math></li> <li>položka zahrnuje:</li> <li>- dodání předepsaného izolačního materiálu</li> <li>- očištění a ošetření podkladu, zadávací dokumentace může zahrnout i případné vyspravení</li> <li>- zřízení izolace jako kompletního povlaku, případně komplet, soustavy nebo systému podle příslušného technolog. předpisu</li> <li>- zřízení izolace i jednotlivých vrstev po etapách, včetně pracovních spár a spojů</li> <li>- úprava u okrajů, rohů, hran, dilatačních i pracovních spojů, kotev, obrubníků, dilatačních zařízení, odvodnění, otvorů, neizolovaných míst a pod.</li> <li>- zajištění odvodnění povrchu izolace, včetně odvodnění nejnižších míst, pokud dokumentace pro zadání stavby nestanoví jinak</li> </ul>	M2	235,600	549,95	129 568,22
58	711509	<ul style="list-style-type: none"> <li>ochrana asf. pásem s hliníkovou vložkou a posypem a vč. úpravy povrchu podkladu</li> <li><math>(0,52+0,15)*2739,2+40,2=106,3960 [A]</math></li> <li>položka zahrnuje:</li> <li>- dodání předepsaného izolačního materiálu</li> <li>- očištění a ošetření podkladu, zadávací dokumentace může zahrnout i případné vyspravení</li> <li>- zřízení izolace jako kompletního povlaku, případně komplet, soustavy nebo systému podle příslušného technolog. předpisu</li> <li>- zřízení izolace i jednotlivých vrstev po etapách, včetně pracovních spár a spojů</li> <li>- úprava u okrajů, rohů, hran, dilatačních i pracovních spojů, kotev, obrubníků, dilatačních zařízení, odvodnění, otvorů, neizolovaných míst a pod.</li> <li>- zajištění odvodnění povrchu izolace, včetně odvodnění nejnižších míst, pokud dokumentace pro zadání stavby nestanoví jinak</li> <li>- ochrana izolace do doby zřízení definitivní ochranné vrstvy nebo konstrukce</li> </ul>	M2	78,478	86,70	6 804,04
59	711510	<ul style="list-style-type: none"> <li>OCHRANA IZOLACE NA POVRCHU TEXTILII</li> <li>geotextilie 600 g/m2 (nebo 2 x 300 g/m2), ochrana těsnící geomembrány</li> <li><math>3,59*6,6+14,85+3,59*6,6+16,24=78,4780 [A]</math></li> <li>položka zahrnuje:</li> <li>- dodání předepsaného ochranného materiálu</li> <li>- zřízení ochrany izolace</li> </ul>	M2	40,584	289,00	11 728,78
60	78382	<ul style="list-style-type: none"> <li>IZOLACE GEOMEMBRÁNOU</li> <li>těsnící geomembrána, vyspádovaná se sklonem k opěře</li> <li>Geomembrána s pevností min. 20 kN/m a s protažením min. 20%</li> <li>OP1: <math>2,67*7,6=20,2920 [A]</math></li> <li>OP3: <math>2,67*7,6=20,2920 [B]</math></li> <li>Celkem: <math>A+B=40,5840 [C]</math></li> </ul>	M2	56,978	265,20	15 110,57
61	78383	<ul style="list-style-type: none"> <li>NÁTĚRY BETON KONSTR TYP S2 (OS-B)</li> <li>nátěr hrany NK pod římsou čel NK - dle VL 4</li> <li>viz příloha 04 a 06</li> <li>nátěr hrany NK pod římsou čel NK - dle VL 4</li> <li>*koncové příčníky: výška šířka NK * počet</li> <li><math>(0,7+0,15+0,03+0,1) * 7,6 * 2 = 14,8960 [A]</math></li> <li>NK pod římsami:</li> <li><math>(0,25+0,15+0,03+0,1) * (39,2+40,2) = 42,0820 [B]</math></li> <li>Celkem: <math>A+B=56,9780 [C]</math></li> <li>položka zahrnuje kompletní povlaky (i různobarevné), včetně úpravy podkladu</li> </ul>	M2	24,617	306,85	7 553,73
62	87533	<ul style="list-style-type: none"> <li>NÁTĚRY BETON KONSTR TYP S4 (OS-C)</li> <li>ochranný povlak (S4 dle TKP PK, kap. 31)</li> <li>VL4 401,01a</li> <li>- položka zahrnuje kompletní povlaky (i různobarevné), včetně úpravy podkladu</li> <li>ochranný povlak (S4 dle TKP PK, kap. 31)</li> <li>Římsa - P: <math>40,21*(0,16+0,15)=12,4651 [A]</math></li> <li>Římsa - L: <math>39,2*(0,16+0,15)=12,1520 [B]</math></li> <li>Celkem: <math>A+B=24,6171 [C]</math></li> <li>položka zahrnuje kompletní povlaky (i různobarevné), včetně úpravy podkladu</li> </ul>	M	23,200	200,60	4 653,92
8		<b>Potrubi</b>				<b>29 589,45</b>
62	87533	POTRUBÍ DREN Z TRUB PLAST DN D0 150MM z PVC DN 150				

		5,7*2+5,9*2=23,2000 [A]					
		položky pro zhotovení potrubí platí bez ohledu na sklon zahrnuje: - výrobní dokumentaci (včetně technologického předpisu) - dodání veškerého trubního a pomocného materiálu (troubky, trubky, tvarovky, spojovací a těsnící materiál a pod.), podpěrných, závěsných a upevňovacích prvků, včetně potřebných úprav - úprava a příprava podkladu a podpěr, očištění a ošetření podkladu a podpěr - zřízení plně funkčního potrubí, kompletní soustavy, podle příslušného technologického předpisu - zřízení potrubí i jednotlivých částí po etapách, včetně pracovních spar a spojů, pracovního zaslepení konců a pod. - úprava prostupů, průchodů šachtami a komorami, okolí podpěr a vyústění, zaústění.					
63	875332	POTRUBÍ DREN Z TRUB PLAST DN DO 150MM DĚROVANÝCH z PVC DN 150 8,2*2=16,4000 [A]	M	16,400	205,70	3 373,48	
		položky pro zhotovení potrubí platí bez ohledu na sklon zahrnuje: - výrobní dokumentaci (včetně technologického předpisu) - dodání veškerého trubního a pomocného materiálu (troubky, trubky, tvarovky, spojovací a těsnící materiál a pod.), podpěrných, závěsných a upevňovacích prvků, včetně potřebných úprav - úprava a příprava podkladu a podpěr, očištění a ošetření podkladu a podpěr - zřízení plně funkčního potrubí, kompletní soustavy, podle příslušného technologického předpisu - zřízení potrubí i jednotlivých částí po etapách, včetně pracovních spar a spojů, pracovního zaslepení konců a pod. - úprava prostupů, průchodů šachtami a komorami, okolí podpěr a vyústění, zaústění.					
64	87633	CHRANIČKY Z TRUB PLASTOVÝCH DN DO 150MM chráničky DN110 2*40,5=81,0000 [A]	M	81,000	158,95	12 874,95	
		položky pro zhotovení potrubí platí bez ohledu na sklon zahrnuje: - výrobní dokumentaci (včetně technologického předpisu) - dodání veškerého trubního a pomocného materiálu (troubky, trubky, tvarovky, spojovací a těsnící materiál a pod.), podpěrných, závěsných a upevňovacích prvků, včetně potřebných úprav - úprava a příprava podkladu a podpěr, očištění a ošetření podkladu a podpěr - zřízení plně funkčního potrubí, kompletní soustavy, podle příslušného technologického předpisu - zřízení potrubí i jednotlivých částí po etapách, včetně pracovních spar a spojů, pracovního zaslepení konců a pod.					
65	89536	DRENAŽNÍ VYÚSTĚNÍ Z PROSTĚTÉHO BETONU beton C 30/37 - XF4, vyústění ve svahovém kuželu dle VL4 204.02 2*2,0000 [A]	KUS	2,000	4 343,55	8 687,10	
		položka zahrnuje: - dodání čerstvého betonu (betonové směsi) požadované kvality, jeho uložení do požadovaného tvaru, ošetření a ochranu betonu, - bednění požadovaných konstr. (i ztracené) s úpravou dle požadované kvality povrchu betonu, včetně odbedňovacích a odsukovacích prostředků, - zřízení všech požadovaných otvorů, kapes, výklenků, prostupů, dutin, drážek a pod...vč. zřízení práce a úprav kolem nich.					
	9	<b>Ostatní konstrukce a práce</b>				1 348 361,22	
66	9112B1	ZÁBRADLÍ MOSTNÍ SE SVISLOU VYPLNÍ - DODÁVKA A MONTÁŽ	M	79,410	2 847,50	226 119,98	
		vlevo: 40,31=40,3100 [A] vpravo: 39,1=39,1000 [B] Celkem: A+B=79,4100 [C]					
		položka zahrnuje: dodání zábradlí včetně předepsané povrchové úpravy kotvení sloupků, tj. kotevní desky, šrouby z nerez oceli, vrty a zálivku, pokud zadávaci dokumentace nestanoví jinak					
67	91345	NIVELAČNÍ ZNAČKY KOVOVÉ vč. osazení 16=16,0000 [A]	KUS	16,000	583,10	9 329,60	
		položka zahrnuje: - dodání a osazení nivelačních značek včetně nutných zemních prací - vnitrostaveništní a mimostaveništní dopravu					
68	917223	SILNIČNÍ A CHODNÍKOVÉ OBRUBY Z BETONOVÝCH OBRUBNÍKŮ ŠÍŘ 100MM 3,5*10,3*4,2*10,7*1,2*1,2*4,5*4,6*8,2*8,6=57,0000 [A]	M	57,000	267,75	15 261,75	
		položka zahrnuje: dodání a pokládku betonových obrubníků o rozměrech předepsaných zadávací dokumentací					
69	917224	SILNIČNÍ A CHODNÍKOVÉ OBRUBY Z BETONOVÝCH OBRUBNÍKŮ ŠÍŘ 150MM OP1: 2,5*3=5,5000 [A] OP3: 3*2,8=5,8000 [B] Celkem: A+B=11,3000 [C]	M	11,300	276,25	3 121,63	
		položka zahrnuje: dodání a pokládku betonových obrubníků o rozměrech předepsaných zadávací dokumentací					
70	93132	TĚSNĚNÍ DILATAČNÍCH SPAR ASF ZALIVKOU MODIFIK těsnící zalivka typu N2 dle ČSN EN 14188 včetně úpravy spár a přípravy povrchu podél obrubníků v obrusné vrstvě: Rimsa L : (0,015+0,021)/2*0,04*40,2=0,0289 [A] Rimsa P : (0,015+0,021)/2*0,04*39,2=0,0282 [B] podél obrubníků v ochranné izolaci: Rimsa L : (0,015+0,021)/2*0,04*31,33=0,0226 [C] Rimsa P : (0,015+0,021)/2*0,04*30,7=0,0221 [D] podél odvodňovacího proužku: Levý most: 30,67*0,015*0,04*2=0,0368 [E] podél mostních závěrů v obrusné vrstvě: most: 6,6*2*2*0,01*0,04=0,0106 [F] podél mostních závěrů v ochranné izolaci: most: 6,6*2*2*0,01*0,04=0,0106 [G] Celkem: A+B+C+D+E+F+G=0,1598 [H]	M3	0,161	110 330,00	17 763,13	
		položka zahrnuje dodávku a osazení předepsaného materiálu, očištění ploch spár před úpravou, očištění okolí spár po úpravě					
71	93151	MOSTNÍ ZÁVĚRY POVRCHOVĚ POSUN DO 60MM vč. požadavku na ochranu proti bludným proudům a podélné a příčné posuny dle TZ 8,5*2=17,0000 [A]	M	17,000	45 900,00	780 300,00	

		<ul style="list-style-type: none"> <li>- výrobní dokumentace (vč. technologického předpisu)</li> <li>- dodání kompletního dílu zařízení vč. všech přepravních a montážních úprav a zařízení</li> <li>- řezání a sváření na staveništi a eventuelní nouzovou opravu náteru po těchto úkonech</li> <li>- bednění a dodatečné zabetonování dilatačního zařízení</li> <li>- pro kovové součásti je nutné užít ustanovení pro TMCH 94</li> <li>- dodání spojovacího, kolevního a těsnícího materiálu</li> <li>- úprava a příprava prostoru, včetně kolevních prvků, jejich ošetření a očištění</li> <li>- zřízení kompletního mostního závěru podle příslušného technologického předpisu včetně předepsaného nastavení</li> <li>- zřízení mostního závěru po etapách, včetně pracovních spar a spoju</li> <li>- úprava most. závěru ve styku s ostatními konstrukcemi a zařízeními (u obrubníku a podél vozovek, na chodnicích, na římsách, napojení izolaci a pod.)</li> <li>- ochrana mostního závěru proti bludným proudům a vývody pro jejich měření</li> <li>- ochrana mostního závěru do doby provedení definitivního stavu, veškeré provizorní úpravy a opatření</li> <li>- konečné úpravy most. závěru jako povrchové povlaky, závlivky, které nejsou</li> </ul>	KUS	2 000	105 230,00	210 460,00
72	93312	ZATĚŽOVACÍ ZKOUŠKA MOSTU STATICKÁ 1. POLE DO 500M2				
		<ul style="list-style-type: none"> <li>2=2.0000 [A]</li> <li>- potklady a dokumentaci zkoušky</li> <li>- výrobní dokumentace potřebných zařízení</li> <li>- stavební práce spojené s přípravou a provedením zkoušky (zřízení a odstranění)</li> <li>- veškerá zkušební zařízení vč. opotřebení a nájmu</li> <li>- výpomoc při vlastní zkoušce</li> <li>- dodání zatěžovacích prostředků a hmot, manipulaci s nimi a jejich opotřebení a nájmu</li> <li>- přeprava zatěžovacích prostředků a hmot na stavbu a zpět, včetně zajištění k vaze a vážních poplatků</li> </ul>				
73	935212	PŘÍKOPOVÉ ŽLABY Z BETON TVARNIC ŠÍŘ DO 600MM DO BETONU TL 100MM	M	10.300	403.75	4 158.63
		<ul style="list-style-type: none"> <li>OP1: 3.5=3.5000 [A]</li> <li>OP3: 6.8=6.8000 [B]</li> <li>Celkem: A+B=10.3000 [C]</li> <li>položka zahrnuje</li> <li>- dodávku a uložení příkopových tvarnic předepsaného rozměru a kvality</li> <li>- dodání a rozprostření lože z předepsaného materiálu v předepsané kvalitě v předepsané tloušťce</li> <li>- veškerou manipulaci s materiálem, vnitrostaveništní i mimostaveništní dopravu</li> <li>- ukončení, oalky, soárování</li> </ul>				
74	93639	ZAUSTĚNÍ SKLUZU (VČET DLAŽBY Z LOM KAMENE)	KUS	2 000	6 375,00	12 750,00
		<ul style="list-style-type: none"> <li>kompletní vyvařené vč. úpravy vtoků a výtoků</li> <li>2=2.0000 [A]</li> </ul>				
75	93650	LETOPOČET	KS	1.000	3 306.50	3 306.50
		<ul style="list-style-type: none"> <li>položka zahrnuje veškerý materiál, výrobky a potulovary, včetně mimostaveništní a</li> <li>vč. loga zhotovitele vč. ochrany</li> <li>1=1.0000 [A]</li> <li>- dílenská dokumentace, včetně technologického předpisu spojování</li> <li>- dodání materiálu v požadované kvalitě a výroba konstrukce i dílenská (včetně pomůcek, přípravků a prostředků pro výrobu) bez ohledu na náročnost a její hmotnost, dílenská montáž</li> <li>- dodání spojovacího materiálu</li> <li>- zřízení montážních a dilatačních spojů, spar, včetně potřebných úprav, vložek, opracování, očištění a ošetření</li> <li>- podpěr, konstr. a lešení všech druhů pro montáž konstrukcí i doplňkových včetně požadovaných otvorů, ochranných a bezpečnostních opatření a základu pro tylo konstrukce a lešení</li> <li>- jakákoliv doprava a manipulace dílců a montážních sestav, včetně dopravy konstrukce z výroby na stavbu</li> <li>- montáž konstrukce na staveništi, včetně montážních prostředků a pomůcek a zednických výpomocí</li> <li>- montážní dokumentace včetně technologického předpisu montáže</li> <li>- vyplň, těsnění a tmelení spar a spojů</li> <li>- čištění konstrukce a odstranění všech vrubů (vrupy, otláčeniny a pod.)</li> <li>- veškeré druhy opracování povrchu, včetně úprav pod nátery a pod izolaci</li> <li>- veškeré druhy dílenských základů a základních náterů a povlaku</li> <li>- všechny druhy ocelového kotvení</li> <li>- dílenskou přejímku a montážní prohlídku, včetně požadovaných dokladů</li> <li>- zřízení kolevních otvorů nebo jam, nejsou-li části jiné konstrukce, jejich úpravy, očištění a ošetření</li> <li>- osazení kotvení nebo přímo části konstrukce do podpurné konstrukce nebo do zeminy</li> <li>- vložky kolevních otvorů (příp. podtlití, ocelových desek, málou, betonem nebo jinou</li> </ul>				
76	936532	MOSTNÍ ODVODŇOVACÍ SOUPRAVA 300/500	KUS	4 000	13 515,00	54 060,00
		<ul style="list-style-type: none"> <li>vč. lapače splavenin, dren, plastbetonu a těsnění spar dle VL</li> <li>4=4.0000 [A]</li> <li>položka zahrnuje</li> <li>- výrobní dokumentaci (včetně technologického předpisu)</li> <li>- dodání kompletní odvodňovací soupravy včetně všech montážních a přepravních úprav a zařízení</li> <li>- dodání spojovacího, kolevního a těsnícího materiálu</li> <li>- úprava a příprava uložného prostoru, včetně kolevních prvků, jejich očištění a ošetření</li> <li>- zřízení kompletní odvodňovací soupravy, dle příslušného technologického předpisu, včetně všech výškových a směrových úprav</li> <li>- zřízení odvodňovací soupravy po etapách, včetně pracovních spar a spoju</li> <li>- prodloužení odpadní trouby pod spodní lic. nosné konstr. nebo zaústěním odvodňovače do dalšího odvodňovacího zařízení</li> <li>- úprava odvod. soupravy na styku s ostatními konstrukcemi a zařízeními (u obrubníku, podél vozovek, napojení izolaci a pod.)</li> </ul>				
77	936541	MOSTNÍ ODVODŇOVACÍ TRUBKA (POVRCHU IZOLACE) Z NEREZ OCELI	KUS	10.000	1 173,00	11 730,00
		<ul style="list-style-type: none"> <li>10=10.0000 [A]</li> <li>položka zahrnuje</li> <li>- výrobní dokumentaci (včetně technologického předpisu)</li> <li>- dodání kompletní odvodňovací soupravy z předepsaného materiálu, včetně všech montážních a přepravních úprav a zařízení</li> <li>- dodání spojovacího, kolevního a těsnícího materiálu</li> <li>- úprava a příprava uložného prostoru, včetně kolevních prvků, jejich očištění a ošetření</li> <li>- zřízení kompletní odvodňovací soupravy, dle příslušného technologického předpisu, včetně všech výškových a směrových úprav</li> <li>- zřízení odvodňovací soupravy po etapách, včetně pracovních spar a spoju</li> <li>- prodloužení odpadní trouby pod spodní lic. nosné konstr. nebo zaústěním odvodňovače do dalšího odvodňovacího zařízení</li> <li>- úprava odvod. soupravy na styku s ostatními konstrukcemi a zařízeními (u obrubníku, podél vozovek, napojení izolaci a pod.)</li> </ul>				



Firma: MaGe Construction, s.r.o.

## Příloha k formuláři pro ocenění nabídky

Stavba:

III/3275 Starý Kolín, Oprava mostu ev. č. 3275-2 přes potok Klejnárka za Starým Kolínem

SO 401

9 575,44

Objekt:

SO 401 Zrušení sítě Cetin a vybudování rezervní chráničky

Rožpočet:

SO 401 Zrušení sítě

Poř. číslo	Kód položky	Varianta	Název položky	MJ	Množství	Cena	
						Jednotková	Celkem
<b>0</b>							
<b>Všeobecné konstrukce a práce</b>							
1	014102		POPLATKY ZA SKLÁDKU	T	25,920	101,15	2 621,81
<p>OP1: 9*0,8*1,2*2=17,2800 [A]  OP3: 4,5*0,8*1,2*2=8,6400 [B]  Celkem: A+B=25,9200 [C]  zahrnuje veškeré poplatky provozovatelů skládky související s uložením odpadu na</p>							
<b>1</b>							
2	131738		Zemní práce HLOUBENÍ JAM ZAPAŽ I NEPAŽ TR. I, ODVOZ DO 20KM	M3	12,960	374,00	4 847,04
<p>OP1: 9*0,8*1,2=8,6400 [A]  OP3: 4,5*0,8*1,2=4,3200 [B]  Celkem: A+B=12,9600 [C]  položka zahrnuje:  - vodorovná a svislá doprava, přemístění, přeložení, manipulace s výkopkem  - kompletní provedení vykopávky nezapažené i zapažené  - ošetření vykopávkou po celou dobu práce v něm vč. klimatických opatření  - zřízení vykopávek v blízkosti podzemního vedení, konstrukcí a objektů vč. jejich dočasného zajištění  - zřízení pod vodou, v okolí výbušnin, ve stísněných prostorech a pod.  - příplatek za lepivost  - těžení po vrstvách, pásech a po jiných nutných částech (figurách)  - čerpání vody vč. čerpacích jímek, potrubí a pohotovostní čerpací soupravy (viz ustanovení k pol. 1151,2)  - potřebné snížení hladiny podzemní vody  - těžení a rozpojování jednotlivých balvanů  - vytlahování a nošení výkopku  - svahování a přesvah. svahů do konečného tvaru, výměna hornin v podloží a v pláni znehodnocené klimatickými vlivy  - ruční vykopávky, odstranění kořenů a napadávek  - pažení, vzepření a rozepření vč. přepažování (vyjma štětových stěn)  - úpravu, ochranu a očištění dna, základové spáry, stěn a svahů  - odvedení nebo obvedení vod v okolí vykopávkou a ve vykopávkou</p>							
3	17110		ULOŽENÍ SYPANINY DO NÁSPY SE ZHUTNĚNÍM	M3	12,960	45,90	594,86
<p>OP1: 9*0,8*1,2=8,6400 [A]  OP3: 4,5*0,8*1,2=4,3200 [B]  Celkem: A+B=12,9600 [C]  položka zahrnuje:  - kompletní provedení zemní konstrukce vč. výběru vhodného materiálu  - úprava ukládaného materiálu vlhčením, tříděním, promícháním nebo vysoušením, příp. jiné úpravy za účelem zlepšení jeho mech. vlastností  - hutnění i různé míry hutnění  - ošetření úložiště po celou dobu práce v něm vč. klimatických opatření  - zřízení v okolí vedení, konstrukcí a objektů a jejich dočasné zajištění  - zřízení provádění vč. hutnění ve ztížených podmínkách a stísněných prostorech  - ztížené ukládání sypaniny pod vodou  - ukládání po vrstvách a po jiných nutných částech (figurách) vč. dosypávek  - spouštění a nošení materiálu  - výměna částí zemní konstrukce znehodnocené klimatickými vlivy  - ruční hutnění a výplň jam a prohlubní v podloží  - úprava, očištění, ochrana a zhutnění podloží  - svahování, hutnění a uzavírání povrchů svahů  - zřízení lavic na svazích  - udržování úložiště a jeho ochrana proti vodě  - odvedení nebo obvedení vod v okolí úložiště a v úložišti</p>							
<b>9</b>							
<b>Ostatní konstrukce a práce</b>							
4	96628		DEMONTÁŽ KONSTRUKCÍ KOVOVÝCH V PODZEMÍ zrušení stávajícího vedení metalického kabelu ((4,5*9+29)*10)/1000=0,4250 [A]	T	0,425	3 557,00	1 511,73
<p>položka zahrnuje:  - rozebrání konstrukce bez ohledu na použitou technologii  - veškeré pomocné konstrukce (lešení a pod.)  - veškerou manipulaci s vybouranou suťí a hmotami včetně uložení na skládku.  Nezahrnuje poplatek za skládku, který se vykazuje v položce 0141** (s výjimkou</p>							





Firma: MaGe Construction, s.r.o.

## Příloha k formuláři pro ocenění nabídky

Stavba:

III/3275 Starý Kolín, Oprava mostu ev. č. 3275-2 přes potok Klejnárka za Starým Kolínem

SO 901

167 141,88

Objekt:

SO 901 DIO

Rožpočet:

SO 901 DIO

Poř. číslo 1	Kód položky 2	Varianta 3	Název položky 4	MJ 5	Množství 6	Cena		
						Jednotková 9	Celkem 10	
<b>Ostatní konstrukce a práce</b>							<b>167 141,88</b>	
1	914121		DOPRAVNÍ ZNAČKY ZÁKLADNÍ VELIKOSTI OCELOVÉ FÓLIE TR 1 - DODÁVKA A	KUS	37,000	1 695,75	62 742,75	
			provizorní dopravní značení značka IS11a vč. provizorních patek a sloupků, pořízení, osazení, demontáž 4=4,0000 [A] provizorní dopravní značení značka IS11c vč. provizorních patek a sloupků, pořízení, osazení, demontáž 3+2+2+6+2+2+3+2+2=24,0000 [B] provizorní dopravní značení značka IS11c vč. provizorních patek a sloupků, pořízení, osazení, demontáž 1=1,0000 [C] položka zahrnuje: - dodávku a montáž značek v požadovaném provedení					
2	915111		VODOROVNÉ DOPRAVNÍ ZNAČENÍ BARVOU HLADKÉ - DODÁVKA A POKLÁDKA	M2	5,625	94,35	530,72	
			žlutá čára šíře 125 mm 45°0,125=5,6250 [A] položka zahrnuje: - dodání a pokládku nátérového materiálu (měří se pouze natíraná plocha) - předznačení a reflexní úpravu					
3	915112		VODOROVNÉ DOPRAVNÍ ZNAČENÍ BARVOU HLADKÉ - ODSTRANĚNÍ	M2	5,625	72,25	406,41	
			45°0,125=5,6250 [A] zahrnuje odstranění značení bez ohledu na způsob provedení (zatření, zbroušení) a					
4	916121		DOPRAV SVĚTLO VÝSTRAŽ SOUPRAVA 3KS - DOD A MONTÁŽ	KUS	2,000	11 475,00	22 950,00	
			2=2,0000 [A] položka zahrnuje: - dodání zařízení v předepsaném provedení včetně jejich osazení - údržbu po celou dobu trvání funkce, náhradu zničených nebo ztracených kusů, nutnou opravu poškozených částí					
5	916122		DOPRAV SVĚTLO VÝSTRAŽ SOUPRAVA 3KS - MONTÁŽ S PŘESUNEM	KUS	2,000	867,00	1 734,00	
			2=2,0000 [A] položka zahrnuje: - přemístění zařízení z dočasné skládky a jeho osazení a montáž na místě určeném projektem - údržbu po celou dobu trvání funkce, náhradu zničených nebo ztracených kusů,					
6	916123		DOPRAV SVĚTLO VÝSTRAŽ SOUPRAVA 3KS - DEMONTÁŽ	KUS	2,000	442,00	884,00	
			2= Položka zahrnuje odstranění, demontáž a odklizení zařízení s odvozem na předepsané					
7	916151		SEMAFOROVÁ PŘENOSNÁ SOUPRAVA - DOD A MONTÁŽ	KUS	2,000	35 020,00	70 040,00	
			2=2,0000 [A] položka zahrnuje: - dodání zařízení v předepsaném provedení včetně jejich osazení (souprava zahrnuje 2 semafony) - údržbu po celou dobu trvání funkce, náhradu zničených nebo ztracených kusů,					
8	916152		SEMAFOROVÁ PŘENOSNÁ SOUPRAVA - MONTÁŽ S PŘESUNEM	KUS	2,000	3 060,00	6 120,00	
			2=2,0000 [A] položka zahrnuje: - přemístění zařízení z dočasné skládky a jeho osazení a montáž na místě určeném projektem - údržbu po celou dobu trvání funkce, náhradu zničených nebo ztracených kusů,					
9	916153		SEMAFOROVÁ PŘENOSNÁ SOUPRAVA - DEMONTÁŽ	KUS	2,000	867,00	1 734,00	
			2=2,0000 [A] Položka zahrnuje odstranění, demontáž a odklizení zařízení s odvozem na předepsané					

Příloha č. 2 – Ceník nepotřebných zásob

 Krajská správa a údržba silnic Středočeského kraje, příspěvková organizace	<b>Ceník</b>	Strana 1 (celkem 32) Rozdělovník: B Verze: 2.4
	<b>R-Sm-16-02</b>	

C e n í k

nepotřebných zásob

**Tento ceník slouží k ocenění následujících nepotřebných zásob pro prodej:**

**odpad vznikající při štěpkování, tzv. štěpky** **40,-- Kč/m<sup>3</sup>**

**odpad vznikající při prořezávání a porážení stromů a keřů**

**(kmeny, silné části větví): Jasan** **130,-- Kč/m<sup>3</sup>**

**Dub** **140,-- Kč/m<sup>3</sup>**

**Buk** **140,-- Kč/m<sup>3</sup>**

**Ovocné stromy** **140,-- Kč/m<sup>3</sup>**

**Habr** **140,-- Kč/m<sup>3</sup>**

**Bříza** **113,-- Kč/m<sup>3</sup>**

**Ostatní listnaté** **70,-- Kč/m<sup>3</sup>**

vyfrézovaná obalená drť 30,-- Kč/t

struska ze zásob cestmistrovství Králův Dvůr 60,-- Kč/t

**dlažební kostky použité, strojově odtěžené:**

**Dlažební kostky se budou odprodávat na základě jednotlivých znaleckých posudků dle lokality (silnice, znečištění). K prodeji takto oceněných kostek bude případně účtována i cena za vážení.**

patníky a obrubníky kamenné nevytažené 30,-- Kč/ ks

patníky a obrubníky kamenné vytažené 50,-- Kč/ks

ocelová svodidla (použitá, demontovaná) 400,-- Kč/ks

**K uvedeným cenám se připočítává daň z přidané hodnoty ve výši podle platných právních předpisů.**

**Poznámka:**

**U červeně označené položky je snížená sazba DPH (15% pro rok 2015). U ostatních položek je základní sazba DPH (21% pro rok 2015).**

Říčany 15.4.2015

Schválil:

Bc. Zdeněk Dvořák  
ředitel Krajské správy a údržby silnic Středočeského kraje,  
příspěvkové organizace

<b>ZÁPIS O ODEVZDÁNÍ A PŘEVZETÍ</b> <b>budovy nebo stavby</b> <b>nebo její dokončené části</b>	
<b>Přejímací organizace (Objednatel)</b> <b>název a sídlo (razítko)</b>  Krajská správa údržby silnic Středočeského kraje, p.o. Zborovská 11 150 21 Praha 5	<b>č. zápisu:</b>
<b>Datum zahájení přejímacího řízení</b>	<b>Název budovy nebo stavby</b> <b>(nebo její dokončené části)</b>  „název akce“
<b>Místo realizace akce:</b>  <b>Popis:</b>	
<b>Odpovědný stavbyvedoucí</b>	<b>Generální projektant</b>
<b>Stavební dozor Objednatele</b>	<b>Zhotovitel:</b>
<b>Stavební povolení:</b>	<b>vydal:</b>
<b>Smlouva o dílo č.</b>  <b>ze dne</b> <span style="margin-left: 200px;"><b>včetně</b></span>	
<b>Datum zahájení prací</b> <b>podle smlouvy o dílo</b>	<b>Datum dokončení prací</b> <b>podle smlouvy o dílo</b>
<b>Skutečný termín zahájení:</b>	<b>Skutečný termín dokončení prací:</b>

<b>Odchyly od schváleného projektu a jejich důvody</b> Viz změnové listy a důvodová zpráva, posunutí půdorysné kanalizace z důvodu existence podzemních vedení inženýrských sítí v místech nepředpokládaných v projektové dokumentaci.	
<b>Soupis ojedinělých drobných nedodělků a vad zřejmých při odevzdání převzetí</b> ne	
<b>Dohoda o opatřeních a lhůtách k odstranění nedodělků a vad</b> ne	
<b>Dohoda o zajištění přístupu zhotovitele do objektu za účelem odstranění nedodělků a vad</b> ne	
<b>Dodatečně požadované práce a dodávky a způsob jejich zajištění</b> ne	
<b>Termín úplného vyklizení staveniště:</b>	
<b>Další ujednání, např. dohoda o vypořádání vzájemných práv a nároků</b> <i>administrativní převímka dokladů bude dokončena do ... ..</i>	
<b>Údaje o převzetí dokumentace skutečného provedení stavby:</b> ne	
<b>Listinné doklady vydané v průběhu realizace výstavby</b> <b>Samostatná příloha</b>	
<b>Cena podle smlouvy o dílo a dodatků na stavbu</b>	<b>Kč</b>
<b>Cena podle smlouvy o dílo a dodatků na SD</b>	<b>Kč</b>
<b>Celková cena s DPH</b>	

<b>Záruční doba (konečné datum):</b>		
<b>Soupis příloh, které tvoří nedílnou součást tohoto zápisu</b>		
Samostatná příloha		
<b>Vyjádření účastníků řízení:</b> ne		
<b>Datum skončení přejímacího řízení:</b>		
<b>Dnem skončení přejímacího řízení zástupci zhotovitele odevzdávají dokončenou stavbu: „název akce“ a zástupci objednatele ji přejímají. Zároveň zástupci budoucího uživatele přejímají toto dílo do své správy a užívání.</b>		
	<b>Jméno a příjmení</b>	<b>podpisy</b>
<b>Zástupci zhotovitele</b>		
<b>Zástupci přejímací organizace</b>		
<b>Zástupci budoucího uživatele</b>		
<b>Ostatní účastníci řízení</b>		



Příloha č. 4 – Směrnice upřesňující provádění změn závazků dle zákona č. 134/2016 o zadávání veřejných zakázek





Krajská správa a  
údržba silnic  
Středočeského kraje,  
příspěvková  
organizace

**Směrnice upřesňující provádění změn závazků dle  
zákona č. 134/2016 o zadávání veřejných zakázek**

**R-Sm-36**

Strana 8 (celkem 32)  
Rozdělovník: C  
Verze: 3.0

**Stručný obsah**

Směrnice určuje závazné postupy při provádění změn závazků dle zákona č 134/2016 Sb. o zadávání veřejných zakázek v organizaci Krajské správy a údržby silnic Středočeského kraje, příspěvková organizace.

Tento dokument včetně všech svých příloh je výhradním duševním vlastnictvím organizace Krajské správy a údržby silnic Středočeského kraje, příspěvková organizace.

Požizování kopii tohoto dokumentu nebo jeho částí, popřípadě jeho předávání jiným osobám, bez písemného souhlasu vedení organizace není povoleno.

**ZPRACOVATEL**

Ing. Lukáš Svoboda

*Podpis*

**GARANT**

*Podpis*

**SPRÁVCE DOKUMENTACE**

Ing. Miloslav Štrobach

*podpis*

**PRÁVNÍ KANCELÁŘ**

*Podpis*

**SCHVÁLIL A VYDAL**

Bc. Zdeněk Dvořák, ředitel

Krajské správy a údržby silnic Středočeského  
kraje, příspěvková organizace

*Datum*

*Podpis*

29.05.2017

**Platnost od: 29.05.2017**

**Účinnost od 29.05.2017**

## Údaje o změnách:

Změna			
číslo	Datum	Jméno	změna článku
1	6.3.2017	Štrobach	Verze 1.0 a 2.0 byly vloženy do směrnice R-Sm-08
2	22.5.2017	Štrobach	Provedena úprava v paragrafovém znění – verze 3.0

## **Obsah:**

### **Článek 1                      Základní ustanovení**

§ 1 Působnost Směrnice.....	5
§ 2 Definice pojmů.....	6

### **Článek 2                      Změny během výstavby**

§ 3 Důvody pro vznik Změn a jejich zpracování do dokumentace stavby.....	7
§ 4 Základní hodnocení Změn.....	7
§ 5 Nepodstatné Změny.....	8
§ 6 Řetězení Změn.....	9
§ 7 Vyhrazené změny – Skupina 1.....	9
§ 8 Preliminářové položky.....	10
§ 9 Záměna položek – Skupina 2.....	10
§ 10 Změny z nepředvídaných důvodů – Skupina 3.....	11
§ 11 Změny nezbytné k dokončení – Skupina 4.....	12
§ 12 Změny de minimis – Skupina 5.....	13
§ 13 Způsob započítávání a výpočtů limitů.....	14
§ 14 Změny záporné.....	15
§ 15 Změny zadávané v Jednacím řízení bez uveřejnění (JŘBU).....	17
§ 16 Základní postup pro určení Skupiny.....	17
§ 17 Zásady oceňování Změn a tvorba nových položek.....	18
§ 18 Obsah dokumentace Změny.....	19
§ 19 Změnový list.....	19
§ 20 Procesní postup při vzniku Změn.....	20
§ 21 Společné zásady.....	20
§ 22 Přejícná a zrušující ustanovení.....	21
§ 23 Účinnost.....	21
§24 Seznam příloh.....	22

## **Článek 1** **Základní ustanovení**

### **§ 1** **Působnost Směrnice**

- (1) Tato Směrnice obsahuje závaznou úpravu postupu Krajské správy a údržby silnic Středočeského kraje (dále jen „KSÚS“) při provádění změn závazků dle zákona č. 134/2016 Sb., o zadávání veřejných zakázek (dále jen „Změna“) u veřejných zakázek na stavební práce. Směrnice současně definuje rozsah odpovědnosti a pravomocí zaměstnanců KSÚS při procesu navrhování a schvalování Změn a způsob jejich dokumentace.
- (2) Tato směrnice se vztahuje rovněž na Změny v případě smluv na plnění veřejných zakázek malého rozsahu dle § 31 zákona č. 134/2016 Sb., o zadávání veřejných zakázek (dále jen „ZZVZ“ nebo „Zákon“), které nebyly zadány v zadávacím řízení dle ZZVZ. Bez ohledu na další ustanovení této Směrnice platí, že celková cena díla v součtu s cenou všech kladných změn (po odečtení změn záporných) nesmí u takové smlouvy překročit finanční limit pro veřejné zakázky malého rozsahu na stavební práce (tj. 6 mil. Kč bez DPH).
- (3) Za Změnu jsou pro účely této Směrnice považovány jakékoli odchylky od obsahu smlouvy sjednaného na základě původního zadávacího řízení veřejné zakázky. Postup dle této Směrnice je závazný pro všechny Změny, které jsou touto Směrnici definovány. V případě Změn, které nejsou touto Směrnici definovány a není tak upraven jejich závazný postup, musí být vždy postupováno v souladu se ZZVZ a uzavřenou Smlouvou na realizaci veřejné zakázky.
- (4) Z hlediska ZZVZ a postupu dle této Směrnice jsou relevantní jak Změny kladné, tedy změny spočívající v rozšíření původně sjednaného rozsahu stavebních prací, tak Změny záporné, způsobené vypuštěním nebo zúžením původně sjednaného rozsahu stavebních prací. Postup dle této Směrnice a hodnocení Změny dle § 4 této Směrnice bude prováděno jak v případech Změn kladných, tak v případech Změn záporných.
- (5) Tato směrnice bude uplatněna současně na stavby, jejichž investorem (objednatelem) je Středočeský kraj a byly Příkazem ředitele Krajského úřadu Středočeského kraje č. 5/2017 procesně převedeny na KSÚS.
- (6) Pro všechny stavby, jejichž investorem (objednatelem) je Středočeský kraj a jsou financovány z integrovaného regionálního operačního programu (dále jen „IROP“) anebo z integrované územní investice Pražské metropolitní oblasti (dále jen „ITI“) budou vždy jakákoliv Změny během výstavby konzultovány a odsouhlasovány Regionální dotační kanceláří (dále také jen „RDK“) a to v návaznosti na plnění podmínek dotačního titulu IROP/ITI. Komunikaci s RDK zajistí vždy Osoba oprávněná.

### **§ 2** **Definice pojmů**

Pro účely této Směrnice a jejích příloh se nad rámec termínů definovaných Zákonem rozumí:

- (1) „Doměrky“ změny v množství jednotlivých položek v důsledku upřesnění PDPS v RDS (pokud se zpracovává) nebo porovnáním skutečného stavu na staveništi oproti předpokladu PDPS, které však neznamenají změnu technického řešení díla ani provedení nové položky anebo nejsou důsledkem chyby v projektové dokumentaci.
- (2) „JŘBU“ jednací řízení bez uveřejnění dle § 63 a násl. Zákona.
- (3) „Oprávněnou osobou“ osoba definovaná v příslušné smlouvě na plnění veřejné zakázky, určená Objednatelem a oznámená Zhotoviteli, která je oprávněna za KSÚS právně jednat.
- (4) „Registr smluv“ informační systém zřízený podle zákona č. 340/2015 Sb., o zvláštních

podmínkách účinnosti některých smluv, uveřejňování těchto smluv a o registru smluv (zákon o registru smluv), který je veřejně dostupný na webových stránkách <https://smlouvy.gov.cz/>.

- (5) „Ředitelem KSÚS“ Ředitel KSÚS jakožto osoba bez dalšího oprávněná jednat za KSÚS.
- (6) „Skupinou“ konkrétní druh nepodstatné Změny dle § 5 odst. 1 Směrnice.
- (7) „Směrnici pro dokumentaci staveb pozemních komunikací“ se rozumí Směrnice pro dokumentaci staveb pozemních komunikací schválená MD-OI, č. j. 101/07-910-IPK/1 ze dne 29. 1. 2007, s účinností od 1. 2. 2007, včetně dodatku č. 1 schváleného MD-OSI, č. j. 998/09-910-IPK/1 ze dne 17.12. 2009, s účinností od 1. 1. 2010
- (8) „Smlouvou“ soubor ujednání a dokumentů, které tvoří smluvní dokumentaci na realizaci stavebních prací.
- (9) „PDPS“ se rozumí projektová dokumentace pro provedení stavby
- (10) „RDS“ se rozumí realizační dokumentace stavby
- (11) „Supervizí“ činnost fyzické nebo právnické osoby provádějící pro KSÚS na základě příslušné smlouvy a v souladu s požadavky příslušného programu financování kontrolu plnění podmínek pro realizaci Stavby.
- (12) „TDI“ fyzická nebo právnická osoba určená Objednatelem k tomu, aby pro Objednatele vykonávala stavební dozor v průběhu realizace stavby.
- (13) „ZBV“/„Změnou během výstavby“/„dokumentací Změny“ úplná dokumentace Změny podle této Směrnice.
- (14) „Změny kladné“ nové stavební práce, které jsou v souvislosti s provedenou Změnou realizovány.
- (15) „Změny záporné“ stavební práce uvedené ve Smlouvě, u kterých vyjde dodatečně v průběhu realizace veřejné zakázky najevo, že je není třeba provést, nebo že sice mají být provedeny, ale v menším rozsahu, než bylo sjednáno ve Smlouvě ke dni podpisu Smlouvy.
- (16) „RDK“ se rozumí Regionální dotační kancelář.
- (17) „ITI“ se rozumí dotační program EU - integrované územní investice Pražské metropolitní oblasti.
- (18) „IROP“ se rozumí dotační program EU - integrovaný regionální operační program.

## **Článek 2** **Změny během výstavby**

### **§ 3**

#### **Důvody pro vznik Změn a jejich zapracování do dokumentace stavby**

- (1) Změny jsou zapracovány do RDS, pokud je RDS realizována, dle Směrnice pro dokumentaci staveb pozemních komunikací, přičemž dochází k zpřesnění PDPS a tím i výkazu výměr. Další změny mohou vznikat v průběhu realizace stavby jako změna RDS.
- (2) U každého stavebního objektu/provozního souboru (dále též „SO/PS“), kde se vyskytnou rozdíly mezi RDS a PDPS, jsou tyto rozdíly dokladovány, popsány a zdůvodněny se všemi náležitostmi dle této Směrnice v samostatném Změnovém listu a dalších přílohách v tomto Změnovém listu uvedených.

- (3) Pravidla pro zpracování, předkládání a schvalování RDS jsou uvedena v Technické specifikaci a ve Směrnici pro dokumentaci staveb pozemních komunikací.

#### § 4

##### Základní hodnocení Změn

- (1) Z hlediska rozsahu, významu, důvodu vzniku Změn a způsobu jejich administrace se Změny hodnotí jako:
- Změny podstatné,
  - Změny nepodstatné.
- (2) Za Změnu podstatnou se v souladu s § 222 odst. 3 ZZVZ považuje taková Změna, která by:
- umožnila účast jiných dodavatelů nebo by mohla ovlivnit výběr dodavatele v původním zadávacím řízení, pokud by zadávací podmínky původního zadávacího řízení odpovídaly této změně,
  - měnila ekonomickou rovnováhu závazku ze smlouvy ve prospěch vybraného dodavatele, nebo
  - vedla k významnému rozšíření rozsahu plnění veřejné zakázky.
- (3) Provedení podstatné Změny není přípustné. V případě podstatné Změny musí být provedeno nové zadávací řízení za splnění podmínek ZZVZ.
- (4) Veškeré Změny musí být vždy řádně odůvodněny a musí být provedeny a dokladovány způsobem stanoveným v této Směrnici.
- (5) Hodnocení Změny podle § 4 odst. 1 této Směrnice jako Změny nepodstatné a její zařazení do Skupiny provádí v okamžiku jejího vzniku Oprávněná osoba a schvaluje a podepisuje Ředitel KSÚS.
- (6) Hodnocení a schválení Změny podle § 4 odst. 5 této Směrnice a uveřejnění dodatku ke Smlouvě ve formě změnového listu (dále rovněž jen „dodatek“) v Registru smluv musí být provedeno vždy před samotným zahájením realizace činností, které jsou předmětem Změny, s výjimkou vyhrazených změn dle § 7.
- (7) Do doby uveřejnění dodatku v Registru smluv nemohou být práce obsažené v tomto dodatku (změnovém listu) zahrnuty do vyúčtování (fakturace). Pokud vyúčtování (fakturace) bude takové práce obsahovat, nebude TDI ani Oprávněná osoba v takovém případě k vyúčtování (fakturaci) přihlížet. Pokud nebude mít Objednatel dostatek prostředků k financování Změn znamenajících navýšení ceny Stavby, nelze Změnu schválit. Přijetí prozatímních cen ve smyslu příslušného ustanovení Smlouvy (existuje-li) je možné pouze s předchozím souhlasem Ředitele KSÚS.
- (8) Změnu závazku ze smlouvy může zadavatel uplatnit pouze po dobu trvání závazku, nikoliv po jeho ukončení.

#### § 5

##### Nepodstatné Změny

- (1) Za nepodstatné Změny se pro účely této Směrnice považují následující Skupiny:
- Skupina 1 - Vyhrazené změny závazku dle § 7 této Směrnice;
  - Skupina 2 - Záměna položek dle § 9 této Směrnice;

- c) Skupina 3 - Změny z nepředvídaných důvodů dle § 10 této Směrnice;
  - d) Skupina 4 – Dodatečné stavební práce nezbytné k dokončení dle § 11 této Směrnice;
  - e) Skupina 5 - Změny de minimis dle § 12 této Směrnice.
- (2) Oprávněná osoba a stavební dozor jsou povinni posoudit, zda navrhované Změny dle § 5 odst. 1 písm. a) až e) nebo g) této Směrnice mohou objektivně zapříčinit potřebu provedení dalších Změn na stavbě. Pokud ano, jsou Oprávněná osoba a stavební dozor povinni zajistit jejich ocenění a zhodnotit celkové finanční dopady zamýšlených Změn včetně všech souvisejících nároků. Zařazení Změn do Skupin dle § 5 odst. 1 provádí Oprávněná osoba, přičemž při zařazování postupuje podle pravidel stanovených v § 16 této Směrnice.

## **§ 6 Řetězení Změn**

- (1) Při posuzování konkrétní Změny je vždy nutné komplexně posoudit, jaké veškeré Změny (kladné či záporné) budou či byly předmětnou Změnou vyvolány, ať již přímo či nepřímo a to včetně posouzení toho, zda určitá Změna nevyvolá potřebu jiné Změny, čímž by došlo k tzv. „řetězení Změn“. Všechny takové Změny je nutné posuzovat jako Změny navzájem propojené. Při tomto komplexním posuzování se však vždy musí zvážit a odůvodnit, že existuje příčinná souvislost mezi všemi položkami Změny a skutečností, která Změnu (přímo či nepřímo) vyvolala, tj. že provedení Změny je nezbytné v důsledku dané skutečnosti.
- (2) Při zařazování položek Změny do jednotlivých Skupin platí, že se musí posoudit a odůvodnit, z jakého důvodu určitá položka (práce, náklad) vznikla, což zahrnuje i posouzení, zda nedošlo k „řetězení Změn“. Pokud určitá skutečnost vyvolá nutnost provedení vícero položek (prací, nákladů), je nutné tuto skutečnost posuzovat ve vztahu ke všem takto vyvolaným položkám bez ohledu na to, zda jsou zahrnuty v jedné Změně nebo více samostatných Změnách.

## **§ 7 Vyhrazené změny – Skupina 1**

- (1) Vyhrazené změny jsou Změny, které si podle § 100 odst. 1 ZZVZ zadavatel může v zadávací dokumentaci vyhradit jako změnu závazku ze smlouvy na veřejnou zakázku nebo rámcové dohody za splnění následujících podmínek:
- a) podmínky pro tuto Změnu a její obsah jsou jednoznačně vymezeny a
  - b) Změna nemění celkovou povahu veřejné zakázky.
- (2) Vyhrazenou Změnou se v případě Změn během výstavby dle této Směrnice rozumí zejména měření (Doměrky) skutečně provedeného množství plnění u měřených smluv (dále jen „Měření“), tedy měření jako způsob určení ceny, kdy jsou hrazeny skutečně provedené práce uvedené v soupisu prací. Potřeba provedení těchto prací v průběhu realizace zakázky vzniká z důvodu:
- a) upřesnění provedených v rámci zpracování realizační dokumentace stavby nebo
  - b) upřesnění objemu skutečně provedených prací na stavbě v průběhu realizace.
- (3) Měřením není:
- a) využití položkové ceny obsažené ve výkazu výměr pro ocenění nových prací neobsažených v původní veřejné zakázce;
  - b) oprava zjevně vadně uvedeného množství položky (řádové odchylky např. 100 místo 1000 apod.);
  - c) neprovedení položky či její podstatné části.

- (4) Nově stanovené množství v položce se měří (jde-li o měřenou položku) a eviduje. Měření a případné další vyhrazené změny dle § 100 odst. 1 ZZVZ nejsou omezeny Zákonem povolené změny. Měřením může docházet ke zvýšení i snížení množství v jednotlivých položkách. Jestliže dochází k významné odchylce, která indikuje jinou Změnu závazku ze smlouvy, která není vyhrazenou změnou, bude postupováno podle ustanovení §10 - §12 této Směrnice.
- (5) V případě vyhrazené změny se tato Změna pouze eviduje (neuzavírá se dodatek ke smlouvě) ve Změnovém listu. Změnový list se neuveřejňuje v Registru smluv, uveřejní se však do 15 dnů na profilu zadavatele.
- (6) Pro evidenci Změn ve Skupině 1 se použijí přílohy uvedené v § 18, bod (1) a), b).

## § 8

### Preliminářové položky

- (1) Preliminářové položky jsou položky uvedené a takto označené v zadávací dokumentaci, u kterých nebylo možné přesně definovat, jaké konkrétní práce a jejich množství bude v rámci veřejné zakázky ve skutečnosti nutné provést, avšak z povahy prací je zřejmé, že v rámci Stavby budou muset být provedeny. Proto je Objednatel pro srovnatelnost hodnocených nabídek uvádí v zadávací dokumentaci jejich celkovou předpokládanou cenou, doplněnou podrobným popisem těchto prací (v odůvodněných případech i zjednodušenou výkresovou dokumentací) a pokud je to možné i uvedením předpokládaných jednotkových cen v Kč/měrnou jednotku, které budou aplikovány na skutečně vyžádané práce Oprávněnou osobou, potvrzené stavebním dozorem z hlediska jejich množství a provedení.
- (2) Pokud bude preliminářová položka čerpána podle ustanovení § 8, odst. (1) této Směrnice až do výše stanovené v zadávací dokumentaci, jedná se o vyhrazené změny a jejich administrace proběhne podle § 7 této Směrnice. Změny, které budou v součtu přesahovat hodnotu preliminářové položky předpokládané v původní dokumentaci, budou představovat Změny, které se administrují podle ustanovení §10 - §12 této Směrnice.

## § 9

### Záměna položek - Skupina 2

- (1) Záměna položek položkového rozpočtu (dále rovněž jen „Záměna položek“) představuje stavební práce, u kterých lze za dodržení níže uvedených podmínek provést započtení, tedy záměnu jedné nebo více položek soupisu stavebních prací jednou nebo více novými položkami, a to v případě, že:
  - a) nové položky soupisu stavebních prací představují srovnatelný druh materiálu nebo prací ve vztahu k nahrazovaným položkám,
  - b) cena materiálu nebo prací podle nových položek soupisu stavebních prací je ve vztahu k nahrazovaným položkám stejná nebo nižší,
  - c) materiál nebo práce podle nových položek soupisu stavebních prací jsou ve vztahu k nahrazovaným položkám kvalitativně stejné nebo vyšší a
  - d) zadavatel vyhotoví o každé jednotlivé záměně přehled obsahující nové položky soupisu stavebních prací s vymezením položek v původním soupisu stavebních prací, které jsou takto nahrazovány, spolu s podrobným a srozumitelným odůvodněním srovnatelnosti materiálu nebo prací podle § 9 odst. 1 písm. a) a stejné nebo vyšší kvality podle § 9 odst. 1 písm. c).
- (2) Oprávněná osoba musí dbát zejména toho, aby skutečně byly splněny stanovené podmínky, zejména srovnatelnost materiálu nebo plnění podle § 9 odst. 1 písm. a) této Směrnice. Není nezbytné, aby vždy byla zaměněna jedna položka za jednu položku, avšak zaměňované položky spolu musí úzce souviset. Dodržením podmínek dle § 9 odst. 1 písm. b) a c) této



Směrnice, tedy shodné či vyšší kvality a stejné či nižší ceny, Oprávněná osoba zajistí, aby nedošlo k nedovolené změně ekonomické rovnováhy v neprospěch Objednatele. Záměna se musí týkat konkrétních položek a nelze takto paušálně zaměnit agregované části plnění, aniž by bylo provedeno detailní srovnání jednotlivých položek. Oprávněná osoba zajistí, aby nedošlo k záměně některé z cenově či jinak významných položek (např. určité technologické části plnění představující podstatnou část plnění veřejné zakázky).

- (3) Množství prací, u nichž je provedeno započtení položek podle tohoto § 9 Směrnice, není omezeno Zákonem povolené změny.
- (4) Záměnou položek dochází k vypuštění, resp. nahrazení původních položek soupisu prací položkami novými. Vypuštění původních položek soupisu prací není považováno za Změnu zápornou ve smyslu § 14 této Směrnice.
- (5) Za záměnu se pro účely postupu dle této Směrnice rozumí rovněž administrativní změny položek vycházející z případné změny nebo aktualizace cenové soustavy, ve které byl sestaven soupis prací, přiložený ke Smlouvě o dílo, bez věcného dopadu na předmět zakázky. I tyto případy budou administrovány postupem dle § 9 této Směrnice.
- (6) Pokud dojde v průběhu realizace stavby k odchylkám v množství jednotlivých položek stavebních prací, které jsou předmětem Záměny položek, musí být tyto Změny administrovány buď jako Nepředvídaná změna dle § 10 této Směrnice nebo Nezbytná změna dle § 11 této Směrnice nebo Změna de minimis dle § 12 této Směrnice.
- (7) Změna musí být zaslavněna dodatkem ke smlouvě ve formě Změnového listu. Změnový list musí být uveřejněn v Registru smluv, a to ve lhůtě 15 dnů od jeho podpisu oběma smluvními stranami.
- (8) Pro administraci Změn ve Skupině 2 se použijí přílohy uvedené v § 18, bod (1) a) až g).

## **§ 10**

### **Změny z nepředvídaných důvodů – Skupina 3**

- (1) Změny z nepředvídaných důvodů (dále jen „Nepředvídané změny“) jsou Změny, které splňují podmínky stanovené v § 222 odst. 6 ZZVZ, tedy se jedná o Změnu:
  - a) jejíž potřeba vznikla v důsledku okolností, které zadavatel jednající s náležitou péčí nemohl předvídat,
  - b) nemění celkovou povahu veřejné zakázky a
  - c) hodnota Změny nepřekročí limit 50 % původní hodnoty závazku; pokud bude provedeno více změn, je rozhodný součet hodnoty všech změn v rámci této Skupiny,
  - d) hodnota Změny ve spojení s dalšími Změnami ve smyslu § 13 odst. 5 této Směrnice nepřekročí limit 30 % původní hodnoty závazku.
- (2) V případě Změny z nepředvídaných důvodů se jedná o Změny, které vznikají v průběhu realizace zakázky z důvodu
  - a) upřesnění provedených v rámci zpracování realizační dokumentace stavby, přičemž za upřesnění se nepovažuje Měření dle § 7 této Směrnice,
  - b) nepředvídaných fyzických podmínek vzniklých na stavbě v průběhu realizace, nebo
  - c) požadavků třetích osob, pokud tyto požadavky vzniknou v průběhu realizace a jsou uplatněny subjekty, které jsou k tomu oprávněny.

Důvody uvedené v § 10 odst. 2 písm. a) - c) této Směrnice se považují za nepředvídané, pokud je prokázáno, že Změně nebylo možné v zadávací dokumentaci předejít ani při vynaložení náležité péče ze strany věcně příslušných útvarů odpovědných za zpracování zadávací dokumentace.

- (3) Hodnota Změny, jejíž potřeba vznikla z důvodů podle tohoto paragrafu, se započítává do limitu pro Zákonem povolené změny – viz § 13 této Směrnice.
- (4) Pokud dojde v průběhu realizace stavby k odchylkám v množství jednotlivých položek stavebních prací, které jsou předmětem Nepředvídané změny, musí být tyto Změny administrovány buď jako Nepředvídaná změna dle § 10 této Směrnice nebo Nezbytná změna dle § 11 této Směrnice nebo Změna de minimis dle § 12 této Směrnice.
- (5) Změna musí být zaslavněna dodatkem ke smlouvě ve formě Změnového listu. Změnový list musí být uveřejněn v Registru smluv, a to ve lhůtě 15 dnů od jeho podpisu oběma smluvními stranami. Oznámení o Změně musí být odesláno na příslušném formuláři k uveřejnění ve Věstníku veřejných zakázek. V případě, že původní veřejná zakázka byla uveřejněná v Úředním věstníku Evropské unie (TEDu), musí být Oznámení o Změně odesláno prostřednictvím Věstníku veřejných zakázek k uveřejnění rovněž do TEDu. Odeslání Oznámení o Změně k uveřejnění musí být provedeno do 30 dnů od schválení Změny. Uveřejnění ve Věstníku veřejných zakázek se netýká zakázek malého rozsahu. Zakázky malého rozsahu se uveřejňují pouze v registru smluv a profilu zadavatele.
- (6) Pro administraci Změn ve Skupině 3 se použijí přílohy uvedené v § 18, bod (1) a) až g).

## **§ 11**

### **Změny nezbytné k dokončení – Skupina 4**

- (1) Změny nezbytné k dokončení (dále rovněž jen „Nezbytné změny“) jsou dodatečné stavební práce, které splňují podmínky stanovené v § 222 odst. 5 ZZVZ, u nichž změna v osobě dodavatele:
  - a) není možná z ekonomických anebo technických důvodů spočívajících zejména v požadavcích na slučitelnost nebo interoperabilitu se stávajícím zařízením, službami nebo instalacemi pořízenými zadavatelem v původním zadávacím řízení,
  - b) by způsobila zadavateli značné obtíže nebo výrazné zvýšení nákladů a
  - c) hodnota dodatečných stavebních prací nepřekročí limit 50 % původní hodnoty závazku; pokud bude provedeno více změn, je rozhodný součet hodnoty všech změn v rámci této Skupiny.
- (2) V případě Změn nezbytných k dokončení se jedná o dodatečné stavební práce, které vznikají v průběhu realizace zakázky, u nichž zadání jinému dodavateli není možné z technických či ekonomických důvodů a způsobilo by Objednateli značné obtíže zejména:
  - a) značné obtíže plynoucí z narušení postupů výstavby,
  - b) nedodržení technických a technologických postupů, nebo
  - c) rozdělení odpovědnosti za vady, apod.
- (3) Hodnota dodatečných prací, jejichž potřeba vznikla z důvodů podle tohoto paragrafu, se započítává do limitu pro Zákonem povolené změny - viz § 13 této Směrnice.
- (4) Pokud dojde v průběhu realizace stavby k odchylkám v množství jednotlivých položek stavebních prací, které jsou předmětem Nezbytné změny, musí být tyto Změny administrovány buď jako Nepředvídaná změna dle § 10 této Směrnice nebo Nezbytná změna dle § 11 této Směrnice nebo Změna de minimis dle § 12 této Směrnice.
- (5) V případě nezbytných dodatečných prací musí být Změna zaslavněna dodatkem ke smlouvě ve formě Změnového listu. Změnový list musí být uveřejněn v Registru smluv, a to ve lhůtě 15 dnů od jeho podpisu oběma smluvními stranami. Oznámení o Změně musí být odesláno na příslušném formuláři k uveřejnění ve Věstníku veřejných zakázek. V případě, že původní veřejná zakázka byla uveřejněná v Úředním věstníku Evropské unie (TEDu), musí být Oznámení o Změně odesláno prostřednictvím Věstníku veřejných zakázek k uveřejnění

rovněž do TEDu. Odeslání Oznámení o Změně k uveřejnění musí být provedeno do 30 dnů od schválení Změny. Uveřejnění ve Věstníku veřejných zakázek se netýká zakázek malého rozsahu. Zakázky malého rozsahu se uveřejňují pouze v registru smluv a profilu zadavatele.

- (6) Pro administraci Změn ve Skupině 4 se použijí přílohy uvedené v § 19, bod (1) a) až g).

## § 12

### Změny de minimis - Skupina 5

- (1) Změny de minimis jsou Změny, které splňují podmínky stanovené v § 222 odst. 4 ZZVZ, tedy jde o změnu:
- a) která nemění celkovou povahu veřejné zakázky,
  - b) jejíž hodnota je nižší než limit 15 % původní hodnoty závazku a současně
  - c) jejíž hodnota je nižší než finanční limit pro nadlimitní veřejnou zakázku, tj. nižší než 142 668 000 Kč bez DPH (tento limit je stanoven nařízením vlády č. 172/2016 Sb., o stanovení finančních limitů a částek pro účely zákona o zadávání veřejných zakázek, a je vždy k 1. lednu každého sudého roku aktualizován).
- (2) Hodnota Změny podle tohoto § 12 Směrnice se započítává do limitu pro Změny de minimis stanoveného Zákonem – viz § 13 této Směrnice.
- (3) Pokud dojde v průběhu realizace stavby k odchylkám v množství jednotlivých položek stavebních prací, které jsou předmětem Změny de minimis, musí být tyto Změny administrovány buď jako Nepředvídaná změna dle § 10 této Směrnice nebo Nezbytná změna dle § 11 této Směrnice nebo Změna de minimis dle § 12 této Směrnice.
- (4) V případě Změny de minimis musí Změna zasmluvněna dodatkem ke smlouvě ve formě Změnového listu. Změnový list musí být uveřejněn v Registru smluv, a to ve lhůtě 15 dnů od jeho podpisu oběma smluvními stranami.
- (5) Pro administraci Změn ve Skupině 5 se použijí přílohy uvedené v § 18, bod (1) a) až g).

## § 13

### Způsob započítávání a výpočtu limitů

- (1) Změny, jejichž hodnota se nezapočítává do limitu pro Zákonem povolené změny, jsou:
- a) Skupina 1 - Vyhrazené změny závazku podle § 7 této Směrnice a
  - b) Skupina 2 - Záměna položek podle § 9 této Směrnice.
- (2) Změny dle § 13 odst. 1 písm. a) této Směrnice představují zejména „Doměrky“, tj. změny v množství jednotlivých položek (kladné i záporné) v důsledku upřesnění PDPS v RDS (pokud se zpracovává) nebo porovnáním skutečného stavu na staveništi oproti předpokladu PDPS, které však neznamenají změnu technického řešení díla ani provedení nové položky anebo nejsou důsledkem chyby v projektové dokumentaci. Způsob měření je stanoven ve Smlouvě.
- (3) Změny dle § 13 odst. 1 písm. b) této Směrnice představují vzájemné záměny položek provedené postupem dle § 9 této Směrnice, přičemž zaměnit položky lze pouze do výše objemu prací původně uvedeného v soupisu prací v zadávací dokumentaci. Záměny položek je možné provést pouze v rámci jednoho SO/PS a v rámci jednoho Změnového listu záměny položek.
- (4) Změny, jejichž hodnota se započítává do limitu pro Zákonem povolené změny, jsou:

- a) Skupina 3 - Změny z nepředvídaných důvodů podle § 10 této Směrnice
- b) Skupina 4 - Změny nezbytné k dokončení podle § 11 této Směrnice.
- c) Skupina 5 - Změny de minimis podle § 12 této Směrnice.

(5) Pro Změny dle § 13 odst. 4 písm. a) a b) této Směrnice platí:

- a) hodnota Změny nepřekročí limit 50 % původní hodnoty závazku; pokud bude provedeno více Změn, je rozhodný součet absolutní hodnoty všech Změn v rámci příslušné Skupiny;
- b) limit 50% původní hodnoty závazku je stanoven pro každou jednotlivou Skupinu samostatně. Do limitu se zahrnuje jak absolutní hodnota Změn kladných, tak i absolutní hodnota Změn záporných<sup>1</sup>. Hodnotu stavebních prací, které nebyly s ohledem na provedené Změny realizovány (Změny záporné), tedy při výpočtu tohoto limitu nelze odečítat;
- c) **přípustný cenový nárůst podle obou těchto skupin Změn (Skupina 3 + Skupina 4) nesmí v součtu překročit limit 30 % původní hodnoty závazku. Při výpočtu tohoto limitu se však odečítá hodnota stavebních prací, které nebyly s ohledem na provedené Změny realizovány (Změny záporné);**
- d) za účelem dodržení přípustného cenového nárůstu podle § 13 odst. 5 písm. c) této Směrnice nelze rozšířit připuštěný cenový nárůst Změn o část položek prací, které budou vypuštěny bez náhrady.

(6) Pro Změny dle § 13 odst. 4 písm. c) této Směrnice platí:

- a) hodnota Změny nepřekročí limit 15 % původní hodnoty závazku; pokud bude provedeno více Změn, je rozhodný součet absolutní hodnoty všech Změn v rámci této Skupiny;
- b) Změna samostatně nebo v součtu všech Změn nepřekračuje hodnotu příslušného finančního limitu pro nadlimitní veřejné zakázky, tj. 142 668 000,- Kč bez DPH (viz § 12 odst. 1 písm. c);
- c) do limitu se zahrnuje jak absolutní hodnota Změn kladných, tak i absolutní hodnota Změn záporných<sup>2</sup>, tak i absolutní hodnota zaměněných prací za práce jiné, ledaže se jedná o záměnu položek podle § 9 této Směrnice. Hodnotu stavebních prací, které nebyly s ohledem na provedené Změny realizovány (Změny záporné), tedy při výpočtu tohoto limitu nelze odečítat;

(7) Základem pro výpočet všech limitů je vždy 100 % původní hodnoty závazku. Pro účely výpočtu není původní hodnota závazku navýšena o vyhrazené změny, tj. nezahrnuje Doměrky\_V případě neprovedených prací se tento základ pro účely výpočtu jednotlivých limitů nesnižuje. Pro účely této Směrnice se za původní hodnotu závazku považuje cena díla (bez DPH). V případě, že nabídková cena obsahuje rezervu, její hodnota rovněž není pro účely výpočtu limitů zahrnuta do původní hodnoty závazku.

## § 14 Změny záporné

(1) Pro účely této Směrnice se za Změny záporné považují:

- a) Změny, které jsou Vyhrazenou změnou, a jejich hodnota je zjištěna Měřením podle § 7 této Směrnice

---

<sup>1</sup> Např. Změna kladná v hodnotě 40.000,- Kč a Změna záporná v hodnotě -30.000,- Kč činí v součtu absolutních hodnot celkem 70.000,- Kč.

<sup>2</sup> Např. Změna kladná v hodnotě 40.000,- Kč a Změna záporná v hodnotě -30.000,- Kč činí v součtu absolutních hodnot celkem 70.000,- Kč.

- b) Změny, jejichž hodnota odpovídá hodnotě prací, které nebyly realizovány s ohledem na Změny provedené podle § 9 - § 12 této Směrnice (Změny záporné související se Změnami kladnými).
- c) Změny, jejichž předmětem je vypuštění části plnění bez náhrady (Změny záporné nesouvisející se Změnami kladnými).
- (2) Změny záporné (§ 14 odst. 1 písm. a) - b) této Směrnice) se administrují společně se Změnami kladnými, tj. postupem dle § 10 - § 13 této Směrnice.
- (3) Vznik Změny záporné musí být vždy odůvodněn věcnými a objektivními skutečnostmi. K provedení Změny může dojít pouze na základě zpracování RDS, Měření, písemného návrhu Zhotovitele nebo v návaznosti na požadavek Objednatele.
- (4) Změny záporné nesmí vést k podstatné Změně ve smyslu § 4 odst. 2 této Směrnice.
- (5) Ve vztahu ke konkrétní Stavbě lze za Změny záporné, u kterých existuje riziko, že by mohly vést k podstatné Změně ve smyslu § 4 odst. 2 této Směrnice, považovat zejména Změny záporné:
- a) vedoucí k zásadní změně technického řešení nebo konstrukčních prvků u stavebních objektů Stavby řady 100, 200 a 600, spočívající ve vypuštění původních stěžejních položek rozhodujících pro realizaci objektu Stavby nebo
- b) jejichž součet ve finančním vyjádření přesáhne limit 15 % původní hodnoty závazku.
- (6) Oprávněná osoba je povinna posoudit, zda u konkrétních Změn záporných existuje riziko, že by samostatně nebo ve spojení s již vzniklými Změnami zápornými mohly vést k podstatné Změně ve smyslu § 4 odst. 2 této Směrnice. Pokud toto riziko neexistuje, postupuje Oprávněná osoba při hodnocení a schválení Změny záporné dle § 4 odst. 5 této Směrnice. Pokud toto riziko existuje, předloží neprodleně písemný návrh na jejich schválení nebo neschválení se všemi relevantními podklady a svým vyjádřením Řediteli KSÚS, s vyjádřením stavebního dozoru. Ředitel KSÚS bez zbytečného odkladu rozhodne o schválení nebo neschválení takových Změn záporných na podkladě odborného právního a technického vyjádření, které si za tím účelem nechá zpracovat.
- (7) Do okamžiku vydání rozhodnutí Ředitele KSÚS podle § 14 odst. 6 této Směrnice nesmí dojít k vypuštění stavebních prací, které jsou předmětem takového rozhodnutí. Za tímto účelem vydá Oprávněná osoba Zhotoviteli příslušný pokyn. Pokud navrhované Změny záporné nebudou schváleny, provede Zhotovitel stavební práce v původním rozsahu dle Soupisu prací. O schválení či neschválení Změn záporných dle § 14 odst. 6 této Směrnice Oprávněná osoba informuje Zhotovitele bez zbytečného odkladu.
- (8) Oprávněná osoba je povinna posoudit, zda navrhované Změny záporné mohou objektivně vyvolat potřebu provedení dalších Změn na Stavbě, a pokud ano, je nutné je posuzovat vždy společně.
- (9) Ocenění Změn záporných se provede podle § 17 této Směrnice a ustanovení Smlouvy.

## § 15

### Změny zadávané v jednacím řízení bez uveřejnění (JŘBU)

- (1) Zadavatel si může v zadávací dokumentaci vyhradit možnost použití JŘBU pro poskytnutí nových stavebních prací vybraným dodavatelem (opční právo) za předpokladu, že

- a) podmínky pro nové stavební práce odpovídají podmínkám pro použití JŘBU dle § 66 ZZVZ,
  - b) předpokládaná hodnota nových stavebních prací nepřevyšuje 30 % předpokládané hodnoty veřejných zakázek a
  - c) v zadávací dokumentaci uvede předpokládanou dobu a rozsah poskytnutí nových služeb nebo nových stavebních prací.
- (2) Zadavatel může za splnění Zákonem stanovených podmínek zadat dodatečné stavební práce rovněž v JŘBU (např. z důvodu ochrany výhradních práv nebo je-li takový postup nezbytný v důsledku krajně naléhavé okolnosti, kterou zadavatel nemohl předvídat a ani ji nezpůsobil, a současně nelze dodržet lhůty pro otevřené řízení, užší řízení nebo jednací řízení s uveřejněním: v případě podlimitní veřejné zakázky rovněž lhůty ve zjednodušeném podlimitním řízení). Možnosti postupu v JŘBU je nutné vykládat vždy restriktivně.

## **§ 16**

### **Základní postup pro určení Skupiny**

- (1) Při určení Skupiny postupuje Oprávněná osoba následovně, a to v tomto závazném pořadí:
1. ověří, zda práce ve Změně splňují náležitosti Vyhrazené změny podle § 7 této Směrnice a práce splňující podmínky pro Vyhrazené změny administruje způsobem dle § 7 této Směrnice, u zbývajících prací ve Změně (jsou-li takové)
  2. ověří, zda práce ve Změně splňují náležitosti pro Započtení položek podle § 9 této Směrnice a práce splňující podmínky pro Započtení položek administruje způsobem dle § 9 této Směrnice, u zbývajících prací ve Změně (jsou-li takové)
  3. ověří, zda práce ve Změně splňují náležitosti pro Nepředvídané změny podle § 10 této Směrnice včetně dodržení limitů stanovených v § 13 této Směrnice a práce splňující podmínky pro Nepředvídané změny administruje způsobem dle § 10 této Směrnice, u zbývajících prací ve Změně (jsou-li takové)
  4. ověří, zda práce ve Změně splňují náležitosti pro Nezbytné změny podle § 11 této Směrnice včetně dodržení limitů stanovených v § 13 této Směrnice a práce splňující podmínky pro Nezbytné změny administruje způsobem dle § 11 této Směrnice, u zbývajících prací ve Změně (jsou-li takové)
  5. ověří, zda práce ve Změně splňují náležitosti pro Změny de minimis podle § 12 této Směrnice včetně dodržení limitů stanovených v § 13 této Směrnice a práce splňující podmínky Změny de minimis administruje způsobem dle § 12 této Směrnice, u zbývajících položek ve Změně (jsou-li takové)
  6. Postupuje v novém zadávacím řízení dle Zákona.
- (2) Oprávněná osoba bude postupovat dle § 16 odst. 1 této Směrnice vždy, bez výjimky.

## **§ 17**

### **Zásady oceňování Změn a tvorba nových položek**

- (1) Hodnota Změn kladných i záporných, v důsledku kterých dochází ke změně rozsahu stavebních prací oproti původnímu rozsahu uvedenému v Soupisu prací nebo k jejich úplnému vypuštění, se určí jako součin množství jednotek, o které se rozsah stavebních prací mění, a jednotkové ceny takových prací.
- (2) Ocenění Změn kladných neuvedených v odst. 1 musí vždy respektovat limity pro Zákonem povolené Změny uvedené v § 13 této Směrnice a v maximální míře i zásadu účelnosti, efektivnosti a hospodárnosti.

- (3) Nové položky stavebních prací se tvoří pro ocenění Změn kladných neuvedených v Soupisu prací, v souladu s příslušnými ustanoveními Smlouvy.
- (4) Není-li ve Smlouvě stanoveno jinak, bude Oprávněná osoba postupovat následovně:
- a) Jednotková cena nové položky bude přednostně odvozena od některé odpovídající položky uvedené ve Smlouvě (výskyt položek), se zdůvodněním jejího použití nebo provedené úpravy.
  - b) Není-li vhodná položka pro odvození nové jednotkové ceny ve Smlouvě uvedena, bude jednotková cena odvozena:
    - i) individuální kalkulací nákladů na provedení práce spolu s přiměřeným ziskem, přičemž se vezmou v úvahu další relevantní záležitosti, nebo
    - ii) z kalkulací jednotkových cen pro nabídku, pokud jsou Zhotovitelem za tím účelem k nabídce doloženy, nebo
    - iii) z „Expertních cen OTSKP SPK“ (Oborový třídník stavebních konstrukcí a prací staveb pozemních komunikací - schválený MD) s doložením individuální kalkulace nebo z cen dle cenové soustavy, ve které byl sestaven soupis prací přiložený ke Smlouvě, např. dle „Katalogů popisů a směrných cen stavebních prací“, jejímž vydavatelem je ÚRS PRAHA, a.s. Soupis prací jednoho stavebního nebo inženýrského objektu, případně provozního souboru, může odkazovat pouze na jednu cenovou soustavu, nebo
    - iv) z více ověřených nabídek výrobců materiálů, nebo
    - v) od výsledku jednání o ceně navrhovaných Víceprací s doložením individuální kalkulace,s cílem dosáhnout ceny pro Objednatele co nejvýhodnější.
- (5) Jednotková cena nové položky by neměla (pokud je takové srovnání možné) překročit jednotkovou cenu v daném místě a čase obvyklou.

## § 18

### Obsah dokumentace Změny

- (1) Dokumentace Změny obsahuje následující dokumenty:
- a) Krycí list ZBV (příloha č. 1 této Směrnice),
  - b) Změnový list pro Změny Skupiny 1-5 (příloha č. 2 této Směrnice)
  - c) Zápis o projednání ocenění soupisu prací a ceny stavebního objektu/provozního souboru (příloha č. 3 této Směrnice)
  - d) Rozpis ocenění změn položek (příloha č. 4 této Směrnice)
  - e) Přehled zařazení změn do skupin (příloha č. 5 této Směrnice)
  - f) Přehled dalších dokladů (příloha č. 6 této Směrnice)
  - g) Dokladová část Změny (další doklady nezbytné pro řádné zdůvodnění, popis, dokladování a ocenění Změn).
- Vzhledem k zařazení Změn do skupin nemusí Dokumentace Změny obsahovat všechny výše uvedené doklady, což vyplývá z dalších ustanovení této Směrnice.
- (2) Oprávněná osoba je povinna zajistit archivaci dokumentace Změny jako nedílnou součást smluvních dokumentů týkajících se veřejné zakázky na realizaci Stavby.
- (3) Změny u jednoho SO/PS, které spolu věcně a časově souvisí, budou administrovány na základě zařazení do Skupiny dle této Směrnice a současně se zařadí do jedné Změny během výstavby (ZBV).

## § 19

### Změnový list

- (1) Změna bude administrována ve formě Změnového listu řádně podepsaného osobou oprávněnou jednat jménem nebo v zastoupení Zhotovitele a Oprávněnou osobou Objednatele. Vzor Změnového listu je uveden v příloze č. 2 této Směrnice.
- (2) Změnový list musí obsahovat:
  - a) uvedení iniciátora Změny, tj. osobu, která Změnu požadovala (Zhotovitel nebo Objednatel),
  - b) zdůvodnění a popis Změny v rozsahu nezbytném pro získání dostatečných informací o navrhované Změně,
  - c) uvedení celkové ceny Změny s oddělením hodnoty Změn kladných a Změn záporných a rovněž se součtem jejich absolutních hodnot, pokud je součet rozhodný z hlediska zákonného limitu,
  - d) vyjádření (souhlas se Změnou) Projektanta (autorského dozoru), pokud je na Stavbě využíván,
  - e) vyjádření (souhlas se Změnou) TDI,
  - f) vyjádření (souhlas se Změnou) Supervize (je-li na dané Stavbě využívána),
  - g) vyjádření (souhlas se Změnou) Oprávněné osoby (viz též § 2 odst. 10 této Směrnice),
  - h) podpisy osob jednajících za Objednatele a Zhotovitele, včetně dokumentů, které je k takovým úkonům opravňují.
- (3) Přílohou Změnového listu je Rozpis ocenění Změn položek (příloha č. 4 této Směrnice).
- (4) Oprávněnými osobami Objednatele a Zhotovitele podepsaný Změnový list je podkladem pro vyúčtování (fakturaci) prací obsažených ve Změně.

## § 20

### Procesní postup při vzniku Změn

- (1) Jestliže Zhotovitel navrhne Objednateli provedení Změn formou předložení návrhu Změnového listu, potom Oprávněná osoba.
  - a) prověří, zda návrh Zhotovitele splňuje náležitosti příslušných ustanovení Smlouvy, zejména jestli je jeho součástí popis, řádné zdůvodnění a dokladování navrhovaných Změn, návrh Zhotovitele na ocenění Změn ve formě Rozpisu ocenění Změn položek a je-li to nutné, tak i návrh změn programu prací, vyvolaných navrhovanými Změnami, anebo návrh úprav lhůt pro dokončení. Bude-li mít návrh Zhotovitele na provedení Změn nedostatky, vyzve Oprávněná osoba Zhotovitele k jejich odstranění a stanoví mu za tím účelem přiměřenou lhůtu.
- (2) Zjistí-li Oprávněná osoba, že je nezbytné provést Změny, udělí bezodkladně pokyn Zhotoviteli k předložení návrhu Změnového listu s uvedením přiměřené lhůty, ve které má být návrh předložen. Poté, co Zhotovitel Oprávněné osobě předloží návrh Změn formou předložení návrhu Změnového listu, postupuje Oprávněná osoba podle § 20, odst. (1), písm. a) této Směrnice.
- (3) Předložený návrh Oprávněná osoba se Zhotovitelem projedná a výsledky jednání zaznamená do Zápisu o projednání ocenění soupisu prací a ceny stavebního objektu/provozního souboru, kterého se Změny týkají. Po projednání Objednatel a Zhotovitel návrh Změnového listu a další vyhotovované dokumenty podepíší.
- (4) Rozhodnutí o provedení Změn je přijato okamžikem podpisu Změnového listu ředitelem KSÚS nebo jím určenou Oprávněnou osobou.



- (5) Zveřejňování Změnových listů a dodatků ke smlouvám zajišťuje oddělení veřejných zakázek KSÚS v Registru smluv a na profilu zadavatele v souladu s požadavky příslušných obecně závazných právních předpisů. Kompletní složku se Změnovým listem resp. návrhem dodatku předkládají vedoucí provozů a technicko-správního úseku neprodleně na obchodní oddělení včetně předávacího protokolu s vyznačeným termínem předání na oddělení veřejných zakázek. Tento postup bude uplatněn i na veřejné zakázky malého rozsahu.

## **§ 21**

### **Společné zásady**

- (1) Všechny osoby vyjadřující se k návrhu na Změnu jsou povinny vydat své vyjádření bezodkladně po předložení takového návrhu, nejpozději však do 10 pracovních dní po jeho předložení. Pokud příslušná osoba, která se má v návrhu na Změny, zjistí závažné nedostatky zpracování návrhu nebo není-li návrh dostatečně doložen doklady požadovanými touto Směrnicí, vrátí návrh k provedení opravy či doplnění dokladů osobě, která příslušné osobě návrh předložila. Osoba, jíž byl návrh vrácen, bezodkladně odstraní vytýkané nedostatky návrhu a opětovně jej předloží příslušné osobě k vyjádření. V takovém případě běží příslušné osobě lhůta pro vyjádření k návrhu po jeho opětovném předložení od počátku.

## **§ 22**

### **Přechodná a zrušující ustanovení**

- (1) Změny vzniklé přede dnem účinnosti této Směrnice, které nebyly do okamžiku účinnosti této Směrnice zadány postupem dle ZVZ, se řídí touto Směrnicí a ZZVZ. Zadáním se rozumí uzavření smlouvy nebo dodatku na předmětnou Změnu. JŘBU zahájená, ale neukončená před účinností této Směrnice, budou zrušena a administrována dle této Směrnice.
- (2) Změny, které se týkají Staveb do 30. 9. 2016 nedokončených, budou administrativně začleněny do některé ze Skupin 3 nebo 4. Administrativní začlenění musí být provedeno za splnění zákonem a touto Směrnicí stanovených podmínek pro využití konkrétní Skupiny. Za správné administrativní začlenění do Skupiny odpovídá Oprávněná osoba. V souladu s § 273 odst. 6 ZZVZ se do součtu celkového nárůstu Změn závazku ze smlouvy podle § 222 odst. 5 písm. c) a odst. 6 písm. c) ZZVZ započítávají i změny závazků ze smluv na veřejné zakázky provedené přede dnem nabytí účinnosti tohoto zákona.

## **§ 23**

### **Účinnost**

## **§ 24**

### **Seznam příloh**

1. Krycí list ZBV
2. Změnový list pro Změny Skupiny 1-5
3. Zápis o projednání ocenění soupisu prací a ceny stavebního objektu/provozního souboru
4. Rozpis ocenění změn položek
5. Přehled zařazení změn do skupin
6. Přehled dalších dokladů

(1) Tato Směrnice nabývá účinnosti dnem **29.května 2017**

V Praze dne **29.05.2017**

.....  
Bc. Zdeněk Dvořák  
ředitel

## Krycí list ZBV

Název a evidenční číslo Stavby:	Číslo SO/PS / / číslo Změny SO/PS:	Číslo ZBV:  <b>?</b>
Název stavebního objektu/provozního souboru (SO/PS):		

Objednatel: Krajská správa a údržba silnic Středočeského kraje, příspěvková organizace  
Zborovská 81/11, 150 00 Praha 5, Smíchov  
IČ: 00066001

Zhotovitel: .....  
.....  
IČ: .....

### Rekapitulace ZBV č. ? dle Skupin 1, 2, 3, 4, 5

část ZBV č.	Cena navrhovaných Změn záporných	Cena navrhovaných Změn kladných	Cena navrhovaných Změn záporných a Změn kladných
?1	0,00	0,00	0,00

část ZBV č.	Cena navrhovaných Změn záporných	Cena navrhovaných Změn kladných	Cena navrhovaných Změn záporných a Změn kladných celkem
?2	0,00	0,00	0,00

část ZBV č.	Cena navrhovaných Změn záporných	Cena navrhovaných Změn kladných	Cena navrhovaných Změn záporných a Změn kladných celkem
?3	0,00	0,00	0,00

část ZBV č.	Cena navrhovaných Změn záporných	Cena navrhovaných Změn kladných	Cena navrhovaných Změn záporných a Změn kladných celkem
?4	0,00	0,00	0,00

část ZBV č.	Cena navrhovaných Změn záporných	Cena navrhovaných Změn kladných	Cena navrhovaných Změn záporných a Změn kladných
?5	0,00	0,00	0,00

Suma ZBV č.	Cena navrhovaných Změn záporných	Cena navrhovaných Změn kladných	Cena navrhovaných Změn záporných a Změn kladných
<b>?</b>	<b>0,00</b>	<b>0,00</b>	<b>0,00</b>

Části ZBV se číslují číslem ZBV, za kterým je tečka a index udávající číslo Skupiny.  
Stejný systém číslování se používá pro jednotlivé Evidenční nebo Změnové listy  
a pro Rozpis ocenění změn položek.

ZBV - krycí list

Číslo paré:

## Změnový list

Název a evidenční číslo Stavby:	Číslo SO/PS / / číslo Změny SO/PS:	Číslo ZBV:  <b>? 1,2,3,4,5</b>
Název stavebního objektu/provozního souboru (SO/PS):		

Strany smlouvy o dílo č. [doplňte] na realizaci výše uvedené Stavby uzavřené dne [doplňte] (dále jen Smlouva):  
 Objednatel: Krajská správa a údržba silnic Středočeského kraje, příspěvková organizace se sídlem Zborovská 81/11, 150 00 Praha 5, Smíchov

Zhotovitel: [doplňte]

Přílohy Změnového listu:			Paré č.	Příjemce
1. Krycí list	x	počet listů	1	Objednatel
2. Změnový list	x	počet listů	2	Zhotovitel
3. Zápis o projednání ocenění soupisu prací	x	počet listů	3	Projektant
4. Rozpis ocenění Změn položek	x	počet listů	4	Stavební dozor
5. Přehled zařazení změn do skupin	x	počet listů	5	Supervize
6. Přehled dalších dokladů	x	počet listů	6.	Regionální dotační kancelář [doplňte dle potřeby]

Iniciátor změny: [doplňte - buď Zhotovitel nebo Objednatel]

Popis a zdůvodnění Změny:

--

Údaje v Kč bez DPH:			
Cena navrhovaných Změn záporných	Cena navrhovaných Změn kladných	Cena navrhovaných Změn záporných a Změn kladných celkem	Součet absolutních hodnot Změn kladných a Změn záporných
<b>0,00</b>	<b>0,00</b>	<b>0,00</b>	<b>0,00</b>

**Podpis vyjadřuje souhlas se Změnou:**

Zhotovitel (stavbyvedoucí)	jméno	datum	podpis
Projektant (autorský dozor)	jméno	datum	podpis
Stavební dozor	jméno	datum	podpis
Supervize (Regionální dotační kancelář)	jméno	datum	podpis
Zástupce Objednatele:	jméno	datum	podpis

Objednatel a Zhotovitel se dohodli, že u výše uvedeného SO/PS, který je součástí výše uvedené Stavby, budou provedeny Změny, jež jsou podrobně popsány, zdůvodněny, dokladovány a oceněny v dokumentaci této Změny. **Smluvní strany shodně prohlašují, že Změny dle tohoto Změnového listu nejsou zlepšením dle čl. 13.2 Smluvních podmínek.** Tento Změnový list představuje dodatek Smlouvy. Smlouva se mění v rozsahu upraveném v tomto Změnovém listu. V ostatním zůstávají práva a povinnosti Objednatele a Zhotovitele sjednané ve Smlouvě nedotčeny. Na důkaz toho připojují příslušné osoby oprávněně jednat jménem nebo v zastoupení Objednatele a Zhotovitele své podpisy.

Objednatel (Oprávněná osoba Objednatele)	jméno	datum	podpis
Zhotovitel	jméno	datum	podpis
			Číslo paré:

## ZÁPIS

**o projednání ocenění soupisu prací a ceny stavebního objektu/provozního souboru (SO/PS pro všechny skupiny - pro ZBV číslo: ?**

Název Stavby:

Číslo SO/PS / číslo Změny SO/PS:

Název stavebního objektu/provozního souboru (SO/PS):

Údaje v Kč bez DPH

Cena SO/PS dle Smlouvy	<u>Poznámka:</u> Cenu všech Změn záporných v předchozích Změnách na SO/PS a cenu navrhovaných Změn záporných na SO/PS je nutno zadávat se znaménkem minus (-).
1 - zadat	

**Cena SO/PS v předchozích ZBV:** Údaje v Kč bez DPH

	Cena všech Změn záporných v předchozích Změnách na SO/PS	Cena všech Změn kladných v předchozích Změnách na SO/PS	Cena SO/PS po všech předchozích Změnách	Rozdíl ceny SO/PS po všech předchozích Změnách a ve Smlouvě
2	3 - zadat	4 - zadat	5=1+3+4	6=5-1
stavební/montážní práce			0,00	0,00

**Cena SO/PS v této ZBV a po této ZBV:** Údaje v Kč bez DPH

	Cena navrhovaných Změn záporných na SO/PS	Cena navrhovaných Změn kladných na SO/PS	Cena všech Změn kladných na SO/PS (předchozích a navrhovaných)	Cena všech Změn kladných na SO/PS k ceně SO/PS dle Smlouvy v %
7	8 - zadat	9 - zadat	10=4+9	11=10/1
stavební/montážní práce			0,00	

**Cena SO/PS po této ZBV:** Údaje v Kč bez DPH

	Cena všech Změn záporných na SO/PS (předchozích a navrhovaných)	Cena SO/PS po této Změně	Rozdíl ceny SO/PS po této Změně oproti ceně SO/PS dle Smlouvy	Rozdíl ceny SO/PS po této Změně oproti ceně SO/PS dle Smlouvy v %
12	13=3+8	14=1+13+10	15=14-1	16=15/1
stavební/montážní práce	0,00	0,00	0,00	

**Vyjádření (souhlasím x nesouhlasím), jméno, datum, podpis**

Zhotovitel (stavbyvedoucí):

Projektant (autorský dozor):

Stavební dozor:

Zástupce Objednatele:

Supervíze (RDK)

Pozn. - pouze pokud bude stavba financována z IROP/ITI

Zaměstnanec KSÚS SK odpovědný za cenové projednání Změny:



PŘEHLED ZAŘAZENÍ ZMĚN DO SKUPIN - VZOR

Název a evidenční číslo Stavby:

1	Přijátá smluvní částka bez rezervy a DPH	1 235 621 452,00	6=32+36	Suma Změn kladných a Změn záporných Skupiny 3 a Skupiny 4	2 526 102,00	9=(32A/1)*100	Sledování limitu 50 % Skupina 3	1,65%	12=(37/1)*100	Sledování limitu 15 %	0,10%
2=1+18+19	Aktuální smluvní částka (cena stavby)	1 240 880 449,00	7=(6/1)*100	Sledování limitu 30 % - součet Skupiny 3 a Skupiny 4	0,20%	10=(36A/1)*100	Sledování limitu 50 % Skupina 4	0,94%	13=37	Sledování limitu 142 668 000 Kč	1 262 344,00
	Aktuální smluvní částka (cena stavby) vč. DPH	1 501 465 343,29	8=1*0,3	Zákonný limit 30 % pro Skupinu 3 a Skupinu 4	#####	10A=32A+36A	Suma absolutních	32 003 572,00			
3=(2/1)*100	Procento změny Přijáté smluvní částky	100,43%				11=1*0,5	Zákonný limit 50 % pro Skupinu 3 a Skupinu 4	617 810 726,00	14=142688000-37		141 405 656,00
4=(25/1)*100	Sledování vyhrazených změn (Skupina 1)	0,07%									
5=(28/1)*100	Sledování záměny položek (Skupina 2)	0,05%									
40=(19/1)*100	Sledování limitu 15 % pro podstatnou změnu pro Změny záporné dle § 16, odst. (5), písm. b)	1,67%									

		- 1 -			- 2 -			- 3 -					- 4 -					- 5 -					
		Vyhrazená změna (Doměrky)			Záměna položek (Započítávání)			Nepředvídanost					Nezbytnost					Změny de minimis					
SO	ZBV č.	Název SO/PS / předmět Změny	Změny záporné (žadávat se znaménkem minus)	Změny kladné	Hodnota ZBV	Změny záporné (žadávat se znaménkem minus)	Změny kladné	Suma Změn záporných a Změn kladných	Změny záporné (žadávat se znaménkem minus)	Změny kladné	Suma Změn záporných a Změn kladných	Změny záporné (žadávat se znaménkem minus)	Změny kladné	Procentní vyjádření Změny kladné	Suma Změn záporných a Změn kladných	Suma absolutních hodnot Změn kladných a Změn záporných	Změny záporné (žadávat se znaménkem minus)	Změny kladné	Procentní vyjádření Změny kladné	Suma Změn záporných a Změn kladných	Suma absolutních hodnot Změn kladných a Změn záporných	Změny de minimis (15% nebo limit 142 668 000 Kč)	limit 15 %
16	17	18	19=23+26+29+33	20=24+27+30+34+37+39	21=19+20	23	24	25=23+24	26	27	28=26+27	29	30	31=(30/1)*100	32=29+30	32A=ABS(29)+30	33	34	35=(34/1)*100	36=33+34	36A=ABS(33)+34	37	38=(37/1)*100
			-20 745 045,00	26 004 042,00	5 258 997,00	-1 482 852,00	2 298 863,00	816 011,00	-4 523 458,00	5 177 998,00	654 540,00	-9 693 608,00	10 691 434,00	0,87%	997 826,00	20 385 042,00	-5 045 127,00	6 573 403,00	0,53%	1 528 276,00	11 618 530,00	1 262 344,00	0,10%
		aaa	-1 443 864,00	5 418 365,00	3 974 501,00			0,00			0,00	-420 300,00	1 203 000,00	0,10%	782 700,00	1 623 300,00	-1 023 564,00	4 012 365,00	0,32%	2 988 801,00	5 035 929,00	203 000,00	0,02%
			-203 145,00	302 500,00	99 355,00	-203 145,00		-203 145,00			0,00			0,00%	0,00	0,00			0,00%	0,00	0,00	302 500,00	0,02%
		dddd	-1 524 799,00	2 040 670,00	515 871,00	-1 023 564,00		-1 023 564,00	25 640,00	25 640,00	0,00	-501 235,00	2 015 030,00	0,16%	1 513 795,00	2 516 265,00			0,00%	0,00	0,00	501 420,00	0,04%
			0,00	2 532 825,00	2 532 825,00		2 031 405,00	2 031 405,00			0,00			0,00%	0,00	0,00			0,00%	0,00	0,00	0,00	0,00%
			0,00	205 300,00	205 300,00		205 300,00	205 300,00			0,00			0,00%	0,00	0,00			0,00%	0,00	0,00	0,00	0,00%
			-4 523 458,00	4 614 393,00	90 935,00		12 035,00	12 035,00	-4 523 458,00	4 602 358,00	78 900,00			0,00%	0,00	0,00			0,00%	0,00	0,00	0,00	0,00%
			0,00	230 014,00	230 014,00			0,00			0,00			0,00%	0,00	0,00			0,00%	0,00	0,00	230 014,00	0,02%
			0,00	50 123,00	50 123,00		50 123,00	50 123,00			0,00			0,00%	0,00	0,00			0,00%	0,00	0,00	0,00	0,00%
			0,00	1 023 654,00	1 023 654,00			0,00			0,00	1 023 654,00		0,08%	1 023 654,00	1 023 654,00			0,00%	0,00	0,00	0,00	0,00%
			0,00	100 000,00	100 000,00			0,00		100 000,00	100 000,00			0,00%	0,00	0,00			0,00%	0,00	0,00	0,00	0,00%
			-256 143,00	25 410,00	-230 733,00	-256 143,00		-256 143,00			0,00			0,00%	0,00	0,00			0,00%	0,00	0,00	25 410,00	0,00%
			-4 021 563,00	2 561 038,00	-1 460 525,00			0,00			0,00			0,00%	0,00	0,00	-4 021 563,00	2 561 038,00	0,21%	-1 460 525,00	6 582 601,00	0,00	0,00%
		xxx	-8 621 453,00	6 248 300,00	-2 373 153,00			0,00			0,00	-8 621 453,00	6 248 300,00	0,51%	-2 373 153,00	14 869 753,00			0,00%	0,00	0,00	0,00	0,00%
			0,00	450 000,00	450 000,00			0,00	450 000,00	450 000,00	0,00			0,00%	0,00	0,00			0,00%	0,00	0,00	0,00	0,00%
			0,00	0,00	0,00			0,00			0,00			0,00%	0,00	0,00			0,00%	0,00	0,00	0,00	0,00%
		www	-150 620,00	201 450,00	50 830,00			0,00			0,00	-150 620,00	201 450,00	0,02%	50 830,00	352 070,00			0,00%	0,00	0,00	0,00	0,00%
			0,00	0,00	0,00			0,00			0,00			0,00%	0,00	0,00			0,00%	0,00	0,00	0,00	0,00%
			0,00	0,00	0,00			0,00			0,00			0,00%	0,00	0,00			0,00%	0,00	0,00	0,00	0,00%
			0,00	0,00	0,00			0,00			0,00			0,00%	0,00	0,00			0,00%	0,00	0,00	0,00	0,00%
			0,00	0,00	0,00			0,00			0,00			0,00%	0,00	0,00			0,00%	0,00	0,00	0,00	0,00%
			0,00	0,00	0,00			0,00			0,00			0,00%	0,00	0,00			0,00%	0,00	0,00	0,00	0,00%
			0,00	0,00	0,00			0,00			0,00			0,00%	0,00	0,00			0,00%	0,00	0,00	0,00	0,00%
			0,00	0,00	0,00			0,00			0,00			0,00%	0,00	0,00			0,00%	0,00	0,00	0,00	0,00%
			0,00	0,00	0,00			0,00			0,00			0,00%	0,00	0,00			0,00%	0,00	0,00	0,00	0,00%
			0,00	0,00	0,00			0,00			0,00			0,00%	0,00	0,00			0,00%	0,00	0,00	0,00	0,00%
			0,00	0,00	0,00			0,00			0,00			0,00%	0,00	0,00			0,00%	0,00	0,00	0,00	0,00%
			0,00	0,00	0,00			0,00			0,00			0,00%	0,00	0,00			0,00%	0,00	0,00	0,00	0,00%
			0,00	0,00	0,00			0,00			0,00			0,00%	0,00	0,00			0,00%	0,00	0,00	0,00	0,00%
			0,00	0,00	0,00			0,00			0,00			0,00%	0,00	0,00			0,00%	0,00	0,00	0,00	0,00%
			0,00	0,00	0,00			0,00			0,00			0,00%	0,00	0,00			0,00%	0,00	0,00	0,00	0,00%
			0,00	0,00	0,00			0,00			0,00			0,00%	0,00	0,00			0,00%	0,00	0,00	0,00	0,00%
			0,00	0,00	0,00			0,00			0,00			0,00%	0,00	0,00			0,00%	0,00	0,00	0,00	0,00%

Poznámka: Fomulář má informativní charakter a zobrazuje stav k datu předložení Změnového listu.

## Přehled dalších dokladů

Číslo ZBV:	
Název a evidenční číslo stavby:	
Název stavebního objektu / provozního souboru (SO/PS):	
Číslo SO/PS / číslo změny SO/PS:	

Doklad	Součást dokumentace ZBV	
	ANO (počet listů)	NE - Uloženo
	doplnit počet listů dokladu	doplnit kde je dokumentace k dispozici k nahlédnutí
Soupis prací		
Další doklady nezbytné pro řádné zdůvodnění, popis, dokladování a ocenění změn: [doplnit název dokladu, příp. další identifikaci, např. zpracovatel, č.j., datum ...]		
počet listů celkem	0	



Příloha č. 5 – Časový plán výstavby – časový harmonogram

## Stavba: III/6031 Senohraby, rek. mostu ev.č. 6031-4

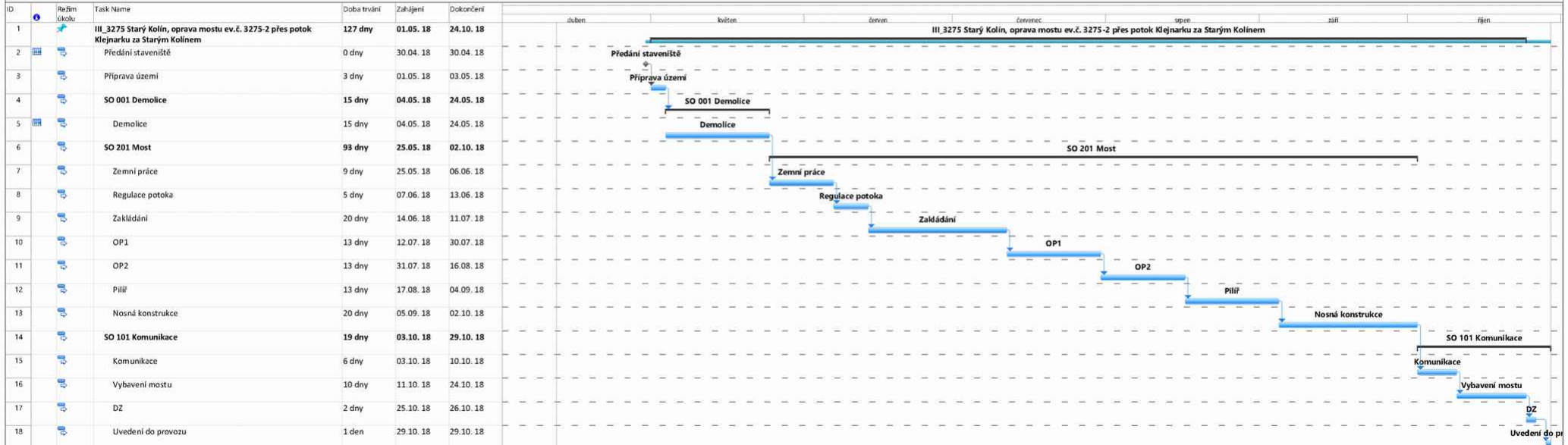

Firma: MaGe Construction, s.r.o.

	Task		Summary		Inactive Milestone		Duration-only		Start-only		External Milestone		Manual Progress
	Split		Project Summary		Inactive Summary		Manual Summary Rollup		Finish-only		Deadline		Progress
	Milestone		Inactive Task		Manual Task		Manual Summary		External Tasks		Progress		Manual Progress

**SEZNAM PODDODAVATELŮ A POPIS JEJICH PLNĚNÍ**  
dle § 105 odst. 1 písm. b) zákona č. 134/2016 Sb., o zadávání veřejných zakázek, ve znění  
pozdějších předpisů

	<b>Identifikační údaje poddodavatele</b> <i>(název obchodní firma, sídlo, IČO)</i>	<b>Identifikace části veřejné zakázky, kterou bude poddodavatel plnit<sup>1</sup></b> (popis části veřejné zakázky/práci realizovaných poddodavatelem)	<b>Podíl pododavatele na plnění veřejné zakázky vyjádření v %, příp. finanční hodnotou v Kč bez DPH</b>
1.	IDS – Inženýrské a dopravní stavby Olomouc a.s. Albertova 229/21, 779 00 Olomouc IČ: 25869523	Profesní způsobilost – Autorizace v oboru mosty a inženýrské konstrukce – p. Ing. Martin Kolář, p. ing. Jaromír Zajíček (realizační tým)  Autorizace v oboru dopravní stavby – p. ing. Martin Kolář  Technická kvalifikace – osvědčení objednatelů  Doloženo SoSB	
2.	Milan Pleva	Profesní způsobilost – Autorizace v oboru dopravní stavby	

V \_\_\_\_\_ dne \_\_\_\_\_

\_\_\_\_\_  
**MaGe Construction, s.r.o.**, Ing. Filip Kostelecký, jednatel

<sup>1</sup> Bez ohledu na to, zda se jedná o poddodavatele, prostřednictvím kterého účastník řízení prokazuje část kvalifikace ve smyslu § 83 zákona č. 134/2016 Sb., o zadávání veřejných zakázek, ve znění pozdějších předpisů, nebo poddodavatele, který žádnou část kvalifikace za účastníka řízení neprokazuje, avšak bude se podílet na plnění veřejné zakázky.

Příloha č. 7 – Podpisový rámec realizační dokumentace stavby

Objednatel stavby:	<b>Krajská správa a údržba silnic Středočeského kraje p.o.</b> se sídlem: Zborovská 11, 150 21 Praha 5 IČ: 000 66 001	Razítko, datum, podpis:
--------------------	--	-------------------------

Stavební dozor:	[BUDE DOPLNĚNO] se sídlem: [BUDE DOPLNĚNO] IČ: [BUDE DOPLNĚNO]	Razítko, datum, podpis:
-----------------	--	-------------------------

Autorský dozor:	[BUDE DOPLNĚNO] se sídlem: [BUDE DOPLNĚNO] IČ: [BUDE DOPLNĚNO]	Razítko, datum, podpis:
-----------------	--	-------------------------

Zhotovitel:	[BUDE DOPLNĚNO] se sídlem: [BUDE DOPLNĚNO] IČ: [BUDE DOPLNĚNO]	Razítko, datum, podpis:
-------------	--	-------------------------

Souřadnicový systém:

Výškový systém:

Číslo zakázky:	Vedoucí projektant:	
Schválil:	Zodp. projektant:	
Tech. kontrola:	Vypracoval:	

Objednatel:	Obec:	Kraj:	<b>Středočeský</b>
Akce:		Datum	Stupeň
			<b>RDS</b>
Objekt:			