

Dodatek č. 9
k nájemní smlouvě č. 2957086503, č. nájemce 003582-000-00 ze dne 16.4.1999
(dále jen „dodatek“)

Správa železniční dopravní cesty, státní organizace

se sídlem Praha 1 - Nové Město, Dlážďená 1003/7, PSČ 11000

IČO: 709 94 234

DIČ: CZ70994234

zapsaná v obchodním rejstříku vedeném Městským soudem v Praze, oddíl A, vložka 48384

zastoupená: Ing. Vladimírem Filipem, ředitelem Oblastního ředitelství Praha

bankovní spojení: [REDAKCE]

číslo účtu: [REDAKCE]

variabilní symbol: 2957086503

Adresa pro doručování písemností: Oblastní ředitelství Praha,

Partyzánská 1504/24, 170 00, Praha 7 – Holešovice

(dále jen „pronajímatel“)

a

T-Mobile Czech Republic a.s.

se sídlem: Tomičkova 2144/1, 148 00 Praha 4 Chodov

IČO: 6494 9681

DIČ: CZ 6494 9681 plátce DPH

zapsaná v obchodním rejstříku vedeném Městským soudem v Praze, oddíl B., vložka 3787

zastoupený: Martinou Holcovou, na základě pověření

bankovní spojení: [REDAKCE]

číslo účtu: [REDAKCE]

(dále jen „nájemce“)

uzavírají podle § 2201 a násl. zákona č. 89/2012 Sb., občanský zákoník, v platném znění (dále jen „občanský zákoník“) a podle § 104 zákona č. 127/2005 Sb., o elektronických komunikacích, v platném znění (dále jen „ZEK“), tento Dodatek č. 9 ke Smlouvě o nájmu části nemovitosti.

I. Předmět dodatku č.9

1. Článek 3. „Předmět smlouvy“, odst. 1. popis předmětu nájmu se nahrazuje tímto zněním:

Pronajímatel, jako vlastník budovy, nájemci pronajímá část půdy pro umístění technologie a část střechy pro umístění 3 ks anténních nosičů, vše o celkové ploše 19m², to vše pro umístění nadzemního komunikačního vedení včetně opěrných bodů dle čl. 4 odst. 1 této smlouvy a dále potřebnou část nemovitosti pro uložení přívodního elektronapájecího kabelu. Předmět nájmu je zakreslen v náčrtku, který je přílohou č. 1 tohoto dodatku smlouvy.

2. Článek 6. „ Výše a splatnost náhrady za umístění a poskytované služby“ odst. 1.1 „ Výše nájemného“ Smlouvy se nahrazuje tímto zněním:

Celkové roční nájemné ve výši 80.000,- Kč + DPH v zákonem stanovené výši je splatné v pravidelných splátkách na účet pronajímatele vedený u České národní banky, **Číslo účtu** [REDAKCE] dle platného splátkového kalendáře **variabilní symbol 2957086503**. Splátkový kalendář je pronajímatel povinen zaslat nájemci do 30 dnů po podpisu smlouvy nebo příslušného dodatku, který upravuje výši nájemného.

II. Závěrečná ujednání

1. Ostatní ustanovení Smlouvy, neupravená tímto dodatkem, zůstávají beze změn a nadále v platnosti.

2. Nová výše nájemného dle čl. 1 odst. 2 tohoto dodatku se uplatní počínaje dnem podpisu předávacího protokolu o vstupu nájemce za účelem deinstalace části zařízení.

3. Smluvní strany se dohodly, že se stávající příloha č. 1 Smlouvy je plně nahrazena přílohou č. 1 tohoto dodatku.

4. Smluvní strany se dohodly, že pro kontakt ve věcech týkajících se této smlouvy budou využívat tyto kontaktní osoby:

za pronajímatele:

[REDAKCE]

za nájemce:

jednotný kontaktní e-mail týmu správy smluv: [REDAKCE]

záležitosti ohledně elektrické energie: [REDAKCE]

technické záležitosti: [REDAKCE]

V případě bezpečnostního incidentu či jiné události v souvislosti s touto smlouvou je pronajímateli k dispozici 24 hodin denně dispečink nájemce na tel. +[REDAKCE]

5. Smluvní strany prohlašují, že si tento dodatek přečetly a s jeho obsahem souhlasí, což stvrzují vlastnoručními podpisy.

6. Smluvní strany berou na vědomí, že tento dodatek podléhá uveřejnění v registru smluv podle zákona č. 340/2015 Sb., o zvláštních podmínkách účinnosti některých smluv, uveřejňování těchto smluv a o registru smluv, ve znění pozdějších předpisů (dále jen „ZRS“), a současně souhlasí se zveřejněním údajů o identifikaci smluvních stran, předmětu Dodatku, jeho ceně či hodnotě a datu uzavření tohoto dodatku.

Zaslání dodatku správci registru smluv k uveřejnění v registru smluv zajišťuje pronajímatel. O uveřejnění bude pronajímatel nájemce neprodleně informovat. Nebude-li tento dodatek zaslán k uveřejnění a/nebo uveřejněn prostřednictvím registru smluv, není žádná ze smluvních stran oprávněna požadovat po druhé smluvní straně náhradu škody ani jiné újmy, která by jí v této souvislosti vznikla nebo vzniknout mohla.

Smluvní strany výslovně prohlašují, že údaje a další skutečnosti uvedené v tomto dodatku, vyjma částí označených ve smyslu následujícího odstavce tohoto dodatku, nepovažují za obchodní tajemství ve smyslu ustanovení § 504 zákona č. 89/2012 Sb., občanský zákoník, ve znění pozdějších předpisů (dále jen „obchodní tajemství“), a že se nejedná ani o informace, které nemohou být v registru smluv uveřejněny na základě ustanovení § 3 odst. 1 ZRS.

Jestliže smluvní strana označí za své obchodní tajemství část obsahu dodatku, která v důsledku toho bude pro účely uveřejnění dodatku v registru smluv znečitelněna, nese tato smluvní strana odpovědnost, pokud by dodatek v důsledku takového označení byl uveřejněn způsobem odporujícím ZRS, a to bez ohledu na to, která ze stran dodatek v registru smluv uveřejnila. S částmi dodatku, které druhá smluvní strana neoznačí za své obchodní tajemství před uzavřením tohoto dodatku, nebude pronajímatel jako s obchodním tajemstvím nakládat a ani odpovídat za případnou škodu či jinou újmu

takovým postupem vzniklou. Označením obchodního tajemství ve smyslu předchozí věty se rozumí doručení písemného oznámení druhé smluvní strany pronajímateli obsahujícího přesnou identifikaci dotčených částí smlouvy včetně odůvodnění, proč jsou za obchodní tajemství považovány. Druhá smluvní strana je povinna výslovně uvést, že informace, které označila jako své obchodní tajemství, naplňují současně všechny definiční znaky obchodního tajemství, tak jak je vymezeno v ustanovení § 504 občanského zákoníku, a zavazuje se neprodleně písemně sdělit pronajímateli skutečnost, že takto označené informace přestaly naplňovat znaky obchodního tajemství.

Osoby uzavírající tento dodatek za smluvní strany souhlasí s uveřejněním svých osobních údajů, které jsou uvedeny v tomto dodatku, spolu s dodatkem v registru smluv. Tento souhlas je udělen na dobu neurčitou.

7. Tento dodatek nabývá platnosti dnem jeho podpisu oběma smluvními stranami a účinnosti dnem uveřejnění v registru smluv.

8. Tento dodatek je vyhotoven ve třech (3) stejnopisech, z nichž pronajímatel obdrží dvě (2) vyhotovení a nájemce obdrží jedno (1) vyhotovení.

Přílohy: Příloha č. 1 - Zákres předmětu nájmu
Příloha č. 2 – Pověření pro Martinu Holcovou

V Praze dne 23 -05- 2018
Za pronajímatele:

V Praze dne 28 -05- 2018
Za nájemce:

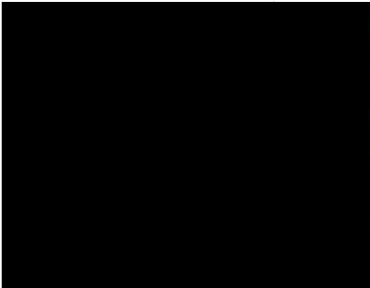
ředitel Oblastního ředitelství Praha
Správa železniční dopravní cesty, státní
organizace

Martina Holcová
na základě pověření

Tento dodatek byl zveřejněn v Registru smluv dne

Příloha č. A

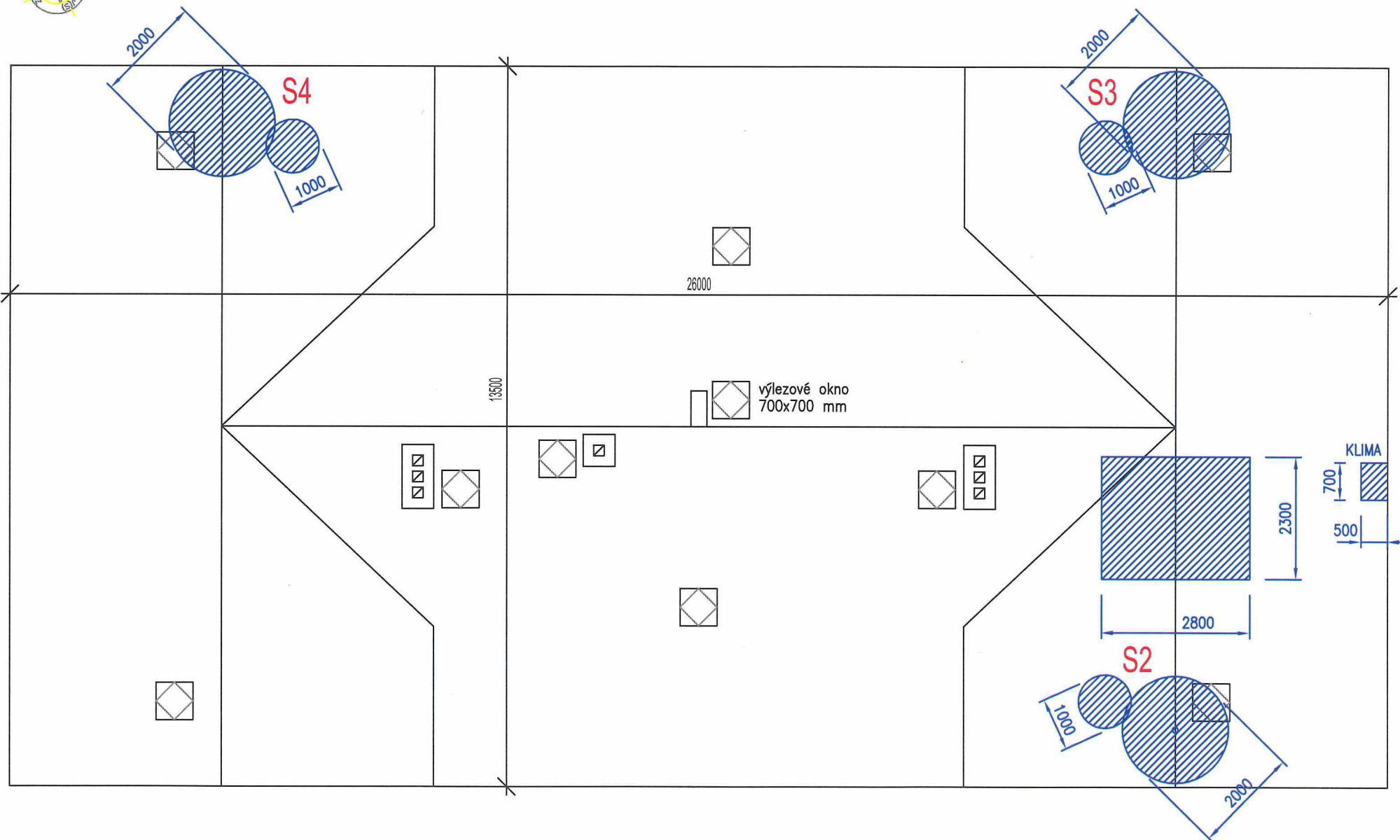

Pronajatá plocha T-Mobile CZ
Celková pronajatá plocha 19m²

Příloha k NS – Nájemní plocha
10437_Praha_Satalice
K nádraží 25/1, Praha – Satalice



POVĚŘENÍ

Společnost **T-Mobile Czech Republic a.s.**, se sídlem v Praze 4, Tomíčkova 2144/1, PSČ 148 00, IČ: 64949681 (dále jen „**Společnost**“), zastoupena představenstvem Společnosti, tímto **pověřuje** níže uvedenou zaměstnankyni:

Martinu HOLCOVOU
[REDACTED]

aby za Společnost jednala, zastupovala ji, uzavírala nájemní a jiné smlouvy (zejména smlouvy o zřízení věcného břemene) k zajištění nemovitostí pro umístění, výstavbu nadzemních a podzemních komunikačních vedení veřejné komunikační sítě včetně jejich opěrných nebo vytyčovacíh bodů, vnitřních komunikačních vedení a jiných staveb a instalaci elektronického komunikačního zařízení Společnosti jakožto podnikatele zajišťujícího veřejnou komunikační síť.

Na základě tohoto pověření je výše uvedená zaměstnankyně rovněž oprávněna uzavírat smlouvy, jejichž předmětem je právo Společnosti užívat vnitřní komunikační vedení či elektronická komunikační zařízení třetích osob.

Na základě tohoto pověření je výše uvedená zaměstnankyně oprávněna i k právním úkonům za Společnost vůči orgánům státní správy a samosprávy bez omezení, a to ve všech věcech týkajících se umístění, výstavby nadzemních a podzemních komunikačních vedení veřejné komunikační sítě včetně jejich opěrných nebo vytyčovacíh bodů, vnitřních komunikačních vedení a jiných staveb a instalaci elektronického komunikačního zařízení Společnosti.

Pověřená zaměstnankyně však není oprávněna majetek Společnosti převádět.

V takto vymezeném rozsahu jedná pověřená zaměstnankyně po dobu pracovního poměru ve Společnosti samostatně, s výjimkou případů, u nichž tato plná moc výslovně požaduje společný podpis jiného zaměstnance Společnosti. Zaměstnankyně není oprávněna zmocnit ani jinak pověřit jinou osobu, aby místo ní jednala za Společnost.

Podpisování pověřené zaměstnankyně se děje tak, že k napsané nebo vytištěné obchodní firmě či otisku razítka připojí pověřená zaměstnankyně svůj podpis.

V Praze dne 23. června 2016

[REDACTED]

Mark Klein
předseda představenstva

[REDACTED]

[REDACTED]
místopředseda představenstva

Tuto plnou moc přijímám:

[REDACTED]

Martina Holcová

OVĚŘOVACÍ DOLOŽKA PRO LEGALIZACI
Podle ověřovací knihy Obecní úřad Sulice
poř. č. legalizace 16/II/168
vlastnoručně podepsal

[REDACTED]
[REDACTED]
(datum a místo narození žadatele)

[REDACTED]
[REDACTED]
[REDACTED]
[REDACTED]
(Jméno/a a příjmení ověřující osoby)



OVĚŘOVACÍ DOLOŽKA PRO LEGALIZACI
Podle ověřovací knihy Obecní úřad Sulice
poř. č. legalizace 16/II/200
vlastnoručně podepsal

[REDACTED]
[REDACTED]
[REDACTED]
[REDACTED]
[REDACTED]
[REDACTED]
(Jméno/a a příjmení ověřující osoby)

