

RÁMCOVÁ DOHODA

Č.j. PPR-25135-51/ČJ-2017-990640

Čl. 1. Smluvní strany

/1/ Kupující:

ČESKÁ REPUBLIKA - Ministerstvo vnitra

sídlo: Praha 7, Nad Štolou 936/3, PSČ 170 34

IČO: 00007064

DIČ: CZ00007064

zastoupená:  vedoucím odboru veřejných zakázek
policejního prezidia ČR

bankovní spojení: Česká národní banka

číslo účtu: 

doručovací adresa: MINISTERSTVO VNITRA ČR

poštovní schránka 160

160 41 Praha 6

kontaktní adresa: Policejní prezidium ČR

Pelléova 21, Praha 6

tel.: 

e-mail: 

datová schránka: gs9ai55

(dále jen „kupující“) na jedné straně

a

/2/ Prodávající:

Název společnosti: Vestimentum s.r.o.

sídlo: Praha 1 – Staré Město, Dlouhá 705/16, PČS 110 00

IČO: 03650014

DIČ: CZ03650014

zapsaná: v obchodním rejstříku vedeném Městským soudem v Praze,
oddíl C, vložka 235648

zastoupená:  jednatelem

bankovní spojení: Komerční banka a.s.

číslo účtu: 

pracovní kontakt: 

tel.: 

e-mail: 

datová schránka: buqtyk9

(dále jen „prodávající“) na straně druhé

(Prodávající a Kupující dále též společně jako „Smluvní strany“ a každý jednotlivě jako „Smluvní strana“)

U z a v í r a j í

podle ustanovení § 1746 a násl. zákona č. 89/2012 Sb., občanský zákoník ve znění pozdějších předpisů, (dále jen „NOZ“) na základě výsledku nadlimitního zadávacího řízení **„Rámcová dohoda na dodávky košil 15 PČR na období 2018-2020“** realizovaného na základě ustanovení § 56 a násl. a § 131 až 137 zákona č. 134/2016 Sb., o zadávání veřejných zakázek, ve znění pozdějších předpisů

tuto rámcovou dohodu (dále jen „dohoda“)

Čl. 2. Předmět dohody

/1/ Touto dohodou se prodávající zavazuje, že kupujícímu odevzdá věc (dále i „košile 15 PČR“ nebo „zboží“) uvedenou v čl. 3 této dohody, která je předmětem koupě, a umožní kupujícímu nabýt vlastnické právo.

/2/ Kupující se zavazuje, že zboží převezme a zaplatí prodávajícímu kupní cenu.

Čl. 3. Zboží

/1/ Zbožím se rozumí:

Košile bílá DR 15 PČR muži standard regular	2 700 ks
Košile bílá DR 15 PČR muži standard slim	2 700 ks
Košile modrá DR 15 PČR muži standard regular	9 500 ks
Košile modrá DR 15 PČR muži standard slim	9 500 ks
Košile bílá DR 15 PČR ženy standard regular	1 100 ks
Košile bílá DR 15 PČR ženy standard slim	1 100 ks
Košile modrá DR 15 PČR ženy standard regular	2 200 ks
Košile modrá DR 15 PČR ženy standard slim	2 200 ks
Košile bílá KR 15 PČR muži standard regular	8 200 ks
Košile bílá KR 15 PČR muži standard slim	8 200 ks
Košile modrá KR 15 PČR muži standard regular	34 000 ks
Košile modrá KR 15 PČR muži standard slim	34 000 ks
Košile bílá KR 15 PČR ženy standard regular	2 200 ks
Košile bílá KR 15 PČR ženy standard slim	2 200 ks
Košile modrá KR 15 PČR ženy standard regular	7 000 ks
Košile modrá KR 15 PČR ženy standard slim	7 000 ks
Košile bílá DR 15 PČR muži elegant regular	1 650 ks
Košile bílá DR 15 PČR muži elegant slim	1 650 ks
Košile modrá DR 15 PČR muži elegant regular	2 150 ks
Košile modrá DR 15 PČR muži elegant slim	2 150 ks
Košile bílá DR 15 PČR ženy elegant regular	600 ks
Košile bílá DR 15 PČR ženy elegant slim	600 ks
Košile modrá DR 15 PČR ženy elegant regular	800 ks
Košile modrá DR 15 PČR ženy elegant slim	800 ks

Celkem se jedná o 144 200 ks košil 15 PČR.

/2/ Prodávající dodá zboží dle přílohy č. 1 (Specifikace zboží a ceny) a přílohy č. 2 (Technické podmínky), které jsou nedílnou součástí této dohody.

/3/ Kupující je oprávněn odebírat zboží dle svých potřeb a uvážení po dobu účinnosti této dohody a to bez stanovení minimálního odebraného množství, maximálně však do výše počtu kusů uvedených v odst. /1/ tohoto článku.

/4/ Kupující nabývá vlastnického práva ke zboží okamžikem převzetí zboží od prodávajícího.

/5/ Zboží musí souhlasit ve všech detailech se schválenými referenčními vzorky a technickými podmínkami uvedenými v příloze č. 1 této dohody (Specifikace zboží a ceny).

/6/ Veškeré následné odlišnosti ve výrobě musí být schváleny oběma smluvními stranami.

Čl. 4. Doba a místo plnění

/1/ Tato dohoda je uzavřena ode dne jejího podpisu oběma smluvními stranami až do 30. 11. 2020 s plněním vždy do 4 měsíců od doručení objednávky prodávajícímu. Podmínkou plnění do 30. 11. 2020 je včasné vystavení objednávky ze strany kupujícího tak, aby dodržel termín plnění do 4 měsíců po obdržení objednávky prodávajícímu, pokud se obě smluvní strany písemně nedohodnou na kratším termínu plnění.

/2/ Kupující bude od prodávajícího nakupovat zboží na základě dílčí písemné výzvy k poskytnutí plnění (dále jen „objednávka“). Kupující doručí podepsanou objednávku prostřednictvím datové schránky prodávajícímu a Úřadu pro obrannou standardizaci, katalogizaci a státní ověřování jakosti (dále jen „Úřad“). Prodávající je povinen písemně potvrdit objednávku a toto potvrzení doručit prostřednictvím datové schránky zpět kupujícímu, a to do 10 pracovních dnů od písemného doručení objednávky prodávajícímu. Za prodávajícího schvaluje objednávku pověřený pracovník: 

/3/ Místo plnění jsou skladové prostory 

Čl. 5. Dodání a převzetí zboží

/1/ Prodávající se zavazuje informovat kupujícího o přesném termínu dodání zboží nejméně pět (5) pracovních dnů předem písemně na adresu:

Policejní prezidium ČR
Správa logistického zabezpečení
P.O. BOX 6, 150 05 Praha 5

anebo na fax:  (dále jen „SLZ PP ČR“)

a dále prodávající rovněž informuje odpovědného pracovníka SLZ PP ČR za převzetí zboží:



/2/ Prodávající souhlasí s tím, že na zboží bude uplatněno státní ověřování jakosti (dále jen „SOJ“) ve smyslu Zákona č. 309/2000 Sb., o obranné standardizaci, katalogizaci a státním ověřování jakosti výrobků a služeb určených k zajištění obrany státu a o změně živnostenského zákona, ve znění pozdějších předpisů. Rozsah a podmínky pro provádění SOJ jsou podrobně uvedeny v příloze č. 3 této dohody (Požadavky na zabezpečení SOJ). Uplatnění SOJ se nevztahuje k měřenkové výrobě.

Místo výkonu SOJ bude na adrese:





/3/ Zboží je převzato podpisem dodacího listu odpovědným pracovníkem. Dodací list bude vyhotoven ve třech originálech, z nichž jeden zůstane kupujícímu a dva prodávajícímu (jeden bude zaslán společně s fakturou). Dále prodávající zašle kopii faktury přes e-mail na  do 14 dnů ode dne zdanitelného plnění.

/4/ Kupující nabývá vlastnického práva ke zboží okamžikem převzetí zboží od prodávajícího.

/5/ Nebezpečí škody na zboží přechází na kupujícího současně s nabytím vlastnického práva.

/6/ Prodávající se zavazuje dodat zboží bez vad.

/7/ Vady zjevné při dodání zboží je kupující povinen sdělit prodávajícímu při jeho převzetí a souběžně o těchto vadách také ihned informovat Úřad e-mailem na adresu  a . Vady skryté je kupující povinen sdělit prodávajícímu a Úřadu bez zbytečného odkladu.

/8/ Prodávající dále odevzdá kupujícímu spolu se zbožím následující doklady:

- a) dodací list
- b) osvědčení o jakosti a kompletnosti vydané Úřadem

Čl. 6. Kupní cena

/1/ Kupní cena se sjednává jako cena nejvýše přípustná, změna je přípustná pouze při zákonné změně daně z přidané hodnoty (dále jen „DPH“). Takováto změna dohody, kupní ceny zboží, není důvodem k uzavření dodatku k dohodě dle čl. 12. odst. 10 dohody.

/2/ Celková cena za zboží činí:

- a) bez DPH: **64 963 000,00 Kč**
(slovy: šedesátčtyřimilionůdevětsetšedesáttřítisíc korun českých),
- b) DPH 21 %: **13 642 230,00 Kč**
- c) včetně DPH: **78 605 230,00 Kč**
(slovy: sedmdesátosmmilionůšestsetpěttisícdvěstětřicet korun českých).

/3/ Tato kupní cena zahrnuje veškeré náklady prodávajícího spojené s plněním této dohody zejména dopravné, balné, měřenkovou výrobu a náklady na Státní ověřování jakosti.

/4/ Detailní rozpis kupní ceny je uveden v příloze č. 1 této dohody (Specifikace zboží a ceny).

Čl. 7. Platební podmínky

/1/ Prodávajícímu vznikne právo fakturovat dnem převzetí zboží kupujícím na základě potvrzeného dodacího listu kupujícím.

/2/ Prodávající se zavazuje dílčí daňový doklad (dále jen „faktura“) zaslat do 14 dnů od dodání zboží na poštovní adresu kupujícího:

Policejní prezidium ČR
Správa logistického zabezpečení
P.O.Box 6
150 05 Praha 5

/3/ Každá faktura bude prodávajícím vyhotovena ve dvou výtiscích (1 originál + 1 kopie) a přílohou faktury bude originál potvrzeného dodacího listu.

/4/ Každá faktura musí minimálně obsahovat:

- a) náležitosti dle ustanovení § 29 zákona č. 235/2004 Sb., o dani z přidané hodnoty, ve znění pozdějších předpisů a § 435 NOZ
- b) číslo jednacích této dohody

/5/ Kupující je povinen zaplatit fakturu v termínu do třiceti (30) kalendářních dnů ode dne jejího prokazatelného doručení kupujícímu. Pokud prodávající doručí fakturu kupujícímu v období od 15. prosince aktuálního roku do 28. února následujícího roku bude splatnost faktury šedesát (60) dní od dne doručení kupujícímu z důvodu rozpočtových pravidel kupujícího.

/6/ Kupující je oprávněn do lhůty splatnosti vrátit bez zaplacení prodávajícímu fakturu, která neobsahuje náležitosti stanovené touto dohodou, nebo fakturu, která obsahuje nesprávné cenové údaje nebo není doručena v požadovaném množství výtisků, nebo bankovní účet uvedený na faktuře nemá prodávající řádně registrovaný v databázi „Registru plátců DPH“ a to s uvedením důvodu vrácení. Prodávající je v případě vrácení faktury povinen do 10 pracovních dnů ode dne doručení opravit vrácenou fakturu nebo vyhotovit fakturu novou. Oprávněným vrácením faktury přestává běžet lhůta splatnosti. Nová lhůta v původní délce splatnosti běží znovu ode dne prokazatelného doručení opravené nebo nově vystavené faktury kupujícímu. Faktura se považuje za vrácenou ve lhůtě splatnosti, je-li v této lhůtě odeslána, a není nutné, aby byla v téže lhůtě doručena prodávajícímu, který ji vystavil.

/7/ Platby budou probíhat v korunách českých bezhotovostním převodem na účet prodávajícího.

/8/ Účtovaná částka se považuje za uhrazenou okamžikem odepsání příslušné finanční částky z bankovního účtu kupujícího ve prospěch bankovního účtu prodávajícího.

/9/ Kupující neposkytuje jakékoliv zálohy na úhradu ceny zboží.

Čl. 8. Záruka na jakost

/1/ Prodávající ručí za skryté konfekční vady a zavazuje se k záruční době 24 měsíců ode dne převzetí kupujícím. Dále je požadována skladovatelnost 5 let v originálním balení a při zachování všech mechanicko – fyzikálních vlastností výrobku.

/2/ Běh záruční doby začíná ode dne převzetí zboží. Záruční doba neběží po dobu, po kterou kupující nemůže užívat zboží pro jeho vady, na které se vztahuje záruka.

/3/ Lhůta pro vyřízení reklamace činí 30 dnů po doručení reklamačního protokolu prodávajícímu.

/4/ Reklamaci lze uplatnit nejpozději do posledního dne záruční doby, přičemž i reklamace odeslaná v poslední den záruční doby se považuje za včas uplatněnou.

/5/ Reklamace jsou ze strany kupujícího řešeny pověřeným pracovníkem SLZ PP ČR. Kupující je povinen o reklamaci informovat Úřad e-mailem na adresu: [REDACTED] a [REDACTED]

/6/ Prodávající umožní Úřadu účast na řešení reklamace. Prodávající má za povinnost předat kopii reklamačních protokolů týkajících se uplatněných a uznávaných reklamací na Úřad písemně, případně na email: [REDACTED] a [REDACTED]

/7/ Prodávající musí umožnit předat reklamované zboží na území ČR: [REDACTED]

Čl. 9. Další povinnosti prodávajícího

/1/ Prodávající se zavazuje zachovávat ve vztahu ke třetím osobám mlčenlivost o informacích, které při plnění této dohody získá od kupujícího nebo o kupujícím či jeho zaměstnancích a spolupracovnících a nesmí je zpřístupnit bez písemného souhlasu kupujícího žádné třetí osobě ani je použít v rozporu s účelem této smlouvy, ledaže se jedná

- a) o informace, které jsou veřejně přístupné, nebo
- b) o případ, kdy je zpřístupnění informace vyžadováno zákonem nebo závazným rozhodnutím oprávněného orgánu.

/2/ Prodávající je povinen zavázat povinností mlčenlivosti podle odst. 1. tohoto článku všechny osoby, které se budou podílet na dodání zboží kupujícímu.

/3/ Za porušení povinnosti mlčenlivosti osobami, které se budou podílet na dodání zboží, odpovídá prodávající, jako by povinnost porušil sám.

/4/ Povinnost mlčenlivosti trvá i po skončení účinnosti této dohody.

/5/ Prodávající prohlašuje, že zboží uvedené v čl. 3. této dohody nemá právní vady ve smyslu ustanovení § 1920 NOZ.

/6/ Prodávající je povinen dokumenty související s prodejem zboží dle této dohody uchovávat nejméně po dobu deseti (10) let od konce účetního období, ve kterém došlo

k zaplacení poslední části zboží, popř. k poslednímu zdanitelnému plnění dle této dohody, a to zejména pro účely kontroly oprávněnými kontrolními orgány.

/7/ Prodávající souhlasí s tím, aby subjekty oprávněné dle zákona o finanční kontrole provedly finanční kontrolu závazkového vztahu vyplývajícího z dohody.

/8/ Prodávající je povinen ve smyslu ustanovení § 2 písm. e) zákona č. 320/2001 Sb., o finanční kontrole ve veřejné správě a o změně některých zákonů (zákon o finanční kontrole), spolupůsobit při výkonu finanční kontroly.

/9/ Prodávající je povinen sdělit kupujícímu informaci o splnění podmínky dle § 81 zákona č. 435/2004 Sb., o zaměstnanosti, ve znění pozdějších předpisů, pokud ji splňuje.

/10/ Prodávající je povinen upozornit kupujícího písemně na existující či hrozící střet zájmů bezodkladně poté, co střet zájmů vznikne nebo vyjde najevo, pokud prodávajícím i při vynaložení veškeré odborné péče nemohl střet zájmů zjistit před uzavřením této dohody. Střetem zájmů se rozumí činnost prodávajícího, v jejímž důsledku by došlo k naplnění zákona č. 159/2006 Sb., o střetu zájmů, ve znění pozdějších předpisů, a to v § 2 odst. 3 písm. b) a v § 3 odst. 3 písm. a).

/11/ Prodávající bez jakýchkoliv výhrad souhlasí se zveřejněním své identifikace a dalších údajů uvedených v této dohodě včetně ceny zboží.

/12/ Prodávající je povinen bankovní účet, jím určený pro zaplacení jakéhokoliv závazku kupujícího vůči prodávajícímu na základě této dohody, od uzavření této dohody do ukončení její účinnosti, zveřejnit způsobem umožňujícím dálkový přístup ve smyslu § 96 odst. 2 zákona č. 235/2004 Sb., o dani z přidané hodnoty.

/13/ Prodávající bude při plnění předmětu této dohody postupovat s odbornou péčí, podle nejlepších znalostí a schopností, sledovat a chránit oprávněné zájmy kupujícího a postupovat v souladu s jeho pokyny nebo s pokyny jím pověřených osob.

/14/ Prodávající se zavazuje převzít odpovědnost za škody vzniklé v důsledku vady zboží v rozsahu a za podmínek stanovených v § 2939 NOZ. Bude-li se poškozený v případě škody vzniklé v důsledku vady na zboží dovolávat odpovědnosti u kupujícího za takto vzniklou škodu podle právních předpisů odlišných od NOZ a náhrada škody bude kupujícím poskytnuta, prodávající takto poskytnutou náhradu kupujícímu plně uhradí.

/15/ Prodávající prohlašuje, že nebude uplatňovat na předmět zakázky ochranu dle zákona č. 478/1992 Sb. o užitných vzorech a zákona č. 207/2000 Sb., o ochraně průmyslových vzorů a o změně zákona č. 527/1990 Sb., o vynálezech, průmyslových vzorech a zlepšovacích návrzích, ve znění pozdějších předpisů, pokud ano, pak pouze v součinnosti s kupujícím.

Čl. 10. Sankce

/1/ Prodávající je povinen v případě prodlení s dodáním zboží, které nebylo dodáno v termínu podle ustanovení čl. 4, odst. 1. této dohody zaplatit smluvní pokutu kupujícímu ve výši 0,05 % za každý i započatý den prodlení z ceny té části zboží s DPH, které nebylo dodáno, přičemž cena zboží je specifikována v ustanovení článku 6. této dohody.

/2/ Prodávající je povinen v případě prodlení s doručení faktury, která nebyla doručena v termínu podle ustanovení dle čl. 7, odst. 2 této dohody, zaplatit smluvní pokutu kupujícímu ve výši 0,05 % za každý i započatý den prodlení z fakturované ceny zboží s DPH, které nebylo fakturováno, přičemž cena zboží je specifikována v ustanovení článku 6. této dohody.

/3/ Kupující je povinen v případě nezaplacení kupní ceny v termínu dle čl. 7, odst. 5 této dohody zaplatit úrok z prodlení ve výši 0,05 % za každý i započatý den prodlení z fakturované, nezaplacené ceny zboží s DPH za každý den prodlení.

/4/ Prodávající je povinen v případě porušení závazků blíže specifikovaných v čl. 8. odst. 3 této dohody zaplatit kupujícímu smluvní pokutu ve výši 1.000,- Kč (slovy: Jeden tisíc korun českých) za každý i započatý den prodlení.

/5/ Prodávající je povinen v případě porušení závazku blíže specifikovaného v čl. 9., odst. 1 až 5 této dohody zaplatit kupujícímu smluvní pokutu ve výši 10 % z celkové kupní ceny včetně DPH, maximálně však 500.000,- Kč (slovy: Pět set tisíc korun českých).

/6/ Smluvní pokuty a úrok z prodlení jsou splatné do 30 kalendářních dnů od data, kdy byla povinné smluvní straně doručena oprávněnou smluvní stranou písemná výzva k jejich zaplacení, a to na bankovní účet oprávněné smluvní strany uvedený v této smlouvě.

/7/ Smluvní pokuty mohou být kombinovány (tzn., že uplatnění jedné smluvní pokuty nevylučuje souběžné uplatnění jakékoliv jiné smluvní pokuty).

/8/ Ustanoveními o smluvní pokutě není dotčen případný nárok kupujícího na náhradu škody vůči prodávajícímu v částce převyšující výši smluvní pokuty sjednané pro příslušné porušení povinnosti prodávajícího.

/9/ Smluvní pokuty a náhradu škody dle této dohody a dle NOZ, které je povinen zaplatit prodávající kupujícímu, uplatňuje za kupujícího odpovědný pracovník SLZ PP ČR.

Čl. 11. Odstoupení od dohody

/1/ Kupující je oprávněn odstoupit od této dohody v případě podstatného porušení této dohody prodávajícím. Za podstatné porušení se považuje zejména:

- a) prodlení prodávajícího s dodáním zboží o více než 30 dní,
- b) vadné plnění zboží v souladu s § 2106 NOZ,
- c) nepravdivé nebo zavádějící prohlášení prodávajícího podle čl. 9, odst. 5 této dohody,
- d) neumožnění provedení SOJ nebo nesplnění požadavků na SOJ dle této dohody.

/2/ Kupující je dále oprávněn od této dohody odstoupit v případě, že:

- a) vůči majetku prodávajícího probíhá insolvenční řízení, v němž bylo vydáno rozhodnutí o úpadku, pokud to právní předpisy umožňují,
- b) insolvenční návrh na prodávajícího byl zamítnut proto, že majetek prodávajícího nepostačuje k úhradě nákladů insolvenčního řízení,
- c) prodávající je nespolehlivým plátcem dle § 106a zákona č. 253/2004 Sb., o dani z přidané hodnoty,

- d) prodávající bezodkladně neoznámí prokazatelně kupujícímu skutečnost, že je v insolvenční nebo že hrozí její vznik, popř. že bylo správcem daně vydáno rozhodnutí, že je prodávající nespolehlivým plátcem dle § 106a zákona č. 253/2004 Sb., o dani z přidané hodnoty,
- e) prodávající vstoupí do likvidace,
- f) prodávající nemá bankovní účet řádně registrován v databázi „Registru plátců DPH“.

/3/ Prodávající je oprávněn odstoupit od této dohody, pokud je kupující v prodlení s úhradou faktury o více než 30 dnů od data splatnosti faktury.

/4/ Účinky odstoupení nastávají dnem doručení písemného oznámení o odstoupení druhé smluvní straně.

Čl. 12. Společná a závěrečná ustanovení

/1/ Tato dohoda se řídí právním řádem České republiky. Práva a povinnosti smluvních stran neupravené touto dohodou se řídí podle příslušných právních předpisů.

/2/ Smluvní strany se dohodly, že v případě pochybností o datu doručení jakéhokoliv dokumentu uvedeného v této dohodě se má za to, že dnem doručení se rozumí pátý (5) pracovní den ode dne odeslání dokumentu s výjimkou dokumentů, u kterých je určena lhůta pro doručení delší, a toto odeslání musí být potvrzeno doručovací společností.

/3/ Vzájemné vztahy smluvních stran, které nejsou výslovně dohodnuty v této dohodě, se řídí příslušnými ustanoveními NOZ.

/4/ Smluvní strany se zavazují, že veškeré spory vzniklé v souvislosti s realizací této dohody budou řešeny smírnou cestou – dohodou. Nedojde-li k dohodě, budou spory řešeny před příslušnými soudy.

/5/ Každá ze smluvních stran je povinna bez zbytečného odkladu písemně sdělit druhé smluvní straně případnou změnu v údajích uvedených v záhlaví této dohody.

/6/ Prodávající ani kupující nejsou bez předchozího písemného souhlasu druhé smluvní strany oprávněni postoupit práva a povinnosti z této dohody na třetí osobu.

/7/ Nevymahatelnost či neplatnost kteréhokoliv ustanovení této dohody nemá vliv na vymahatelnost či platnost zbývajících ustanovení této dohody, pokud z povahy nebo obsahu takového ustanovení nevyplývá, že nemůže být odděleno od ostatního obsahu této dohody.

/8/ Součástí této dohody je:

Příloha č. 1 (Specifikace zboží a ceny) - 2 listy

Příloha č. 2 (Technické podmínky) – 38 listů

Příloha č. 3 (Požadavky na zabezpečení státního ověřování jakosti) - 2 listy

Příloha č. 4 (Požadavky na měřenkovou výrobu, adresy a kontakty na oděvní výdejny) – 2 listy

/9/ Smluvní strany se dohodly, že zveřejnění této dohody v Registru smluv podle zákona č. 340/2015 Sb., o registru smluv, zabezpečí kupující.

/10/ Tato dohoda může být měněna nebo doplňována pouze na základě dohody obou smluvních stran písemnými číslovanými dodatky k této dohodě.

/11/ Smluvní strany se dohodly, že tuto dohodu mohou ukončit vzájemnou dohodou.

/12/ Smluvní strany prohlašují, že si tuto dohodu přečetly, s jejím obsahem souhlasí a že byla sepsána na základě jejich pravé svobodné vůle, a na důkaz toho připojují své podpisy.

/13/ Tato dohoda je uzavřena elektronicky.

/14/ Tato dohoda nabývá platnosti dnem jejího uzavření a účinnosti dnem jejího uveřejnění v Registru smluv.

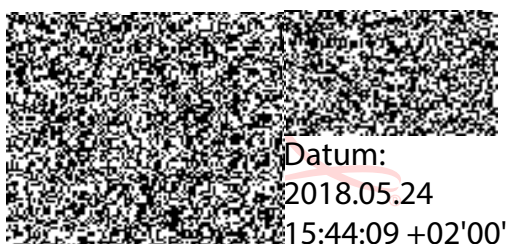

V Praze dne.....

jednatel
Vestimentum s.r.o.

prodávající
(razítko, podpis)

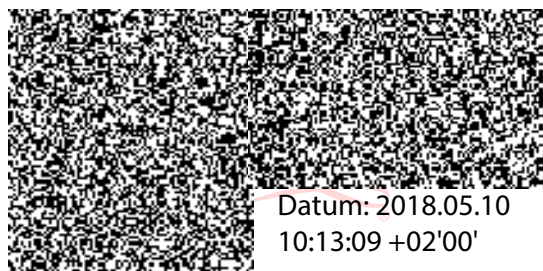

V Praze dne.....

vedoucí odboru veřejných zakázek
Policejního prezidia ČR

kupující
(razítko, podpis)

Specifikace zboží a ceny

Položka	Název zboží	Číslo technických podmínek	Množství	Cena za 1 ks v Kč bez DPH
1.	Košile bílá DR 15 PČR muži standard regular	25S-18	2700	490,00
2.	Košile bílá DR 15 PČR muži standard slim	26S-18	2700	490,00
3.	Košile modrá DR 15 PČR muži standard regular	25S-18	9500	490,00
4.	Košile modrá DR 15 PČR muži standard slim	26S-18	9500	490,00
5.	Košile bílá DR 15 PČR ženy standard regular	33S-18	1100	465,00
6.	Košile bílá DR 15 PČR ženy standard slim	34S-18	1100	465,00
7.	Košile modrá DR 15 PČR ženy standard regular	33S-18	2200	465,00
8.	Košile modrá DR 15 PČR ženy standard slim	34S-18	2200	465,00
9.	Košile bílá KR 15 PČR muži standard regular	29S-18	8200	435,00
10.	Košile bílá KR 15 PČR muži standard slim	30S-18	8200	435,00
11.	Košile modrá KR 15 PČR muži standard regular	29S-18	34000	398,00
12.	Košile modrá KR 15 PČR muži standard slim	30S-18	34000	398,00
13.	Košile bílá KR 15 PČR ženy standard regular	35S-18	2200	435,00
14.	Košile bílá KR 15 PČR ženy standard slim	36S-18	2200	435,00
15.	Košile modrá KR 15 PČR ženy standard regular	35S-18	7000	435,00
16.	Košile modrá KR 15 PČR ženy standard slim	36S-18	7000	435,00
17.	Košile bílá DR 15 PČR muži elegant regular	27S-18	1650	760,00

18.	Košile bílá DR 15 PČR muži elegant slim	28S-18	1650	760,00
19.	Košile modrá DR 15 PČR muži elegant regular	27S-18	2150	760,00
20.	Košile modrá DR 15 PČR muži elegant slim	28S-18	2150	760,00
21.	Košile bílá DR 15 PČR ženy elegant regular	31S-18	600	700,00
22.	Košile bílá DR 15 PČR ženy elegant slim	32S-18	600	700,00
23.	Košile modrá DR 15 PČR ženy elegant regular	31S-18	800	700,00
24.	Košile modrá DR 15 PČR ženy elegant slim	32S-18	800	700,00

Technické podmínky

1. Technický popis

1.1 Všeobecně Košile bílá DR 15 PČR muži/ženy regular, Košile modrá DR 15 PČR muži/ženy regular – varianta standard (dále jen košile DR), kalkulační velikost pro muže 42/II, pro ženy 48/III

- jsou klasické délky, volného střihu, určené k nošení do Saka 15 PČR
- mají dlouhé, jednoduché, hlavicové rukávy, zakončené zakulacenou manžetou
- na levém rukávu je našita nášivka rukávová POLICIE
- přední díly jsou s nakládanými 6 hranými kapsami a našitými tvarovanými 5 hranými patkami
- zadní díl je členěný sedlem se dvěma složenými záhyby směřujícími k průramku
- košile jsou stejného střihu, liší se pouze směrem zapínání
- číslo velikostí u mužů je obvod krku v cm, u žen je kód velikosti propojen s obvodem hrudníku (viz tabulky kontrolních měř)
- košile jsou s nárameníky

Provedení společné pro všechny košile

Přední díly

- jsou hladké, spojené se zadním dílem dvojitým sedlem
- sedlo je v členění ZD prošité v kraji ve vzdálenosti 1 mm
- na obou PD jsou našité 6 hrané nakládané kapsy, nad kterými jsou našity tvarované patky zapínané na 1 knoflík
- patky jsou vyztužené a našité nad kapsami ve vzdálenosti 20 mm
- na levém PD (muži) je našitá léga šíře 35 ± 2 mm, v krajích 2x prošitá, první prošití ve vzdálenosti 1 mm, druhé prošití ve vzdálenosti 2 mm od prvního
- pro ženy je léga šíře 30 ± 2 mm, našita k pravému PD; prošití légy stejné, jako u košile DR pro muže
- pravý PD (muži) je v kraji 2x založený, bez prošití; pro ženy je tímto způsobem zpracovaný levý PD
- první dírka je vyšita 65 ± 2 mm od švu průkrčníku

Zadní díl

- je s dvojitým sedlem a dvěma složenými záhyby; výběr záhybů je 15 ± 2 mm
- sedlo je prošité v kraji, ve vzdálenosti 1 mm

Límec

- je 2 dílný (převěs + stojáček), šířka stojáčku středem 32 ± 2 mm, šířka převěsu límce středem 40 ± 3 mm
- převěs límce je vyztužený, v kraji 2x prošitý (stejně jako léga)
- první prošití ve vzdálenosti 1 mm od kraje, druhé prošití ve vzdálenosti 2 mm od prvního (tolerance prošití + 1 mm)
- rozpětí špiček 110 ± 4 mm, délka špičky 75 ± 3 mm

- stojáček je prošitý v kraji po celém obvodu 1x ve vzdálenosti 1 mm od kraje (z lícové strany), 2x z rubové strany, první prošití ve vzdálenosti 1 mm, druhé prošití ve vzdálenosti 5 ± 1 mm od prvního
- rožky límce jsou v rubové straně převěsu zpevněné fixační kostiči
- pod límec je všita etiketa s označením velikosti - na levé straně zadního průkrčníku z čelního pohledu

Rukávy dlouhé (DR)

- jsou jednoduché, hlavicové, ve spodní části s klasickým nákrýtovým košilovým rozparkem, dlouhým 165 ± 5 mm
- rozparek je zapínán na 1 malý knoflík $\varnothing 8$ mm
- rukáv je všitý do průramku a zakončený zakulacenou manžetou s vytvořením dvou záhybů, směřujících k rozparku
- vzdálenost 1. záhybu od švu légy rozparku je 15 ± 2 mm, vzdálenost mezi záhyby 15 ± 2 mm
- na levém rukávu je našita nášivka rukávová POLICIE ve vzdálenosti 125 ± 2 mm od vrcholu rukávové hlavice tak, že střed nášivky rukávové POLICIE je 20 ± 1 mm před středovou osou rukávu směrem k přednímu dílu

Manžeta

- je zakulacená, vyztužená výztužným materiálem, prošitá v horním kraji 2x ve vzdálenosti 1 mm a 5 ± 1 mm od prvního prošití
- v dolním kraji prošitá 2x (stejně jako léga)
- manžeta je zapínána přes sebe na 1+1 knoflík za sebou a opatřena dírkami pro použití manžetového knoflíku
- šíře hotové manžety u košilí DR pro muže je 70 ± 3 mm, pro ženy 60 ± 2 mm

Náprsní kapsy

- jsou 6 hrané, nakládáné
- rozměry kapes k jednotlivým velikostem jsou uvedeny v tabulkách kontrolních měř
- uprostřed kapes je našita vyztužená léga, široká 30 ± 2 mm
- léga je u pravé kapsy našita ze dvou stran prošitím ve vzdálenosti za 5 ± 1 mm od jejího kraje
- na levé kapse, 60 ± 2 mm od dolního kraje kapsy, je v prošití légy ponechaný otvor na provlečení spony k odznaku POLICIE
- šíře ponechaného otvoru je 27 ± 2 mm
- horní okraj kapes je 2x založený do rubové strany a prošitý ve vzdálenosti 20 ± 1 mm
- kapsy jsou našité prošitím za 1 mm od kraje, u průhmatu kapes s trojúhelníkovou strojovou uzávěrkou
- umístění nakládáných kapes je pro kalkulační velikost ve vzdálenosti, která se měří od švu špice náramenice u průkrčníku
- pro muže je tato vzdálenost k našití patky kapsy 190 ± 5 mm a k průhmatu kapsy 210 ± 5 mm
- pro ženy je tato vzdálenost k našití patky kapsy 185 ± 5 mm a k průhmatu kapsy 205 ± 5 mm

Patky

- jsou tvarované do špičky (5 hrané), vyztužené, prošité z 3 stran 2x (stejně jako léga)
- předšité patky na přední díly jsou přehnuté směrem dolů a prošité ve vzdálenosti za 5 ± 1 mm
- výška patky v kraji je 50 ± 3 mm, výška patky středem 60 ± 3 mm
- středem patek, 13 ± 1 mm od hrotu špičky, jsou vyšity svislé knoflíkové dírky
- patky se zapínají na jeden knoflík

Nárameníky

- jsou kónické, tvarované do špičky, široké 48 ± 3 mm v místě vší do průramku a 45 ± 3 mm u špičky, dlouhé dle údajů v příslušné tabulce kontrolních měř, vyztužené, prošité po obvodu 1x ve vzdálenosti 5 ± 1 mm
- zapínají se na díрку a knoflík
- dířka je vyšita 13 ± 1 mm od hrotu špičky
- nárameníky jsou všity do průramků tak, aby byly viditelné z čelního pohledu, tzn. $\frac{1}{2}$ do předního dílu, $\frac{1}{2}$ do sedla zadního dílu

Dolní okraj

- tvarovaný, 2x podehnutý do rubové strany a prošitý ve vzdálenosti za 5 ± 1 mm

Dírky

- jsou vyšité
- na levém předním díle (u mužů) s následujícím rozmístěním:
první dířka je vyšita na stojáčku límce;
druhá dířka je vyšita 65 ± 2 mm od švu průkrčníku;
ostatní dířky jsou od sebe vzdáleny 100 ± 2 mm (měřeno na střed dířky) a vyšity následovně
 $35/I - 50/I$; $35/II - 50/II$; $35/III - 44/III = 6$ dířek
 $45/III - 50/III$; $35/IV - 50/IV = 7$ dířek
- na pravém předním díle (u žen) s následujícím rozmístěním:
první dířka je vyšita na stojáku límce;
druhá dířka je vyšita 65 ± 2 mm od švu průkrčníku;
ostatní dířky jsou od sebe vzdáleny pro skupinu výšky postavy II. 95 ± 2 mm, pro skupinu výšky postavy III. 100 ± 2 mm, pro skupinu výšky postavy IV. 105 ± 2 mm
- dířky jsou vyšité svisle uprostřed légy
- na manžetách jsou dířky vyšité ve středu její šířky, 13 ± 1 mm od bočního kraje, i pro možnost použití manžetových knoflíků
- na patce a nárameníku je dířka naproti špičce, 13 ± 1 mm od jejího hrotu

Knoflíky

- jsou pro muže našité na pravém PD a pro ženy na levém PD (proti knoflíkovým dířkám)
- knoflíky jsou 4 dířkové, perleťové, v barvě základního materiálu, resp. polyesterové oboustranné, $\varnothing 11 - 12$ mm
- pro rukávové rozparky $\varnothing 8$ mm

- na košili s dlouhým rukávem je celkem 15 - 16 knoflíků + 2 knoflíky na rukávové rozparky a 1+1 náhradní knoflík, našitých dle popisu ve zpracování

Nášivka rukávová POLICIE

- je přišitá na levém rukávu (posunuta směrem k PD o 20 ± 1 mm od osy procházející vrcholem rukávové hlavice), ve vzdálenosti 125 ± 2 mm od jejího horního kraje
- rozměr nášivky je 82 x 68 mm

Zpracování

- boční švy, v pokračování spodní rukávový šev, členicí švy předních dílů, členicí švy zadního dílu, šev náramenice, šev všití rukávu (rukáv všitý do otevřeného průramku), jsou sešité na obnitkovacím řetízkovém šicím stroji se zajišťovacím stehem
- členicí šev zadního dílu všitý do dvojitého sedla vnitřní stranou
- všechny díly se stříhají po osnově, možno oběma směry, mimo sedla zadního dílu, rukávové manžety, stojáčku a převěsu límce
- knoflíkové dírky zhotovené na prádlovém dírkovacím stroji, dlouhé 16 mm
- knoflíky košilové čtyřdírkové o \varnothing 11-12 mm (pro rukávové rozparky o \varnothing 8 mm) v barvě vrchového materiálu, pevně přišité minimálně přes 2 vrstvy materiálu
- náhradní knoflíky jsou přišité 20 mm a 35 mm od posledního knoflíku na pravém předním díle z vnitřní strany pro muže, pro ženy na levém
- počet stehů strojového šití a prošití je 5 ± 1 steh na 10 mm, stehy musí být rovnoměrné, bez vynechání, s rovnoměrným napětím, začátky a konce šití a více namáhaná místa musí být řádně zapošíte proti páráni a zajištěné proti vytržení, délka uzašíte min. 10 mm
- hustota stehů obnitkovaných okrajů švových záložek nastavena tak, aby nedocházelo k jejich vytřepeání
- šicí nitě 100% polyester do barvy vrchového materiálu, jemnost nití, číslo metrické max. 120
- etiketa (bez zátěru, s měkkým omakem) s ošetřujícími symboly je všitá cca 100 mm od dolního kraje do levého bočního švu pro muže a do pravého bočního švu pro ženy
- velikostní etiketa (s lomítkem výškové skupiny) všitá vlevo (z čelního pohledu) v průkrčníku zadního dílu

Fixace odpovídá charakteru a barvě vrchového materiálu:

- tkaná termofixační košilová vložka o hmotnosti $145\text{g/m}^2 \pm 10\%$: vnitřní stojáček, vrchní část rukávových manžet, vrchní část nárameníků, vrchní část patek
- tkaná termofixační košilová vložka o hmotnosti $100\text{g/m}^2 \pm 10\%$: základní vrstva vnějšího převěsu límce, druhá vrstva vnějšího převěsu límce – u košilí pro muže
- tkaná termofixační košilová vložka o hmotnosti $40\text{g/m}^2 \pm 10\%$: léga levého předního kraje (pro muže) a pravého předního kraje (pro ženy), légy nakládaných kapes.

1.2 Všeobecně Košile bílá KR 15 PČR muži/ženy regular, Košile modrá KR 15 PČR muži/ženy regular – varianta standard (dále jen košile KR), kalkulační velikost pro muže 42/II, pro ženy 48/III

- jsou klasické délky, volného střihu, určené k nošení do Saka 15 PČR
- mají krátké, jednodílné, hlavicové rukávy, zakončené „clatto“ záložkou, prošitou v horním kraji
- na levém rukávu je našita nášivka rukávová POLICIE
- přední díly jsou s nakládánými 6 hranými kapsami a našitými tvarovanými 5 hranými patkami
- zadní díl je členěný sedlem se dvěma složenými záhyby směřujícími k průramku
- košile jsou stejného střihu, liší se pouze směrem zapínání
- číslo velikosti u mužů je obvod krku v cm, u žen je kód velikosti propojen s obvodem hrudníku (viz tabulky kontrolních měř)
- košile jsou s nárameníky

Provedení společné pro všechny košile

Provedení předních dílů, zadního dílu, límce, náprsních kapes, patek, nárameníků a dolního kraje stejné, jako u **Košile bílé DR 15 PČR muži/ženy regular** a **Košile modré DR 15 PČR muži/ženy regular** ve variantě standard.

Rukávy krátké

- jednodílné, zakončené „clatto“ záložkou, prošitou v horním okraji ve vzdálenosti 5 ± 1 mm
- šíře záložky u košilí KR pro muže je 35 ± 2 mm, u košilí KR pro ženy je 30 ± 2 mm
- na levém rukávu je našita nášivka rukávová POLICIE ve vzdálenosti 70 ± 2 mm od vrcholu rukávové hlavice tak, že střed nášivky rukávové POLICIE je 20 ± 1 mm před středovou osou rukávu směrem k přednímu dílu

Dírky

- jsou vyšité
- na levém předním díle (u mužů) s následujícím rozmístěním:
první dírka je vyšitá na stojáčku límce;
druhá dírka je vyšitá 65 ± 2 mm od švu průkrčníku
ostatní dírky jsou od sebe vzdáleny 100 ± 2 mm (měřeno na střed dírky) a vyšity následovně
 $35/I - 50/I$; $35/II - 50/II$; $35/III - 44/III = 6$ dírek
 $45/III - 50/III$; $35/IV - 50/IV = 7$ dírek
- na pravém předním díle (u žen) s následujícím rozmístěním:
první dírka je vyšitá na stojáku límce;
druhá dírka je vyšitá 65 ± 2 mm od švu průkrčníku;
ostatní dírky jsou od sebe vzdáleny pro skupinu výšky postavy II. 95 ± 2 mm, pro skupinu výšky postavy III. 100 ± 2 mm, pro skupinu výšky postavy IV. 105 ± 2 mm
- dírky jsou vyšité svisle uprostřed légy
- na patce a nárameníku je dírka naproti špičce, 13 ± 1 mm od jejího hrotu

Knoflíky

- jsou pro muže našité na pravém PD a pro ženy na levém PD (proti knoflíkovým dírkám)
- knoflíky jsou 4 dírkové, perleťové, v barvě základního materiálu, resp. polyesterové oboustranné, \varnothing 11 - 12 mm
- na košili s krátkým rukávem je celkem 11 - 12 knoflíků a 1 náhradní knoflík, našitý dle popisu ve zpracování

Nášivka rukávová POLICIE

- je přišitá na levém rukávu (posunuta směrem k PD o 20 ± 1 mm od osy procházející vrcholem rukávové hlavice), ve vzdálenosti 70 ± 2 mm od jejího horního kraje
- rozměr nášivky je 82 x 68 mm

Zpracování

- boční švy, v pokračování spodní rukávový šev, členicí švy předních dílů, členicí švy zadního dílu, šev náramenice, šev všití rukávu (rukáv všitý do otevřeného průramku), jsou sešité na obnitkovacím řetízkovém šicím stroji se zajišťovacím stehem
- členicí šev zadního dílu všitý do dvojitého sedla vnitřní stranou
- všechny díly se střihají po osnově, možno oběma směry, mimo sedla zadního dílu, stojáčku a převěsu límce
- knoflíkové dírky zhotovené na prádlovém dírkovacím stroji, dlouhé 16 mm
- knoflíky košilové čtyřdírkové o \varnothing 11-12 mm v barvě vrchového materiálu, pevně přišité minimálně přes 2 vrstvy materiálu
- náhradní knoflík je přišitý 20 mm od posledního knoflíku na pravém předním díle z vnitřní strany pro muže, pro ženy na levém
- počet stehů strojového šití a prošití je 5 ± 1 steh na 10 mm, stehy musí být rovnoměrné, bez vynechání, s rovnoměrným napětím, začátky a konce šití a více namáhaná místa musí být řádně zapošíte proti páráni a zajištěné proti vytržení, délka uzašíte min. 10 mm
- hustota stehů obnitkovaných okrajů švových záložek nastavena tak, aby nedocházelo k jejich vytřepení
- šicí nitě 100% polyester do barvy vrchového materiálu, jemnost nití, číslo metrické max. 120
- etiketa (bez zátěru, s měkkým omakem) s ošetřujícími symboly je všitá cca 100 mm od dolního kraje do levého bočního švu pro muže a do pravého bočního švu pro ženy
- velikostní etiketa (s lomítkem výškové skupiny) všitá vlevo (z čelního pohledu) v průkrčníku zadního dílu

Fixace odpovídá charakteru a barvě vrchového materiálu:

- tkaná termofixační košilová vložka o hmotnosti $145\text{g/m}^2 \pm 10\%$:
vnitřní stojáčekk, vrchní část nárameníků, vrchní část patek
- tkaná termofixační košilová vložka o hmotnosti $100\text{g/m}^2 \pm 10\%$:
základní vrstva vnějšího převěsu límce, druhá vrstva vnějšího převěsu límce – u košilí pro muže
- tkaná termofixační košilová vložka o hmotnosti $40\text{g/m}^2 \pm 10\%$:
léga levého předního kraje (pro muže) a pravého předního kraje (pro ženy), légy nakládaných kapes

1.3 Všeobecně Košile bílá DR 15 PČR muži/ženy slim, Košile modrá DR 15 PČR muži/ženy slim – varianta standard (dále jen košile DR slim), kalkulační velikost pro muže 42/II, pro ženy 48/III

- jsou klasické délky, přiléhavého střihu, určené k nošení do Saka 15 PČR
- mají dlouhé, jednoduché, hlavicové rukávy, zakončené zakulacenou manžetou
- na levém rukávu je našita nášivka rukávová POLICIE
- přední díly košilí DR slim pro muže jsou hladké, pro ženy s pasovými a prsními záševky
- jsou s nakládány 6 hranými kapsami a našitými tvarovanými 5 hranými patkami
- zadní díl košilí pro muže i ženy je členěný sedlem a tvarovaný dvěma pasovými záševky
- košile se liší směrem zapínání
- číslo velikosti u mužů je obvod krku v cm, u žen je kód velikosti propojen s obvodem hrudníku (viz tabulky kontrolních měř)
- košile jsou s nárameníky

Provedení společné pro všechny košile

Přední díly

- jsou u mužů hladké, u žen s prsními a pasovými záševky, spojené se zadním dílem dvojitým sedlem, sedlo je prošité v kraji ve vzdálenosti 1 mm
- na obou PD jsou našité 6 hrané nakládané kapsy, nad kterými jsou našity tvarované patky zapínané na 1 knoflík
- patky jsou vyztužené a našité nad kapsami ve vzdálenosti 20 mm
- na levém PD (muži) je našitá léga šíře 35 ± 2 mm, v krajích 2x prošitá, první prošití ve vzdálenosti 1 mm, druhé prošití ve vzdálenosti 2 mm od prvního
- pro ženy je léga šíře 30 ± 2 mm, našita k pravému PD
- prošití légy stejné, jako u košile DR slim pro muže
- pravý PD (muži) je v kraji 2x založený, bez prošití
- pro ženy je tímto způsobem zpracovaný levý PD
- první dírka je vyšita 65 ± 2 mm od švu průkrčníku

Zadní díl

- je s dvojitým sedlem, pro vytvarování se dvěma pasovými záševky jak pro muže, tak pro ženy
- sedlo je prošité v kraji, ve vzdálenosti 1 mm

Límec

- je 2 dílný (převěs + stojáček),
- šířka stojáčku středem 32 ± 2 mm, šířka převěsu límce středem 40 ± 3 mm
- převěs límce je vyztužený, v kraji 2x prošitý (stejně jako léga)
- první prošití ve vzdálenosti 1 mm od kraje, druhé prošití ve vzdálenosti 2 mm od prvního (tolerance prošití + 1 mm)
- rozpětí špiček 110 ± 4 mm, délka špičky 80 ± 3 mm
- stojáček je prošitý v kraji po celém obvodu 1x ve vzdálenosti 1 mm od kraje (z lícové strany), 2x z rubové strany
- první prošití ve vzdálenosti 1 mm, druhé prošití ve vzdálenosti 5 ± 1 mm od prvního
- rožky límce jsou v rubové straně převěsu zpevněné fixační kostiči

- pod límec je všita etiketa s označením velikosti - na levé straně zadního průkrčníku z čelního pohledu

Rukávy dlouhé (DR)

- jsou jednoduché, hlavicové, ve spodní části s klasickým nákrýtovým košilovým rozparkem, dlouhým 165 ± 5 mm
- rozparek je zapínán na 1 malý knoflík $\varnothing 8$ mm
- rukáv je všitý do průramku a zakončený zakulacenou manžetou s vytvořením dvou záhybů směřujících k rozparku
- vzdálenost 1. záhybu od švu légy rozparku je 15 ± 1 mm, vzdálenost mezi záhyby 15 ± 1 mm
- na levém rukávu je našita nášivka rukávová POLICIE ve vzdálenosti 125 ± 2 mm od vrcholu rukávové hlavice tak, že střed nášivky rukávové POLICIE je 20 ± 1 mm před středovou osou rukávu směrem k přednímu dílu

Manžeta

- je zakulacená, vyztužená výztužným materiálem, prošitá v horním kraji 2x ve vzdálenosti 1 mm a 5 ± 1 mm od prvního prošití
- v dolním kraji prošitá 2x (stejně jako léga). Manžeta je zapínaná přes sebe na 1+1 knoflík za sebou a opatřena dírkami pro použití manžetového knoflíku
- šíře hotové manžety u košilí DR slim pro muže je 70 ± 2 mm, pro ženy 60 ± 2 mm

Náprsní kapsy

- jsou 6 hrané, nakládáné
- rozměry kapes k jednotlivým velikostem jsou uvedeny v tabulkách kontrolních měř
- uprostřed kapes je našitá vyztužená léga, široká 30 ± 2 mm
- léga je u pravé kapsy našita ze dvou stran prošitím ve vzdálenosti 5 ± 1 mm od jejího kraje
- na levé kapse, 60 ± 2 mm od dolního kraje kapsy, je v prošití légy ponechaný otvor na provlečení spony k odznaku POLICIE
- šíře ponechaného otvoru je 27 ± 2 mm
- horní okraj kapes je 2x založený do rubové strany a prošitý ve vzdálenosti 20 ± 1 mm
- kapsy jsou našité prošitím za 1 mm od kraje, u průhmatu kapes s trojúhelníkovou strojovou uzávěrkou
- umístění nakládáných kapes je pro kalkulační velikost ve vzdálenosti, která se měří od švu špiče náramenice u průkrčníku
- pro muže je tato vzdálenost k našití patky kapsy 195 ± 5 mm a k průhmatu kapsy 215 ± 5 mm
- pro ženy je tato vzdálenost k našití patky kapsy 185 ± 5 mm a k průhmatu kapsy 205 ± 5 mm

Patky

- jsou tvarované do špičky (5 hrané), vyztužené, prošité z 3 stran 2x (stejně jako léga)
- předšité patky na přední díly jsou přehnuté směrem dolů a prošité ve vzdálenosti 5 ± 1 mm
- výška patky v kraji je 50 ± 3 mm, výška patky středem 60 ± 3 mm
- středem patek, 13 ± 1 mm od hrotu špičky, jsou vyšity svislé knoflíkové dírky
- patky se zapínají na jeden knoflík

Nárameníky

- jsou kónické, tvarované do špičky, široké 48 ± 3 mm v místě všití do průramku a 45 ± 3 mm u špičky, dlouhé dle údajů v příslušné tabulce kontrolních měř, vyztužené, prošité po obvodu 1x ve vzdálenosti 5 ± 1 mm
- zapínají se na díрку a knoflík
- dířka je vyšita 13 ± 1 mm od hrotu špičky
- nárameníky jsou všity do průramků tak, aby byly viditelné z čelního pohledu, tzn. $\frac{1}{2}$ do předního dílu, $\frac{1}{2}$ do sedla zadního dílu

Dolní okraj

- tvarovaný, 2x podehnutý do rubové strany a prošitý ve vzdálenosti 5 ± 1 mm.

Dírky

- jsou vyšité
- na levém předním díle (u mužů) s následujícím rozmístěním:
první dířka je vyšita na stojáčku límce;
druhá dířka je vyšita 65 ± 2 mm od švu průkrčníku
ostatní dířky jsou od sebe vzdáleny 100 ± 2 mm (měřeno na střed dířky) a vyšity následovně
 $35/I - 50/I$; $35/II - 50/II$; $35/III - 44/III = 6$ dířek
 $45/III - 50/III$; $35/IV - 50/IV = 7$ dířek
- na pravém předním díle (u žen) s následujícím rozmístěním:
první dířka je vyšita na stojáku límce;
druhá dířka je vyšita 65 ± 2 mm od švu průkrčníku;
ostatní dířky jsou od sebe vzdáleny pro skupinu výšky postavy II. 95 ± 2 mm, pro skupinu výšky postavy III. 100 ± 2 mm, pro skupinu výšky postavy IV. 105 ± 2 mm
- dířky jsou vyšité svisle uprostřed légy
- na manžetách jsou dířky vyšité ve středu její šířky, 13 ± 1 mm od bočního kraje, i pro možnost použití manžetových knoflíků
- na patce a nárameníku je dířka naproti špičce, 13 ± 1 mm od jejího hrotu

Knoflíky

- jsou pro muže našité na pravém PD a pro ženy na levém PD (proti knoflíkovým dířkám)
- knoflíky jsou 4 dířkové, perleťové, v barvě základního materiálu, resp. polyesterové oboustranné, $\varnothing 11 - 12$ mm
- pro rukávové rozparky $\varnothing 8$ mm
- na košili s dlouhým rukávem je celkem 15 - 16 knoflíků + 2 knoflíky na rukávové rozparky a 1+1 náhradní knoflík, našitých dle popisu ve zpracování

Nášivka rukávová POLICIE

- je přišitá na levém rukávu (posunuta směrem k PD o 20 ± 1 mm od osy procházející vrcholem rukávové hlavice), ve vzdálenosti 125 ± 2 mm od jejího horního kraje
- rozměr nášivky je 82 x 68 mm

Zpracování

- boční švy v pokračování spodní rukávový šev, členicí švy předních dílů, členicí švy zadního dílu, šev náramenice, šev všití rukávu (rukáv všitý do otevřeného průramku) jsou sešité na obnitkovacím řetízkovém šicím stroji se zajišťovacím stehem
- členicí šev zadního dílu všitý do dvojitého sedla vnitřní stranou
- všechny díly se stříhají po osnově, možno oběma směry, mimo sedla zadního dílu, rukávové manžety, stojáčku a převěsu límce
- knoflíkové dírky zhotovené na prádlovém dírkovacím stroji, dlouhé 16 mm
- knoflíky košilové čtyřdírkové o \varnothing 11-12 mm (pro rukávové rozparky o \varnothing 8 mm) v barvě vrchového materiálu, pevně přišité minimálně přes 2 vrstvy materiálu
- náhradní knoflíky jsou přišité 20 mm a 35 mm od posledního knoflíku na pravém předním díle z vnitřní strany pro muže, pro ženy na levém
- počet stehů strojového šití a prošití je 5 ± 1 steh na 10 mm, stehy musí být rovnoměrné, bez vynechání, s rovnoměrným napětím, začátky a konce šití a více namáhaná místa musí být řádně zapošíte proti páráni a zajištěné proti vytržení, délka uzašíte min. 10 mm
- hustota stehů obnitkovaných okrajů švových záložek nastavena tak, aby nedocházelo k jejich vytřepení
- šicí nitě 100% polyester do barvy vrchového materiálu, jemnost nití, číslo metrické max. 120
- etiketa (bez zátěru s měkkým omakem) s ošetřujícími symboly je všitá cca 100 mm od dolního kraje do levého bočního švu pro muže a do pravého bočního švu pro ženy
- velikostní etiketa (s lomítkem výškové skupiny) všitá vlevo (z čelního pohledu) v průkrčníku zadního dílu

Fixace odpovídá charakteru a barvě vrchového materiálu:

- tkaná termofixační košilová vložka o hmotnosti $145\text{g/m}^2 \pm 10\%$:
vnitřní stojáček, vrchní část rukávových manžet, vrchní část nárameníků, vrchní část patek
- tkaná termofixační košilová vložka o hmotnosti $100\text{g/m}^2 \pm 10\%$:
základní vrstva vnějšího převěsu límce, druhá vrstva vnějšího převěsu límce – u košilí pro muže
- tkaná termofixační košilová vložka o hmotnosti $40\text{g/m}^2 \pm 10\%$:
léga levého předního kraje (pro muže) a pravého předního kraje (pro ženy), légy nakládáných kapes

1.4 Všeobecně Košile bílá KR 15 PČR muži/ženy slim, Košile modrá KR 15 PČR muži/ženy slim – varianta standard (dále jen košile KR slim), kalkulační velikost pro muže 42/II, pro ženy 48/III

- jsou klasické délky, přiléhavého střihu, určené k nošení do Saka 15 PČR
- mají krátké, jednoduché, hlavicové rukávy, zakončené „clatto“ záložkou, prošitou v horním kraji
- na levém rukávu je našita nášivka rukávová POLICIE
- přední díly košilí DR slim pro muže jsou hladké, pro ženy s pasovými a prsními záševky
- jsou s nakládánými 6 hranými kapsami a našitými tvarovanými 5 hranými patkami
- zadní díl košilí pro muže i ženy je členěný sedlem a tvarovaný dvěma pasovými záševky
- košile se liší směrem zapínání

- číslo velikosti u mužů značí obvod krku v cm, u žen je kód velikosti propojen s obvodem hrudníku (viz tabulky kontrolních měř)
- košile jsou s nárameníky

Provedení společné pro všechny košile

Provedení předních dílů, zadního dílu, límce, náprsních kapes, patek, nárameníků a dolního kraje stejné, jako u **Košile bílé DR 15 PČR muži/ženy slim a Košile modré DR 15 PČR muži/ženy slim ve variantě standard.**

Rukávy krátké

- jednodílné, zakončené „clatto“ záložkou, prošitou v horním okraji ve vzdálenosti 5 ± 1 mm
- šíře záložky u košilí KR slim pro muže je 35 ± 2 mm, u košilí KR slim pro ženy je 30 ± 2 mm
- na levém rukávu je našita nášivka rukávová POLICIE ve vzdálenosti 70 ± 2 mm od vrcholu rukávové hlavice tak, že střed nášivky rukávové POLICIE je 20 ± 1 mm před středovou osou rukávu směrem k přednímu dílu

Dírky

- jsou vyšité
- na levém předním díle (u mužů) s následujícím rozmístěním:
první dírka je vyšitá na stojáčku límce;
druhá dírka je vyšitá 65 ± 2 mm od švu průkrčníku
ostatní dírky jsou od sebe vzdáleny 100 ± 2 mm (měřeno na střed dírky) a vyšity následovně
 $35/I - 50/I$; $35/II - 50/II$; $35/III - 44/III = 6$ dírek
 $45/III - 50/III$; $35/IV - 50/IV = 7$ dírek
- na pravém předním díle (u žen) s následujícím rozmístěním:
první dírka je vyšitá na stojáku límce;
druhá dírka je vyšitá 65 ± 2 mm od švu průkrčníku;
ostatní dírky jsou od sebe vzdáleny pro skupinu výšky postavy II. 95 ± 2 mm, pro skupinu výšky postavy III. 100 ± 2 mm, pro skupinu výšky postavy IV. 105 ± 2 mm
- dírky jsou vyšité svisle uprostřed légy
- na patce a nárameníku je dírka naproti špičce, 13 ± 1 mm od jejího hrotu

Knoflíky

- jsou pro muže našité na pravém PD a pro ženy na levém PD (proti knoflíkovým dírkám)
- knoflíky jsou 4 dírkové, perleťové, v barvě základního materiálu, resp. polyesterové oboustranné, $\varnothing 11 - 12$ mm
- na košili s krátkým rukávem je celkem 11 - 12 knoflíků a 1 náhradní knoflík, našitý dle popisu ve zpracování

Nášivka rukávová POLICIE

- je přišíta na levém rukávu (posunuta směrem k PD o 20 ± 1 mm od osy procházející vrcholem rukávové hlavice), ve vzdálenosti 70 ± 2 mm od jejího horního kraje
- rozměr nášivky je 82 x 68 mm

Zpracování

- boční švy, v pokračování spodní rukávový šev, členicí švy předních dílů, členicí švy zadního dílu, šev náramenice, šev všití rukávu (rukáv všitý do otevřeného průramku), jsou sešité na obnitkovacím řetízkovém šicím stroji se zajišťovacím stehem
- členicí šev zadního dílu všitý do dvojitého sedla vnitřní stranou
- všechny díly se stříhají po osnově, možno oběma směry, mimo sedla zadního dílu, stojáčku a převěsu límce
- knoflíkové dírky zhotovené na prádlovém dírkovacím stroji, dlouhé 16 mm
- knoflíky košilové čtyřdírkové o \varnothing 11-12 mm v barvě vrchového materiálu, pevně přišíte minimálně přes 2 vrstvy materiálu
- náhradní knoflík je přišíty 20 mm od posledního knoflíku na pravém předním díle z vnitřní strany pro muže, pro ženy na levém
- počet stehů strojového šití a prošití je 5 ± 1 steh na 10 mm, stehy musí být rovnoměrné, bez vynechání, s rovnoměrným napětím, začátky a konce šití a více namáhaná místa musí být řádně zapošíte proti páráni a zajištěné proti vytržení, délka uzašíte min. 10 mm
- hustota stehů obnitkovaných okrajů švových záložek nastavena tak, aby nedocházelo k jejich vytřepení
- šicí nitě 100% polyester do barvy vrchového materiálu, jemnost nití, číslo metrické max. 120
- etiketa (bez zátěru, s měkkým omakem) s ošetřujícími symboly je všitá cca 100 mm od dolního kraje do levého bočního švu pro muže a do pravého bočního švu pro ženy
- velikostní etiketa (s lomítkem výškové skupiny) všitá vlevo (z čelního pohledu) v průkrčníku zadního dílu

Fixace odpovídá charakteru a barvě vrchového materiálu:

- tkaná termofixační košilová vložka o hmotnosti $145 \text{ g/m}^2 \pm 10\%$:
vnitřní stojáčekk, vrchní část nárameníků, vrchní část patek
- tkaná termofixační košilová vložka o hmotnosti $100 \text{ g/m}^2 \pm 10\%$:
základní vrstva vnějšího převěsu límce, druhá vrstva vnějšího převěsu límce – u košilí pro muže
- tkaná termofixační košilová vložka o hmotnosti $40 \text{ g/m}^2 \pm 10\%$:
léga levého předního kraje (pro muže) a pravého předního kraje (pro ženy), légy nakládáných kapes

1.5 Všeobecně Košile bílá DR 15 PČR muži/ženy regular, Košile modrá DR 15 PČR muži/ženy regular – varianta elegant (dále jen košile DR), kalkulační velikost pro muže 42/II, pro ženy 48/III

- jsou klasické délky, volného střihu, určené k nošení do Saka 15 PČR
- mají dlouhé, jednoduché, hlavicové rukávy, zakončené zakulacenou manžetou
- na levém rukávu je našita nášivka rukávová POLICIE
- přední díly jsou hladké. Zadní díl je členěný sedlem se dvěma složenými záhyby směřujícími k průramku
- košile jsou stejného střihu, liší se pouze směrem zapínání

- číslo velikosti u mužů značí obvod krku délku v cm, u žen je kód velikosti propojen s obvodem hrudníku (viz tabulky kontrolních měř)
- košile jsou s nárameníky

Provedení společné pro všechny košile

Přední díly

- jsou hladké, spojené se zadním dílem dvojitým sedlem
- sedlo je v členění ZD prošité v kraji ve vzdálenosti 1 mm
- na levém PD (muži) je našitá léga šíře 35 ± 2 mm, v krajích 2x prošitá, první prošití ve vzdálenosti 1 mm, druhé prošití ve vzdálenosti 2 mm od prvního
- pro ženy je léga šíře 30 ± 2 mm, našita k pravému PD
- prošití légy stejné, jako u košile DR pro muže
- pravý PD (muži) je v kraji 2x založený, bez prošití
- pro ženy je tímto způsobem zpracovaný levý PD
- první dírka je vyšita 65 ± 2 mm od švu průkrčníku

Zadní díl

- je s dvojitým sedlem a dvěma složenými záhyby
- výběr záhybů je 15 ± 2 mm
- sedlo je prošité v kraji, ve vzdálenosti 1 mm

Límeček

- je 2 dílný (převěš + stojáček), výška stojáčku středem 32 ± 2 mm, šířka převěsu límce středem 40 ± 3 mm
- převěš límce je vyztužený, v kraji 2x prošitý (stejně jako léga)
- první prošití ve vzdálenosti 1 mm od kraje, druhé prošití ve vzdálenosti 2 mm od prvního (tolerance prošití + 1 mm)
- rozpětí špiček 110 ± 4 mm, délka špičky 75 ± 3 mm. Stojáček je prošitý v kraji po celém obvodu 1x ve vzdálenosti 1 mm od kraje (z lícové strany), 2x z rubové strany
- první prošití ve vzdálenosti 1 mm, druhé prošití ve vzdálenosti 5 ± 1 mm od prvního
- rožky límce jsou v rubové straně převěsu zpevněné fixační kostičky
- pod límeček je všita etiketa s označením velikosti - na levé straně zadního průkrčníku z čelního pohledu

Rukávy dlouhé (DR)

- jsou jednoduché, hlavicové, ve spodní části s klasickým nákrýtovým košilovým rozparkem, dlouhým 165 ± 5 mm
- rozparek je zapínán na 1 malý knoflík $\varnothing 8$ mm
- rukáv je všitý do průramku a zakončený zakulacenou manžetou s vytvořením dvou záhybů směřujících k rozparku
- vzdálenost 1. záhybu od švu légy rozparku je 15 ± 1 mm, vzdálenost mezi záhyby 15 ± 1 mm
- na levém rukávu je našita nášivka rukávová POLICIE ve vzdálenosti 125 ± 2 mm od vrcholu rukávové hlavice tak, že střed nášivky rukávové POLICIE je 20 ± 1 mm před středovou osou rukávu směrem k přednímu dílu

Manžeta

- je zakulacená, vyztužená vyztužným materiálem, prošitá v horním kraji 2x ve vzdálenosti 1 mm a 5 ± 1 mm od prvního prošití
- v dolním kraji prošitá 2x (stejně jako léga)
- manžeta je zapínaná přes sebe na 1+1 knoflík za sebou a opatřena dírkami pro použití manžetového knoflíku
- šíře hotové manžety u košilí DR pro muže je 70 ± 3 mm, pro ženy 60 ± 2 mm

Nárameníky

- jsou kónické, tvarované do špičky, široké 48 ± 3 mm v místě všíť do průramku a 45 ± 3 mm u špičky, dlouhé dle údajů v příslušné tabulce kontrolních měř, vyztužené, prošité po obvodu 1x ve vzdálenosti 5 ± 1 mm
- zapínají se na díрку a knoflík
- dířka je vyšita 13 ± 1 mm od hrotu špičky
- nárameníky jsou všity do průramků tak, aby byly viditelné z čelního pohledu, tzn. $\frac{1}{2}$ do předního dílu, $\frac{1}{2}$ do sedla zadního dílu

Dolní okraj

- tvarovaný, 2x podehnutý do rubové strany a prošitý ve vzdálenosti 5 ± 1 mm

Dírky

- jsou vyšité
- na levém předním díle (u mužů) s následujícím rozmístěním:
první dířka je vyšita na stojáčku límce;
druhá dířka je vyšita 65 ± 2 mm od švu průkrčníku
ostatní dířky jsou od sebe vzdáleny 100 ± 2 mm (měřeno na střed dířky) a vyšity následovně
 $35/I - 50/I$; $35/II - 50/II$; $35/III - 44/III = 6$ dířek
 $45/III - 50/III$; $35/IV - 50/IV = 7$ dířek
- na pravém předním díle (u žen) s následujícím rozmístěním:
první dířka je vyšita na stojáku límce;
druhá dířka je vyšita 65 ± 2 mm od švu průkrčníku;
ostatní dířky jsou od sebe vzdáleny pro skupinu výšky postavy II. 95 ± 2 mm, pro skupinu výšky postavy III. 100 ± 2 mm, pro skupinu výšky postavy IV. 105 ± 2 mm
- dířky jsou vyšité svisle uprostřed légy
- na manžetách jsou dířky vyšité ve středu její šířky, 13 ± 1 mm od bočního kraje, i pro možnost použití manžetových knoflíků
- na nárameníku je dířka naproti špičce, 13 ± 1 mm od jejího hrotu

Knoflíky

- jsou pro muže našité na pravém PD a pro ženy na levém PD (proti knoflíkovým dířkám)
- knoflíky jsou 4 dířkové, perleťové, v barvě základního materiálu, resp. polyesterové oboustranné, $\varnothing 11 - 12$ mm
- pro rukávové rozparky $\varnothing 8$ mm

- na košili s dlouhým rukávem je celkem 13 - 14 knoflíků + 2 knoflíky na rukávové rozparky a 1+1 náhradní knoflík, našitých dle popisu ve zpracování

Nášivka rukávová POLICIE

- je přišíta na levém rukávu (posunuta směrem k PD o 20 ± 1 mm od osy procházející vrcholem rukávové hlavice), ve vzdálenosti 125 ± 2 mm od jejího horního kraje
- rozměr nášivky je 82 x 68 mm

Zpracování

- boční švy, v pokračování spodní rukávový šev, členicí švy předních dílů, členicí švy zadního dílu, šev náramenice, šev všití rukávu (rukáv všitý do otevřeného průramku), jsou sešité na obnitkovacím řetízkovém šicím stroji se zajišťovacím stehem
- členicí šev zadního dílu všitý do dvojitého sedla vnitřní stranou
- všechny díly se stříhají po osnově, možno oběma směry, mimo sedla zadního dílu, rukávové manžety, stojáčku a převěsu límce
- knoflíkové dírky zhotovené na prádlovém dírkovacím stroji, dlouhé 16 mm
- knoflíky košilové čtyřdírkové o \varnothing 11-12 mm (pro rukávové rozparky o \varnothing 8 mm) v barvě vrchového materiálu, pevně přišíte minimálně přes 2 vrstvy materiálu
- náhradní knoflíky jsou přišíte 20 mm a 35 mm od posledního knoflíku na pravém předním díle z vnitřní strany pro muže, pro ženy na levém
- počet stehů strojového šití a prošití je 5 ± 1 steh na 10 mm, stehy musí být rovnoměrné, bez vynechání, s rovnoměrným napětím, začátky a konce šití a více namáhaná místa musí být řádně zapošíte proti páráni a zajištěné proti vytržení, délka uzašíte min. 10 mm
- hustota stehů obnitkovaných okrajů švových záložek nastavena tak, aby nedocházelo k jejich vytřepeání
- šicí nitě 100% polyester do barvy vrchového materiálu, jemnost nití, číslo metrické max. 120
- etiketa (bez zátěru, s měkkým omakem) s ošetřujícími symboly je všitá cca 100 mm od dolního kraje do levého bočního švu pro muže a do pravého bočního švu pro ženy
- velikostní etiketa (s lomítkem výškové skupiny) všitá vlevo (z čelního pohledu) v průkrčníku zadního dílu

Fixace odpovídá charakteru a barvě vrchového materiálu:

- tkaná termofixační košilová vložka o hmotnosti $145 \text{ g/m}^2 \pm 10\%$:
vnitřní stojáček, vrchní část rukávových manžet, vrchní část nárameníků
- tkaná termofixační košilová vložka o hmotnosti $100 \text{ g/m}^2 \pm 10\%$:
základní vrstva vnějšího převěsu límce, druhá vrstva vnějšího převěsu límce – u košilí pro muže
- tkaná termofixační košilová vložka o hmotnosti $40 \text{ g/m}^2 \pm 10\%$:
léga levého předního kraje (pro muže) a pravého předního kraje (pro ženy)

1.6 Všeobecně Košile bílá DR 15 PČR muži/ženy slim, Košile modrá DR 15 PČR muži/ženy slim – varianta elegant (dále jen košile DR slim), kalkulační velikost pro muže 42/II, pro ženy 48/III

- jsou klasické délky, přiléhavého střihu, určené k nošení do Saka 15 PČR
- mají dlouhé, jednoduché, hlavicové rukávy, zakončené zakulacenou manžetou
- na levém rukávu je našita nášivka rukávová POLICIE. Přední díly košilí DR slim pro muže jsou hladké, pro ženy s pasovými a prsními záševky

- zadní díl košilí pro muže i ženy je členěný sedlem a tvarovaný dvěma pasovými záševky
- košile se liší směrem zapínání
- číslo velikosti u mužů značí obvod krku v cm, u žen je kód velikosti propojen s obvodem hrudníku (viz tabulky kontrolních měř)
- košile jsou s nárameníky

Provedení společné pro všechny košile

Přední díly

- jsou u mužů hladké, u žen s prsními a pasovými záševky, spojené se zadním dílem dvojitým sedlem, sedlo je prošité v kraji ve vzdálenosti 1 mm
- na levém PD (muži) je našitá léga šíře 35 ± 2 mm, v krajích 2x prošitá, první prošití ve vzdálenosti 1 mm, druhé prošití ve vzdálenosti 2 mm od prvního
- pro ženy je léga šíře 30 ± 2 mm, našita k pravému PD
- prošití légy stejné, jako u košile DR slim pro muže
- pravý PD (muži) je v kraji 2x založený, bez prošití
- pro ženy je tímto způsobem zpracovaný levý PD
- první dírka je vyšita 65 ± 2 mm od švu průkrčníku

Zadní díl

- je s dvojitým sedlem, pro vytvarování se dvěma pasovými záševky jak pro muže, tak pro ženy
- sedlo je prošité v kraji, ve vzdálenosti 1 mm

Límec

- je 2 dílný (převěš + stojáček), výška stojáčku středem 32 ± 2 mm, šířka převěsu límce středem 40 ± 3 mm, převěš límce je vyztužený, v kraji 2x prošitý (stejně jako léga)
- první prošití ve vzdálenosti 1 mm od kraje, druhé prošití ve vzdálenosti 2 mm od prvního (tolerance prošití + 1 mm)
- rozpětí špiček 110 ± 4 mm, délka špičky 80 ± 3 mm
- stojáček je prošitý v kraji po celém obvodu 1x ve vzdálenosti 1 mm od kraje (z lícové strany), 2x z rubové strany za 1 mm a 5 ± 1 mm
- rožky límce jsou v rubové straně převěsu zpevněné fixační kostiči
- pod límec je všita etiketa s označením velikosti - na levé straně zadního průkrčníku z čelního pohledu

Rukávy dlouhé (DR)

- jsou jednoduché, hlavicevé, ve spodní části s klasickým nákrýtovým košilovým rozparkem, dlouhým 165 ± 5 mm
- rozparek je zapínán na 1 malý knoflík $\varnothing 8$ mm
- rukáv je všitý do průramku a zakončený zakulacenou manžetou s utvořením dvou záhybů směřujících k rozparku
- vzdálenost 1. záhybu od švu légy rozparku je 15 ± 1 mm, vzdálenost mezi záhyby 15 ± 1 mm
- na levém rukávu je našita nášivka rukávová POLICIE ve vzdálenosti 125 ± 2 mm od vrcholu rukávové hlavice tak, že střed nášivky rukávové POLICIE je 20 ± 1 mm před středovou osou rukávu směrem k přednímu dílu

Manžeta

- je zakulacená, vyztužená vyztužným materiálem, prošitá v horním kraji 2x ve vzdálenosti 1 mm a 5 ± 1 mm od prvního prošití
- v dolním kraji prošitá 2x (stejně jako léga)
- manžeta je zapínaná přes sebe na 1+1 knoflík za sebou a opatřena dírkami pro použití manžetového knoflíku
- šíře hotové manžety u košilí DR slim pro muže je 70 ± 2 mm, pro ženy 60 ± 2 mm

Nárameníky

- jsou kónické, tvarované do špičky, široké 48 ± 3 mm v místě všíť do průramku a 45 ± 3 mm u špičky, dlouhé dle údajů v příslušné tabulce kontrolních měř, vyztužené, prošité po obvodu 1x ve vzdálenosti 5 ± 1 mm
- zapínají se na díрку a knoflík
- dířka je vyšita 13 ± 1 mm od hrotu špičky
- nárameníky jsou všity do průramků tak, aby byly viditelné z čelního pohledu, tzn. $\frac{1}{2}$ do předního dílu, $\frac{1}{2}$ do sedla zadního dílu

Dolní okraj

- tvarovaný, 2y podehnutý do rubové strany a prošitý ve vzdálenosti 5 ± 1 mm

Dírky

- jsou vyšité
- na levém předním díle (u mužů) s následujícím rozmístěním:
první dířka je vyšita na stojáčku límce;
druhá dířka je vyšita 65 ± 2 mm od švu průkrčníku
ostatní dířky jsou od sebe vzdáleny 100 ± 2 mm (měřeno na střed dířky) a vyšity následovně
 $35/I - 50/I$; $35/II - 50/II$; $35/III - 44/III = 6$ dířek
 $45/III - 50/III$; $35/IV - 50/IV = 7$ dířek
- na pravém předním díle (u žen) s následujícím rozmístěním:
první dířka je vyšita na stojáku límce;
druhá dířka je vyšita 65 ± 2 mm od švu průkrčníku;
ostatní dířky jsou od sebe vzdáleny pro skupinu výšky postavy II. 95 ± 2 mm, pro skupinu výšky postavy III. 100 ± 2 mm, pro skupinu výšky postavy IV. 105 ± 2 mm
- dířky jsou vyšité svisle uprostřed légy
- na manžetách jsou dířky vyšité ve středu její šířky, 13 ± 1 mm od bočního kraje, i pro možnost použití manžetových knoflíků
- na nárameníku je dířka naproti špičce, 13 ± 1 mm od jejího hrotu

Knoflíky

- jsou pro muže našité na pravém PD a pro ženy na levém PD (proti knoflíkovým dířkám)
- knoflíky jsou 4 dířkové, perleťové, v barvě základního materiálu, resp. polyesterové oboustranné, $\varnothing 11 - 12$ mm
- pro rukávové rozparky $\varnothing 8$ mm

- na košili s dlouhým rukávem je celkem 13 - 14 knoflíků + 2 knoflíky na rukávové rozparky a 1+1 náhradní knoflík, našitých dle popisu ve zpracování

Nášivka rukávová POLICIE

- je přišíta na levém rukávu (posunuta směrem k PD o 20 ± 1 mm od osy procházející vrcholem rukávové hlavice), ve vzdálenosti 125 ± 2 mm od jejího horního kraje
- rozměr nášivky je 82 x 68 mm

Zpracování

- boční švy v pokračování spodní rukávový šev, členicí švy předních dílů, členicí švy zadního dílu, šev náramenice, šev všití rukávu (rukáv všitý do otevřeného průramku) jsou sešité na obnitkovacím řetízkovém šicím stroji se zajišťovacím stehem
- členicí šev zadního dílu všitý do dvojitého sedla vnitřní stranou
- všechny díly se stříhají po osnově, možno oběma směry, mimo sedla zadního dílu, rukávové manžety, stojáčku a převěsu límce
- knoflíkové dírky zhotovené na prádlovém dírkovacím stroji, dlouhé 16 mm
- knoflíky košilové čtyřdírkové o \varnothing 11-12 mm (pro rukávové rozparky o \varnothing 8 mm) v barvě vrchového materiálu, pevně přišíte minimálně přes 2 vrstvy materiálu
- náhradní knoflíky jsou přišíte 20 mm a 35 mm od posledního knoflíku na pravém předním díle z vnitřní strany pro muže, pro ženy na levém
- počet stehů strojového šití a prošití je 5 ± 1 steh na 10 mm, stehy musí být rovnoměrné, bez vynechání, s rovnoměrným napětím, začátky a konce šití a více namáhaná místa musí být řádně zapošíte proti páráni a zajištěné proti vytržení, délka uzašíte min. 10 mm
- hustota stehů obnitkovaných okrajů švových záložek nastavena tak, aby nedocházelo k jejich vytřepeání
- šicí nitě 100% polyester do barvy vrchového materiálu, jemnost nití, číslo metrické max. 120
- etiketa (bez zátěru s měkkým omakem) s ošetřujícími symboly je všitá cca 100 mm od dolního kraje do levého bočního švu pro muže a do pravého bočního švu pro ženy
- velikostní etiketa (s lomítkem výškové skupiny) všitá vlevo (z čelního pohledu) v průkrčníku zadního dílu

Fixace odpovídá charakteru a barvě vrchového materiálu:

- tkaná termofixační košilová vložka o hmotnosti $145 \text{ g/m}^2 \pm 10\%$:
vnitřní stojáček, vrchní část rukávových manžet, vrchní část nárameníků
- tkaná termofixační košilová vložka o hmotnosti $100 \text{ g/m}^2 \pm 10\%$:
základní vrstva vnějšího převěsu límce, druhá vrstva vnějšího převěsu límce – u košilí pro muže
- tkaná termofixační košilová vložka o hmotnosti $40 \text{ g/m}^2 \pm 10\%$:
léga levého předního kraje (pro muže) a pravého předního kraje (pro ženy)

1.7 Technické parametry použitých materiálů

1.7.1 Základní materiál pro variantu standard

P.č.	Parametr, jednotka	Požadavek	Zkušební norma, metoda
1.	Materiálové složení (%)	50 ± 3 bavlna 50 ± 3 polyester	Nařízení Evropského parlamentu a Rady (EU) č. 1007/2011
2.	Plošná hmotnost (g/m ²)	125 ± 5%	ČSN EN 12127
3.	Vazba	plátňová	ČSN 80 0020
4.	Barva <ul style="list-style-type: none"> • modrá dle trichromatických souřadnic CIELab • bílá 	L = 67,93 a = - 1,25 b = - 24,07 Povolená barevná odchylka stupeň 4 šedé stupnice bílá dle schváleného odstínu	ČSN EN ISO 105-J01 ČSN EN 20105 – A02 -
5.	Délková hmotnost (čm) osnova/útek (orientační)	40/1/40/1	ČSN EN ISO 2060
6.	Dostava na 1 cm (počet nití po osnově/útku (orientační)	50/30 ± 2	ČSN EN ISO 1049-2
7.	Pevnost – maximální síla (N) <ul style="list-style-type: none"> • ve směru podélném • ve směru příčném 	min. 200 min. 200	ČSN EN ISO 13934-1
8.	Změna rozměrů po mechanickém praní při 40°C (%) <ul style="list-style-type: none"> • osnova • útek 	max. ± 1 max. ± 1	ČSN EN ISO 6330 ČSN EN ISO 5077
9.	Mačkavost – úhel zotavení (stupeň) <ul style="list-style-type: none"> • podélný směr • příčný směr 	min. 115 min. 115	ČSN EN 22313
10.	Žmolkovitost na přístroji Martindale, počet otáček 7 000 (stupeň)	min. 4	ČSN EN ISO 12945-2
11.	Odolnost v oděru na přístroji Martindale (otáčky) při zatížení 9 kPa	min. 15 000	ČSN EN ISO 12947-2
12.	Stálobarevnost (stupeň) <ul style="list-style-type: none"> - na světle - při žehlení - v praní při 40°C - v suchém otěru - v mokřém otěru - v potu kyselém - v potu alkalickém 	min. 4 min. 4 min. 4 min. 4 min. 3 min. 4 min. 4	ČSN EN ISO 105-B02 ČSN EN ISO 105-X11 ČSN EN ISO 105-C06 ČSN EN ISO 105-X12 ČSN EN ISO 105-X12 ČSN EN ISO 105-E04 ČSN EN ISO 105-E04

1.7.2 Základní materiál pro variantu elegant

P.č.	Parametr, jednotka	Požadavek	Zkušební norma, metoda
1.	Materiálové složení (%)	100 bavlna	Nařízení Evropského parlamentu a Rady (EU) č. 1007/2011
2.	Plošná hmotnost (g/m ²)	145 ± 5%	ČSN EN 12127
3.	Vazba	keprová	ČSN 80 0020
4.	Délková hmotnost (čm) osnova/útek (orientační)	60/2/120/2	ČSN EN ISO 2060
5.	Dostava na 1 cm (počet nití po osnově/útku)	48/36 ± 2	ČSN EN ISO 1049-2
6.	Barva <ul style="list-style-type: none"> • modrá dle trichromatických souřadnic CIELab • bílá 	L = 66,70 a = -1,14 b = - 22,30 Povolená barevná odchylna stupeň 4 šedé stupnice bílá dle schváleného barevného odstínu	ČSN EN ISO 105-J01 ČSN EN 20105 – A02 -
7.	Pevnost – maximální síla (N) <ul style="list-style-type: none"> • ve směru podélném • ve směru příčném 	min. 500 min. 300	ČSN EN ISO 13934-1
8.	Změna rozměrů při praní (%) Počet praní 1x, teplota 40°C <ul style="list-style-type: none"> • ve směru podélném • ve směru příčném 	max. ± 1 max. ± 3	ČSN EN ISO 6330 ČSN EN ISO 5077
9.	Žmolkovitost na přístroji Martindale, počet otáček 7 000 (stupeň)	min. 4	ČSN EN ISO 12945-2
10.	Prodyšnost (mm/s)	min. 75	ČSN EN ISO 9237
11.	Odolnost v oděru na přístroji Martindale (otáčky) při zatížení 9 kPa	min. 15 000	ČSN EN ISO 12947-2
12.	Stálobarevnost (stupeň) <ul style="list-style-type: none"> - na světle - v praní při 40°C - v suchém otěru - v mokřém otěru - v potu kyselém - v potu alkalickém 	min. 4 min. 4 min. 4 min. 3 min. 4 min. 4	ČSN EN ISO 105-B02 ČSN EN ISO 105-C06 ČSN EN ISO 105-X12 ČSN EN ISO 105-X12 ČSN EN ISO 105-E04 ČSN EN ISO 105-E04

1.7.3 Parametry zdravotní bezpečnosti pro základní materiály (varianta standard a varianta elegant)

P.č.	Parametr, jednotka	Požadavek	Zkušební norma, metoda
Toxicita (zdravotní bezpečnost)			
1.	Obsah volného a hydrolýzou uvolněného formaldehydu (mg/kg)	max. 75	ČSN EN ISO 14184-1
2.	pH vodního výluhu	4,5 – 7,5	ČSN EN ISO 3071
3.	Obsah těžkých kovů (mg/kg) - arsen - kadmium - olovo - rtuť - chróm celkový - kobalt - měď - nikl	max. 1,0 max. 0,1 max. 1,0 max. 0,02 max. 2,0 max. 4,0 max. 50,0 max. 4,0	Extrakce v roztoku kyselého potu dle ČSN EN ISO 105-E04, stanovené metodou AAS/metodou ICP-OES
4.	Azobarviva, která mohou uvolňovat karcinogenní arylaminy, (mg/kg)	pod detekčním limitem metody	ČSN EN 14362-1

2. Orientační nákresy a tabulky kontrolních měř

1.1 Orientační nákresy

2.1.1 Orientační nákres Košile bílé DR 15 PČR muži/ženy regular, Košile modré DR 15 PČR muži/ženy regular – varianta standard

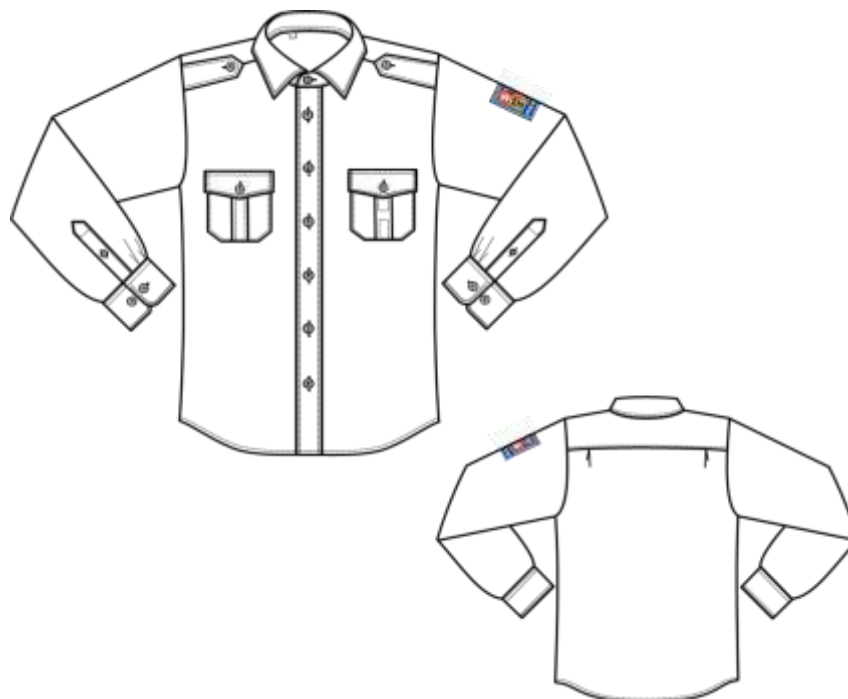

Poznámka: košile pro ženy mají dámské zapínání (tzn. zprava do leva).

2.1.2 Orientační nákres Košile bílé KR 15 PČR muži/ženy regular, Košile modré KR 15 PČR muži/ženy regular – varianta standard

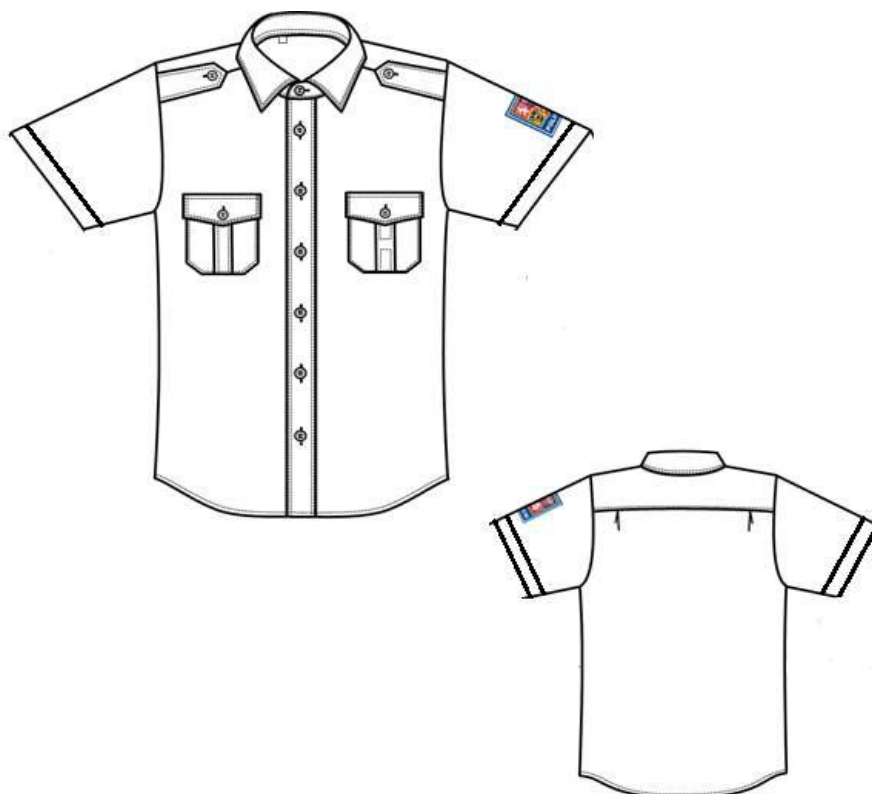

Poznámka: košile pro ženy mají dámské zapínání (tzn. zprava do leva).

2.1.3 Orientační nákres Košile bílé DR 15 PČR muži/ženy slim, Košile modré DR 15 PČR muži/ženy slim – varianta standard



2.1.4 Orientační nákres Košile bílé KR 15 PČR muži/ženy slim, Košile modré KR 15 PČR muži/ženy slim – varianta standard

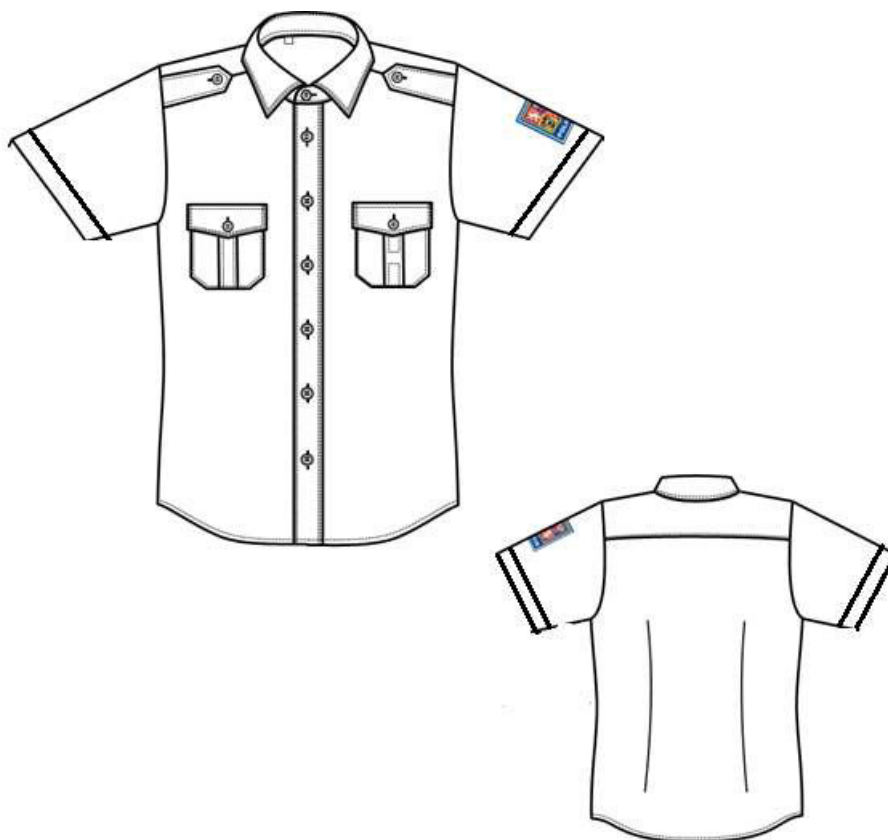



2.1.5 Orientační nákres Košile bílé DR 15 PČR muži/ženy regular, Košile modré DR 15 PČR muži/ženy regular – varianta elegant

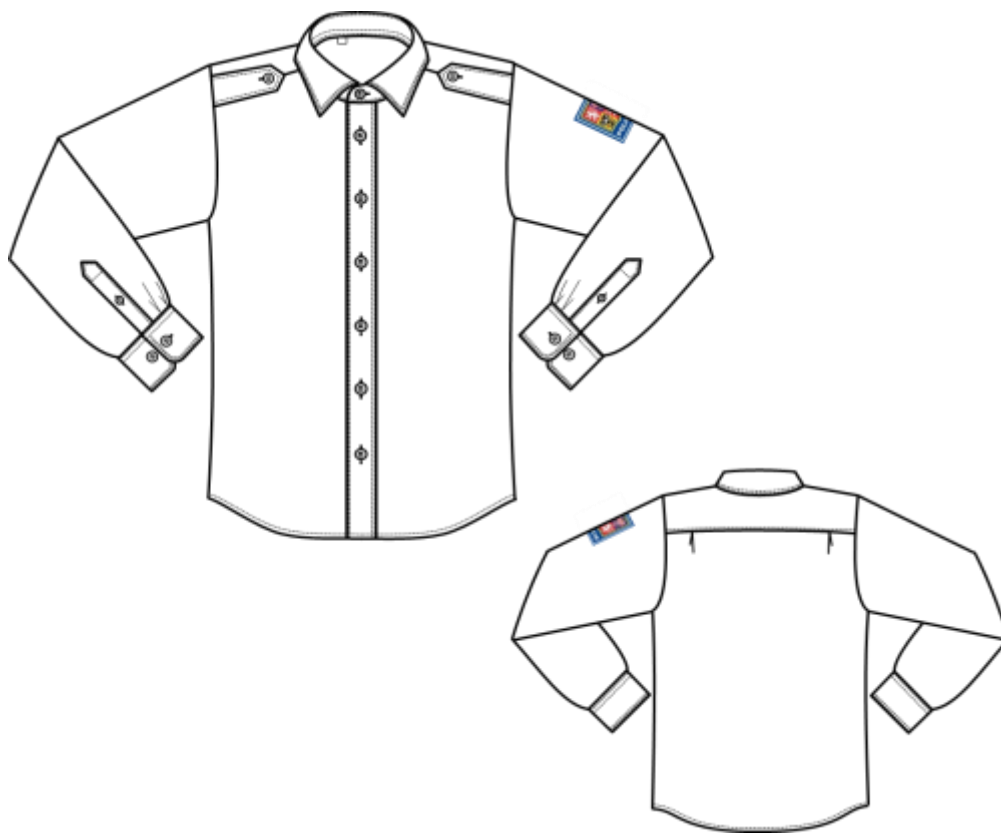

Poznámka: košile pro ženy mají dámské zapínání (tzn. zprava do leva).

2.1.6 Orientační nákres Košile bílé DR 15 PČR muži/ženy slim, Košile modré DR 15 PČR muži/ženy slim – varianta elegant



2.2 Tabulky kontrolních měr a místa měření košil 15

- místa měření košilí s dlouhým rukávem (stejná pro všechny varianty)

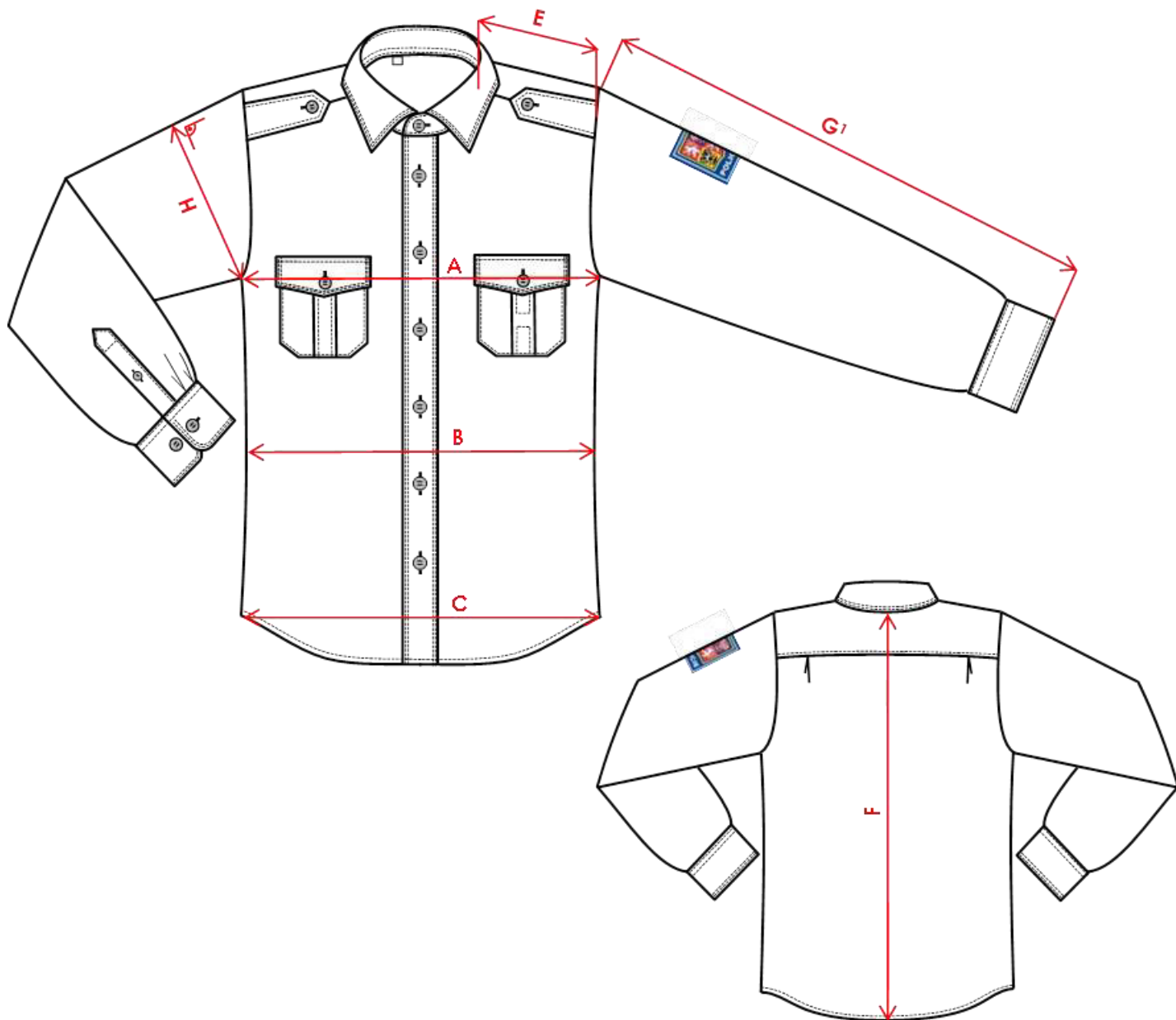

Poznámka: délka manžety se měří v rozloženém stavu, vzdálenost umístění kapsy se měří od středu předního dílu (tzn. středu légy).

- místa měření košilí s krátkým rukávem (stejná pro všechny varianty)

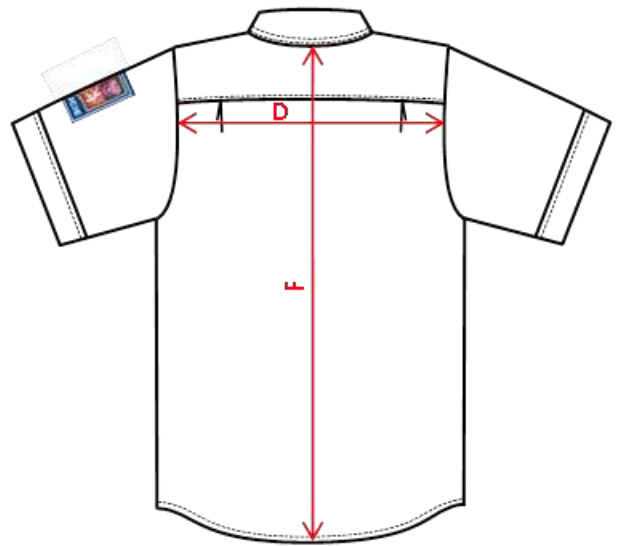
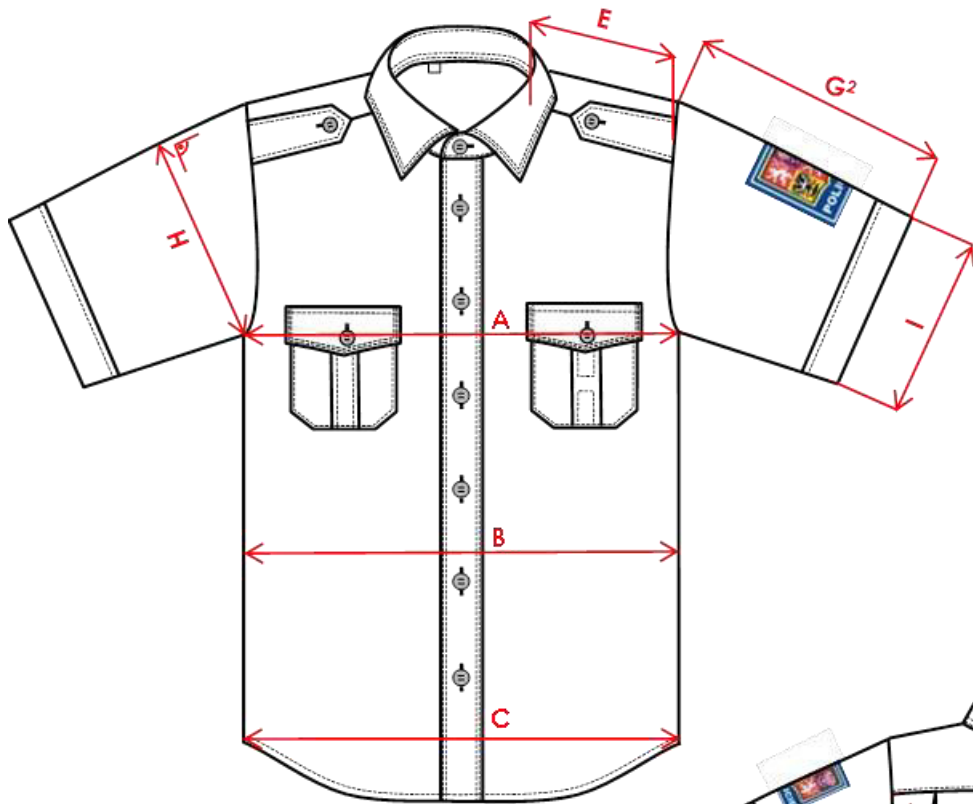

2.2.1 Tabulka kontrolních měr pro Košile bílé/modré DR/KR 15 PČR muži regular, pro varianty standard a elegant

Výška postavy VP: I -176 cm, II – 182 cm, III – 188 cm, IV – 194 cm.

Všechny rozměry v tabulce (včetně tolerancí ±) jsou v cm.

Velikost		V	3	3	3	3	3	4	4	4	4	4	4	4	4	5	Tol.		
		P	5	6	7	8	9	0	1	2	3	4	5	6	7	8	9	0	
Délka límce			3 6	3 7	3 8	3 9	4 0	4 1	4 2	4 3	4 4	4 5	4 6	4 7	4 8	5 9	5 0	0,5	
A	½ hrudní šíře		54		57		60		63		66		69		72		75		1
B	½ pasové šíře		53		56		59		62		65		68		71		74		1
C	½ dolní šíře		53		56		59		62		65		68		71		74		1
D	Šíře zad		43,5		45,5		47,5		49,5		51,5		53,5		55,5		57,5		1
E	Šíře náramenice		16		16,5		17		17,5		18		18,5		19		19,5		0,5
F	Délka ZD	I	77								82								1
		II	80								85								
		III	83								88								
		IV	86								91								
G ¹	Délka rukávu DR, včetně manžety	I	62																1
		II	64																
		III	67																
		IV	70																
G ²	Délka rukávu KR	I	25																0,5
		II	25																
		III	30																
		IV	30																
H	½ podpažní šíře rukávu	I	23,6	24,4	25,1	25,9	26,7	27,5	28,2	29									0,5
		II																	
		III	23,9	24,7	25,4	26,2	27,0	27,8	28,5	29,3									

		IV									
Délka manžety			24,5	25,5	26,5			27,5	28,5	29,5	0,5
I	½ dolní šíře rukávu KR		18,8	19,6	20,4	21,2	22	22,8	23,6	24,4	0,5
Šíře manžety			7							0,3	
Šíře légy/clatto záložky KR			3,5							0,2	
Výška kapsy			14,5					15		0,3	
Výška kapsy včetně patky			16,5					16		0,5	
Šíře kapsy			12,5	13				14		0,3	
Šíře patky			13	13,5				14,5		0,3	
Výška patky ve špičce			6							0,3	
Výška patky v kraji			5							0,3	
Vzdálenost kapsy od středu			5	6	6,5	7	7,5	8	8,5	9	0,3
Délka nárameníku všitého			12,5		13,5		14,5		15,5		0,5
Šíře nárameníku u všítí			4,8							0,3	
Šíře nárameníku u špičky			4,5							0,3	
Délka rožku límce			7,5							0,3	
Zadní šířka převěsu límce			4							0,3	
Zadní šířka stojáčku límce			3,2							0,2	

2.2.2 Tabulka kontrolních měr pro Košile bílé/modré DR/KR 15 PČR ženy regular, pro varianty standard a elegant

Výška postavy VP: II -158 cm, III – 164 cm, IV – 170 cm.

Všechny rozměry v tabulce (včetně tolerancí ±) jsou v cm.

Velikost		V P	40	42	44	46	48	50	52	54	56	58	60	62	64	66	Tol.
Délka límce			38, 1	38, 7	39, 3	39, 9	40, 5	41, 1	41, 7	42, 3	42, 9	43, 5	44, 1	44, 7	45, 3	45, 9	0,5
A	½ hrudní šíře		46	47, 5	49, 5	51, 5	53, 5	55, 5	57, 5	59, 5	61, 5	63, 5	65, 5	67, 5	69, 5	71, 5	1
B	½ pasové šíře		44	45, 5	47, 5	49, 5	51, 5	54	56	58	60, 5	62, 5	64, 5	67	69	71	1
C	½ dolní šíře		46, 5	48, 5	51	53	55	57	59	61	63, 5	65, 5	67, 5	70	72	74	1
D	Šíře zad		38	39	40	41	42	43	44	45	46	47	48	49	50	51	0,7
E	Šíře náramenice		14, 6	14, 9	15, 2	15, 5	15, 8	16, 1	16, 4	16, 7	17	17, 3	17, 6	17, 9	18, 2	18, 5	0,3
F	Délka zadního dílu	II	68														1
		III	73														
		IV	78														
G ¹	Délka rukávu DR včetně manžety	II	56														1
		III	58														
		IV	60														
G ²	Délka rukávu KR	II	20														0,5
		III	20														
		IV	23														
H	½ podpažní šíře rukávu	II	17, 4	17, 9	18, 4	18, 9	19, 4	20, 1	20, 7	21, 4	22, 0	22, 7	23, 3	24, 0	24, 6	25, 3	0,5
		III	17, 7	18, 2	18, 7	19, 2	19, 7	20, 4	21, 0	21, 7	22, 3	23	23, 6	24, 3	24, 9	25, 6	
		IV															

Délka manžety		22,5		23,5		24,5		25,5		26,5			27,5			0,5
I	½ dolní šíře rukávu KR	16,7	17,2	17,7	18,2	18,7	19,2	19,7	20,2	20,7	21,2	21,7	22,2	22,7	23,2	0,5
Šíře manžety		6														0,2
Šíře légy/šíře clatto záložky		3														0,2
Délka nárameníku všitého		12				13				14				15		0,3
Šíře nárameníku u vsítí		4,8														0,2
Šíře nárameníku u špičky		4,5														0,2
Délka rožku límce		7,5														0,3
Zadní šířka převěsu límce		4														0,3
Zadní šířka stojáčku límce		3,2														0,2
Výška kapsy		12		13						14				0,3		
Výška kapsy včetně patky		14		15						16				0,5		
Šíře kapsy		11		12						13				0,3		
Šíře patky		11,5		12,5						13,5				0,3		
Výška patky ve špičce		5														0,2
Výška patky v kraji		6														0,2
Vzdálenost kapsy od středu		4	4,5	5		5,5				6				0,3		

2.2.3 Tabulka kontrolních měř pro Košile bílé/modré DR/KR 15 PČR muži slim, pro varianty standard a elegant

Výška postavy VP: I -176 cm, II – 182 cm, III – 188 cm, IV – 194 cm.

Všechny rozměry v tabulce (včetně tolerancí ±) jsou v cm.

Velikost	VP	35	36	37	38	39	40	41	42	43	44	45	46	47	48	49	50	Tol.		
Délka límce		36	37	38	39	40	41	42	43	44	45	46	47	48	49	50	51	0,5		
A	½ hrudní šíře	48		51		54		57		61		65		69		73		1		
B	½ pasové šíře	41,5		44,5		47,5		50,5		55		59,5		64		68,5		1		
C	½ dolní šíře	48		51		54		57		61		65		69		73		1		
D	Šíře zad	41,5		43,5		45,5		47,5		49,5		51,5		53,5		55,5		1		
E	Šíře náramenice	14,5		15		15,5		16		16,5		17		17,5		18		0,3		
F	Délka ZD	I	75						80						1					
		II	78						83											
		III	81						86											
		IV	84						89											
G ¹	Délka rukávu DR, včetně manžety	I	62																1	
		II	64																	
		III	67																	
		IV	70																	
G ²	Délka rukávu KR	I	25																0,5	
		II	25																	
		III	28																	
		IV	30																	
H	½ podpažní šíře rukávu	I	21,5	22,3	23,0	23,8	24,8	25,9	26,9	28,0										0,5
		II	21,8	22,6	23,3	24,1	25,1	26,2	27,2	28,3										
		III	22,1	22,9	23,6	24,4	25,4	26,5	27,5	28,6										
		IV	22,4	23,2	23,9	24,7	25,7	26,8	27,8	28,9										

Délka manžety		24,5	25,5	26,5			27,5	28,5	29,5	0,5
I	½ dolní šíře rukávu KR	17,5	18,2	18,9	19,6	20,3	21	21,7	22,4	0,5
Výška manžety		7								0,2
Délka nárameníku všíťho		12,5		13,5		14,5		15,5		0,3
Šíře nárameníku u všíťí		4,8								0,3
Šíře nárameníku u špičky		4,5								0,3
Délka rožku límce		8								0,3
Zadní šířka převěsu límce		4								0,3
Zadní šířka stojáčku		3,2								0,2
Šíře légy/clatto záložky KR		3,5								0,2
Výška kapsy		14,5								0,3
Výška kapsy včetně patky		16,5								0,5
Šíře kapsy		12,5		13						0,3
Šíře patky		13		13,5						0,3
Výška patky v kraji		5								0,3
Výška patky středem		6								0,3
Vzdálenost kapsy od středu		5	5,5	6	6,5	7	7,5	8	8,5	0,3

2.2.4 Tabulka kontrolních měř pro Košile bílé/modré DR/KR 15 PČR ženy slim, pro varianty standard a elegant

Výška postavy VP: II -158 cm, III – 164 cm, IV – 170 cm.

Všechny rozměry v tabulce (včetně tolerancí ±) jsou v cm.

Velikost	VP	40	42	44	46	48	50	52	54	56	58	60	62	64	66	Tol.
Délka límce		38,1	38,7	39,3	39,9	40,5	41,1	41,7	42,3	42,9	43,5	44,1	44,7	45,3	45,9	0,5
A	½ hrudní šíře	45,5	47	49	51	53	55	57	59	61	63	65	67	69	71	1
B	½ pasové šíře	38,5	40	42	44	46	49	51	53	56	58	60	63	65	67	1
C	½ dolní šíře	46	48	50,5	52,5	54,5	57	59	61	63,5	65,5	67,5	70	72	74	1
D	Šíře zad	36,5	37,5	38,5	39,5	40,5	41,5	42,5	43,5	44,5	45,5	46,5	47,5	48,5	49,5	0,7
E	Šíře náramenice	12,3	12,6	12,9	13,2	13,5	13,8	14,1	14,4	14,7	15	15,3	15,6	15,9	16,2	0,3
F	Délka zadního dílu	II	63													1
		III	68													
		IV	73													
G ¹	Délka rukávu DR včetně manž.	II	56													1
		III	58													
		IV	60													
G ²	Délka rukávu KR	II	19													0,5
		III	20													
		IV	22													
H	½ podpažní šířky rukávu	16,6	17,0	17,5	18,0	18,5	19,1	19,6	20,2	20,7	21,3	21,8	22,4	22,9	23,5	0,5
Délka manžety		22,5		23,5		24,5		25,5		26,5			27,5			0,5
I	½ dolní šíře rukávu KR	15,5	16	16,5	17	17,5	18	18,5	19	19,5	20	20,5	21	21,5	22	0,5
Šíře manžety		6													0,2	
Šíře légy/šíře clatto záložky		3													0,2	

Délka nárameníku všitého	11	12	13	14	0,3			
Šíře nárameníku u všítí	4,8				0,2			
Šíře nárameníku u špičky	4,5				0,2			
Délka rožku límce	8				0,3			
Zadní šířka převěsu límce	4				0,3			
Zadní šířka stojáčku límce	3,2				0,2			
Výška kapsy	12	13	14		0,3			
Výška kapsy včetně patky	14	15	16		0,5			
Šíře kapsy	10,5	11,5	12,5		0,3			
Šíře patky	11	12	13		0,3			
Výška patky v kraji	5				0,3			
Výška patky středem	6							
Vzdálenost kapsy od středu	5	5,5	6	6,5	7	7,5	8	0,3

3. Způsob požadované kontroly jakosti

Zboží odpovídá schváleným referenčním vzorkům a schváleným TP. Povolena barevná odchylka dodávaných výstrojních součástek je stupeň 4 šedé stupnice (v porovnání s referenčními vzorky) pro zachování jednotného vzhledu.

4. Zvláštní požadavky

- Velikostní sortiment – viz tabulky kontrolních měř, max. 5% měřenka. Velikostní sortiment je součástí objednávky.
- Značení

Každý kus zboží je viditelně označen všitou textilní etiketou bílé barvy s černým tiskem s údajem velikosti. Tato etiketa je všita vlevo (z čelního pohledu) od středu průkrčníku zadního dílu.

Dále je každý kus zboží označen textilní etiketou bílé barvy s černým tiskem, která je všita

u košilí pro muže do levého bočního švu, u košilí pro ženy do pravého bočního švu, ve vzdálenosti 100 ± 2 mm od spodního kraje.

Na etiketě jsou tyto údaje:

- název výrobku
- výrobce
- velikost
- měsíc/rok výroby
- materiálové složení v plném znění
- symboly pro ošetřování dle ČSN EN ISO 3758



Značení na textilní etiketě je stálobarevné a čitelné i po údržbě, po celou dobu životnosti. Velikost písma je 3 mm.

Součástí každé dílčí dodávky je dodací list s těmito údaji:

číslo dodacího listu, název výrobku, velikost, měsíc/rok výroby, počet kusů, číslo výrobku a název dle kupujícího, příjemce výrobku, prodávající, číslo rámcové dohody.

- **Balení**

Košile jsou složeny na kartonový výsek a jemný papír a jsou upevněny sponami a špendlíky (celkem 3 + 3 ks). Pod límcem je vložený papírový pásek (v zadní části) a pásek z průhledné hmoty (tzv. motýl). Do průkrčníku je vložen průhledný pásek, pro celkové zpevnění, s možností regulace podle velikostí. Košile jsou balené do PE sáčků, které jsou po 10 ks vloženy do krabic s pětivrstvé lepenky. V každé krabici jsou košile stejné barvy, velikosti, materiálové varianty a siluety. Při balení zbytkového sortimentu budou údaje na krabici zřetelně vyznačené. Košile v krabici nesmí být namačkané, ani se nesmí volně pohybovat.

Na krabici jsou tyto údaje:

- výrobce
- název výrobku
- velikost
- počet kusů
- měsíc/rok výroby

Rozměry krabice v mm: $(390 \pm 5) \times (300 \pm 5) \times (210 \pm 5)$.

- **Přejímka**

Kvantitativní přejímku zboží provede oprávněná osoba kupujícího na  telefonický kontakt , pondělí – pátek, od 8.00 hod. – 13.00 hod.

Požadavky na zabezpečení státního ověřování jakosti

Podmínky pro provádění státního ověřování jakosti

1. Smluvní strany se dohodly, že při plnění této dohody bude, na základě rozhodnutí Úřadu pro obrannou standardizaci, katalogizaci a státní ověřování jakosti (dále jen „Úřad“), provedeno státní ověřování jakosti podle zákona č. 309/2000 Sb., o obranné standardizaci, katalogizaci a státním ověřování jakosti výrobků a služeb určených k zajištění obrany státu a o změně živnostenského zákona, ve znění pozdějších předpisů (dále jen „zákon č. 309/2000 Sb.“) v rozsahu a za podmínek stanovených touto dohodou.
2. Státní ověřování jakosti provede zástupce Úřadu (určený zaměstnanec Úřadu) v prostorách, které zajistí prodávající na území České republiky, a to jak v případě tuzemského tak i zahraničního prodávajícího. V případě, že prodávající prostory nezbytné pro uskladnění celé dodávky a pro provádění státního ověřování jakosti nevládní, je povinen si je zajistit.
3. V rámci státního ověřování jakosti bude provedena konečná kontrola podle § 27 až 29 zákona č. 309/2000 Sb.
4. Vzorky (hotové výrobky) pro provedení materiálových zkoušek vybere z předložené dávky zástupce Úřadu. Ověření shody výrobků z hlediska konstrukčních a kontrolních rozměrů a porovnání výrobků s referenčním vzorkem se provede na statistickém výběru z předložené dávky podle normy ČSN ISO 2859-1:2000, přípustná mez jakosti AQL 1%.
5. Státní ověřování jakosti nezbavuje prodávajícího odpovědnosti za vady výrobků.

Požadavky kladené na dodavatele

6. Proávající je povinen plnit požadavky ČOS 051631, 2. vydání, Požadavky NATO na ověřování kvality při výstupní kontrole.
7. Proávající bezplatně poskytne zástupci Úřadu za účelem provádění státního ověřování jakosti nezbytnou materiální podporu v rozsahu výše uvedeného ČOS a dále parkovací místo pro služební vozidlo v místě výkonu jeho činnosti.
8. Proávající je povinen před zahájením výroby výrobků zpracovat plán kvality, ze kterého bude vyplývat harmonogram výroby a zkoušení výrobků, seznam subjektů podílejících se na výrobě výrobků a rizika spojená s výrobou výrobků. Proávající je povinen zaslat plán kvality a jeho případné revize zástupci Úřadu e-mailem na adresu: .
9. Proávající je povinen doložit všechny parametry výrobků stanovené touto dohodou. U vzorků vybraných zástupcem Úřadu prodávající na vlastní náklady zajistí potřebné analýzy materiálu na území ČR, které souvisejí se státním ověřováním jakosti. Proávající zajistí, aby provedení analýz materiálů mohl být přítomen zástupce Úřadu. Technické

parametry materiálů použitých pro výrobu výrobků doloží protokoly z akreditované zkoušky. Předložené protokoly musí být v originále, v případě cizojazyčných zkušebních protokolů prodávající zajistí jejich ověřený překlad do českého jazyka. Případná destrukce vzorku za účelem provedení zkoušky nesnímá z prodávajícího povinnost dodat výrobky v rozsahu dle předmětu této dohody. Proávající provede na vybraném kuse párací zkoušku k ověření technologie zpracování po projednání a za přítomnosti zástupce Úřadu. Destrukce vzorku za účelem provedení této zkoušky nesnímá z prodávajícího povinnost dodat výrobky v rozsahu dle předmětu této dohody.

10. Proávající je povinen písemně oznámit zástupci Úřadu e-mailem (na adresu [REDACTED] a [REDACTED]) připravenost k provedení konečné kontroly nejméně 7 pracovních dnů předem. V případě, že prodávající toto oznámení zašle později než 30 dní před smluvně stanoveným termínem plnění dodávky, ponese plně důsledky za případné nesplnění termínu dodávky.

11. Proávající předá výrobky ke konečné kontrole zástupci Úřadu až po vnitřní kontrole s předepsanými a řádně vyplněnými průvodními doklady ve smyslu příslušné dokumentace a dohody.

12. Proávající bere na vědomí, že Úřad nebyl zadavatelem zmocněn vyjedřovat se k žádostem o povolení odchylky, výjimky nebo změny. Proávající je povinen informovat zástupce Úřadu o všech odchylkách, výjimkách nebo změnách na výrobcích, které byly kupujícím schváleny.



















13. Proávající přiloží k dodávce výrobků osvědčení o jakosti a kompletnosti vydané Úřadem.

14. Proávající neprodleně informuje Úřad o uplatněných reklamacích a umožní mu účast na řešení reklamace.

Požadavky na měřenkovou výrobu, adresy a kontakty na oděvní výdejny

1. Měřenková výroba nepřekročí 5% celkového objemu zboží.
2. Pověřený pracovník kupujícího (dále jen „pracovník oděvní výdejny“) zodpovídá za organizaci procesu zhotovení měřenky, zejména provádí dokumentaci objednávky, sleduje termín a místo měření, kontroluje dodržování lhůt a zajišťuje potvrzení dodacího listu policistou nebo policistkou (dále jen „policista“) při převzetí hotové měřenky.
3. Na základě písemného oznámení o potřebě zhotovení měřenky, formou emailové či faxové objednávky, prokazatelně doručeného prodávajícího pracovníkem oděvní výdejny, zabezpečí pověřený pracovník prodávajícího v dohodnutém termínu měření policisty v místě jejich působení (dislokace), nejdéle však do patnácti (15) pracovních dnů. Proávající je povinen písemně informovat o termínu úspěšného měření pracovníka oděvní výdejny.
4. Dnem následujícím po dni provedení měření policisty, nebo po marném uplynutí lhůty pro měření policisty podle odst. 3 této přílohy ze strany prodávajícího, počíná běžet lhůta pro dodávku měřenky v délce dvou (2) měsíců.
5. Počet zkoušek před zhotovením měřenky nesmí být vyšší než dvě (2) a budou realizovány v místě působení (dislokace) měřeného policisty. Zkouškou se rozumí opětovné přeměření a přezkoušení ve fázi rozpracovaného oděvu.
6. Zhotovená měřenka bude prodávajícím dodána na oděvní výdejnu, ze které bylo učiněno oznámení o potřebě zhotovení měřenky nebo na základě předchozí domluvy přímo do vlastních rukou policisty na vzájemně dohodnutém místě. Dnem následujícím po dni doručení na oděvní výdejnu počíná běžet lhůta třiceti (30) pracovních dní, ve které si policista může měřenku z oděvní výdejny odebrat. Po uplynutí této doby zaniká nárok policisty na odběr této měřenky. V případě úspěšného vydání měřenky policistovi, potvrdí policista přebrání měřenky svým podpisem na dodacím listu.
7. Ve sporných případech, kdy policista není spokojen se zhotovenou měřenkou a odmítá ji převzít, je pracovník oděvní výdejny povinen rozhodnout, zda dodaná měřenka splňuje požadované velikostní parametry a je zhotovena v odpovídající kvalitě. V případě, že pracovník oděvní výdejny rozhodne, že měřenka neodpovídá požadavku či technické specifikaci, považuje se měřenka za nedodanou. V případě, že se názor policisty a pracovníka oděvní výdejny na parametry a kvalitu měřenky liší a měřenka objektivně nevykazuje znaky pochybení při výrobě, je pracovník oděvní výdejny oprávněn potvrdit dodací list. V takovém případě se měřenka považuje za dodanou.
8. Za nedodržení lhůty dle odst. 3 a 4 této přílohy je stanovena smluvní pokuta ve výši 0,05 % z ceny zboží s DPH za každý započatý den prodlení, počínaje dnem následujícím po dni uplynutí stanovené lhůty.

9. Místa dislokace oděvních výdejen: Praha Bartolomějská, Praha Zbraslav, Plzeň Červený Hrádek, Domažlice, Brno, Holešov, Ostrava, Olomouc, České Budějovice, Ústí nad Labem, Hradec Králové.

Adresa	Pověřený pracovník	Telefon
Tř. kpt. Jaroše 17, 602 00 Brno		
Zlínská 991, 769 01 Holešov		
Bohumínská 65, 702 00 Ostrava		
Smetanova 14, 772 00 Olomouc		
Na Baních 1304, 156 00 Praha 5		
Bartolomějská 7, 110 01 Praha 1		
Červený Hrádek 1251, 425 53 Dýšina		
Kosmonautů 165, 344 01 Domažlice		
Boštěšice, 400 01 Ústí nad Labem		
Na Hradě 95/1, 500 01 Hradec Králové		
Plavská 2, 370 01 České Budějovice	