



KUJIP018ITEG



EVROPSKÁ UNIE
Fond soudržnosti
Operační program Životní prostředí

Ministerstvo životního prostředí

Kraj Vysočina
Žižkova 57, 587 33 Jihlava

Kraj Vysočina

4608/18

SMLOUVA O POSKYTNUTÍ DOTACE

uzavřená na základě § 10 a zákona č. 250/2000 Sb., o rozpočtových pravidlech územních rozpočtů, ve znění pozdějších předpisů

PR02270.2964

Čl. 1
Smluvní strany

Kraj Vysočina

se sídlem: Žižkova 57, 587 33 Jihlava
IČO: 70890749
zastoupený: MUDr. Jiřím Běhounkem, hejtmánem kraje
k podpisu smlouvy pověřen: Mgr. Pavel Pacal, náměstek hejtmána
bankovní spojení: Sberbank CZ, a.s.
číslo účtu: 4211011859/6800
(dále jen "Kraj")

a

Karel Piskač

adresa: Klokočov 55, 583 01 Chotěboř
datum narození: 1. 12. 1990
bankovní spojení: Komerční banka, a.s.
číslo účtu: 115-5866440237/0100
(dále jen "Příjemce")



Čl. 2 Účel smlouvy

Účelem této smlouvy je poskytnutí účelové veřejné finanční podpory (dále jen „dotace“) na modernizaci nevyhovujících topných systémů v domácnostech na území Kraje Vysočina spočívající v demontáži, trvalém znehodnocení a likvidaci neekologických kotlů na pevná paliva s ručním přikládáním a jejich nahrazení novými, plně funkčními, zdroji tepla splňujícími podmínky směrnice Evropského parlamentu a Rady 2009/125/ES (ekodesign) a všech příslušných prováděcích předpisů (dále jen „akce“), to vše v rámci realizace projektu s názvem „Kotlíkové dotace v Kraji Vysočina II“, reg. číslo: CZ.05.2.32/0.0/0.0/17_067/0005158. Akce je blíže specifikovaná v Příloze č. 1, jež tvoří nedílnou součást této smlouvy.

Čl. 3 Závaznost návrhu

- 1) Doba platnosti tohoto návrhu smlouvy je omezena na 20 kalendářních dnů od prokazatelného doručení návrhu této smlouvy Příjemci.
- 2) Pokud tento návrh smlouvy nebude Příjemcem akceptován a podepsaný doručen na adresu uvedenou v záhlaví této smlouvy v termínu podle Čl. 3 odst. 1 této smlouvy, návrh smlouvy zaniká a nárok na dotaci nevznikne.

Čl. 4 Závazek Příjemce

- 1) Příjemce dotaci za podmínek stanovených v této smlouvě přijímá a zavazuje se, že bude akci realizovat svým jménem, na svou vlastní odpovědnost, v souladu s právními předpisy a podmínkami této smlouvy.
- 2) Příjemce se zavazuje vrátit dotaci do 15 kalendářních dnů ode dne, kdy Kraji písemně sdělí, že u akce, která byla zrealizována, nebude nadále plnit podmínky dané touto smlouvou (zejména udržitelnost, archivace, povinnost umožnit kontrolu) na účet uvedený v záhlaví této smlouvy.



Čl. 5 Dotace

- 1) Kraj poskytuje Příjemci na akci dotaci ve výši 120 000,00 Kč (slovy: jedno sto dvacet tisíc korun českých).
- 2) Pro účely této smlouvy se rozumí:
 - a) **Celkové náklady akce** (objem akce) jsou náklady tvořené součtem dotace a vlastním podílem Příjemce.
 - b) **Jednorázové navýšení dotace** jsou prostředky poskytované formou bonusu v případě, že příjemce realizuje v rámci akce výměnu kotle dle této Smlouvy na území obce Bystřice nad Pernštejnem, území obce Humpolec, území obce Pacov, území obce Hradec, území obce Ledec nad Sázavou.

Celkové náklady akce	150 000,00 Kč
Výše dotace v Kč rozhodná pro procentní podíl	120 000,00 Kč
Výše dotace v %	80 % z celkových nákladů na akci
Jednorázové navýšení dotace v Kč	0,00 Kč

- 3) Výše dotace uvedená v Čl. 5. odst. 1 této smlouvy je maximální. Pokud skutečné celkové náklady akce překročí celkovou výši nákladů akce uvedenou v tabulce v odst. 2, uhradí Příjemce částku tohoto překročení z vlastních zdrojů. Pokud budou skutečné celkové náklady akce nižší než výše celkových nákladů akce uvedená v tabulce v odst. 2, procentní výše dotace dle Čl. 5 odst. 2 této smlouvy se nemění (tzn., že absolutní částka dotace se úměrně sníží), vyjma situace, kdy by tímto postupem absolutní částka dotace převyšovala skutečné celkové náklady akce (absolutní částka dotace se bude vždy rovnat maximálně skutečným celkovým nákladům akce).
- 4) Dotace je veřejnou finanční podporou ve smyslu zákona č. 320/2001 Sb., o finanční kontrole ve veřejné správě a o změně některých zákonů (zákon o finanční kontrole), ve znění pozdějších předpisů, a vztahují se na ni všechna ustanovení tohoto zákona.
- 5) Souběh dotace s dalšími dotačními tituly na realizaci jedné akce se nevylučuje. Výše poskytnutých dotací na akci však v takovém případě nesmí přesáhnout 100 % celkových nákladů na akci.



Čl. 6 Způsob poskytnutí dotace

Dotace bude poskytnuta jednorázově bankovním převodem na účet uvedený Příjemcem, a to nejpozději do **60 pracovních dnů** ode dne řádného doručení závěrečné zprávy dle Čl. 8 písm. e) této smlouvy.

Čl. 7 Podmínky použití dotace

- 1) Příjemce je oprávněn čerpat dotaci k realizaci akce a povinen akci zrealizovat nejpozději do 31. 8. 2019.
- 2) Uznatelné náklady na realizaci akce vznikají nejdříve od 15. 7. 2015.
- 3) Čerpáním dotace se pro účely této smlouvy rozumí úhrada celkových nákladů souvisejících s realizací akce, které nejsou touto smlouvou označeny jako náklady neuznatelné. Celkové náklady akce ve skutečné výši musí být vyúčtovány a uhrazeny Příjemcem nejpozději do dne uvedeného v Čl. 7 odst. 1 této smlouvy.
- 4) Neuznatelné náklady akce jsou zejména:
 - a) daně, s výjimkou DPH zahrnuté do ceny pořizovaného zařízení či služeb,
 - b) dotace a dary,
 - c) náklady na nákup věcí osobní potřeby, které nesouvisejí s realizací akce,
 - d) úhrada úvěrů a půjček,
 - e) penále, pokuty,
 - f) náhrady škod a manka,
 - g) náklady na pohoštění,
 - h) běžné provozní náklady (např. telefonní služby, energie, paliva),
 - i) náklady na právní spory,
 - j) náklady na publicitu,
 - k) náklady na záruku,
 - l) náklady na vybudování plynové přípojky včetně hlavního uzávěru plynu,
 - m) náklady na zpracování žádosti, výpis z katastru nemovitostí, technickou kontrolu stávajícího kotle na pevná paliva.
- 5) Uznatelné náklady akce jsou:
 - a) stavební práce, dodávky a služby spojené s realizací kotle na pevná paliva včetně nákladů na úpravu spalinových cest,
 - b) stavební práce, dodávky a služby spojené s realizací tepelného čerpadla,
 - c) stavební práce, dodávky a služby spojené s realizací plynového kondenzačního kotle včetně nákladů na úpravu spalinových cest a rozvodu plynu od hlavního uzávěru plynu k instalovanému kotli,



- d) stavební práce, dodávky a služby související s realizací nové otopné soustavy nebo úpravou stávající otopné soustavy, včetně dodávky a instalace akumulční nádoby nebo kombinovaného bojleru, pokud je toto doporučeno projektem, výrobcem nebo dodavatelem, vždy v návaznosti na realizaci nového zdroje tepla pro vytápění,
 - e) náklady na zkoušky nebo testy související s uváděním majetku do stavu způsobilého k užívání a k prokázání splnění technických parametrů, ovšem pouze v období do kolaudace (uvedení do trvalého provozu),
 - f) náklady na projektovou dokumentaci (technická dokumentace související s instalací nového zdroje tepla).
- 6) V případě, že dojde k rozporu mezi Čl. 7 odst. 4 a odst. 5 této smlouvy a Přílohou této smlouvy, použijí se přednostně ustanovení Čl. 7 odst. 4 a odst. 5 této smlouvy. Pokud dále dojde k vzájemnému rozporu mezi Čl. 7 odst. 4 a odst. 5 této smlouvy, případně nebudou některé náklady uvedeny v těchto ustanoveních, platí, že se jedná o náklady neuznatelné.

Čl. 8 Základní povinnosti Příjemce

Příjemce se zavazuje:

- a) dotaci přijmout,
- b) realizovat akci při dodržování této smlouvy, platné legislativy ČR a EU a respektování zásad zdravého finančního řízení, zejména účelnosti, efektivnosti a hospodárnosti,
- c) prokázat úhradu celkových nákladů akce, a to buď kopií výpisu z bankovního účtu (možno i výpisem z elektronického bankovníctví) nebo kopiemi příjmových pokladních dokladů. Výpisy i doklady musí být označeny vlastnoručním podpisem příjemce, číslem a názvem projektu,
- d) zajistit, že **prvotní účetní doklady** prokazující celkové náklady akce (faktury apod.) budou řádně vedeny, označeny číslem a názvem projektu kraje a vystaveny na jméno příjemce a jeho trvalé bydliště,
- e) doručit Kraji do 30. 9. 2019 **závěrečnou zprávu, která bude obsahovat:**
 - stručný popis realizované akce,
 - finanční vyúčtování akce,
 - kopie prvotních účetních dokladů ve výši celkových nákladů akce a jejich úhradě, které budou obsahovat (dle typu akce) následující:
 - specifikaci a náklady na nový zdroj
 - specifikaci a náklady opatření na otopné soustavě
 - specifikaci a náklady na úpravy spalinových cest
 - specifikaci a náklady na úpravu kotelny
 - specifikaci a náklady na akumulční nádobu



- specifikaci a náklady na rozvod plynu od hlavního uzávěru plynu k instalovanému kotli
 - celkové náklady plnění
- rozčlenění lze uvést do faktury, dodacího listu, smlouvy o dílo či jiného dokumentu potvrzeného dodavatelem,
- fotodokumentaci nového zdroje tepla a jeho napojení na otopnou soustavu a komínové těleso rodinného domu (dle typu akce),
 - kopii protokolu o instalaci a uvedení nového zdroje tepla do trvalého provozu, v případě obnovitelných zdrojů energie vystavený oprávněnou osobou podle zákona č. 406/2000 Sb. o hospodaření energií, a nařízení Evropského parlamentu a Rady (EU) č. 517/2014 ze dne 16. dubna 2014 o fluorovaných skleníkových plynech a o zrušení nařízení (ES) č. 842/2006 (tepelná čerpadla),
 - kopie protokolu o revizi spalinové cesty dle Vyhlášky č. 34/2016 o čištění, kontrole a revizi spalinové cesty (v případě, že je novým zdrojem tepla spalovací zdroj),
 - kopie dokumentů prokazujících splnění minimálního požadovaného objemu akumulční nádrže, v případě, že byl instalován kotel umožňující ruční přikládání,
 - kopie dokumentu prokazujícího existenci paliva obvyklé obchodní jakosti (včetně jeho dostatečné identifikace) a závazek, že nebude docházet k míchání směsného paliva ze dvou různých paliv příjemcem dotace (uživatelé kotle) v případě, že byl nainstalován kotel, který má jako preferenční či jiné vhodné palivo uvedenou jinou směs biomasy a fosilních paliv,
 - kopii dokladu o likvidaci starého zdroje tepla uvedeného v příloze č. 1 této smlouvy,
 - fotodokumentaci prokazující trvalé znehodnocení starého kotle uvedeného v příloze č. 1 této smlouvy,
- f) umožnit kontrolu v souladu s Čl. 9 této smlouvy,
- g) po dobu, kdy je Kraj či jiné kontrolní orgány oprávněn provádět kontrolu dle Čl. 9 této smlouvy, archivovat následující podkladové materiály:
- originály dokladů prokazující celkové náklady akce (faktury, příjmové pokladní doklady apod.) a jejich úhradu,
 - prostou kopii závěrečné zprávy včetně příloh,
- h) zajistit udržitelnost akce v souladu s Čl. 10 této smlouvy.

Čl. 9 Kontrola

- 1) Kraj je oprávněn provádět kontrolu plnění této smlouvy a finanční kontrolu ve smyslu zákona č. 320/2001 Sb., o finanční kontrole ve veřejné správě a o změně některých zákonů (zákon o finanční kontrole), ve znění pozdějších předpisů (dále jen „kontrola“).



- 2) Kraj je oprávněn provádět kontrolu v průběhu realizace akce i po jejím dokončení, a to po dobu deseti let počítaných od 1. ledna roku následujícího po roce, v němž měla být splněna poslední z povinností stanovených Čl. 8 písm. a) – písm. e) této smlouvy.
- 3) Kontrolu mohou u příjemce podpory provést i další kontrolní orgány, např. Ministerstvo financí, Evropská komise, Evropský účetní dvůr, Nejvyšší kontrolní úřad atd.

Příjemce je povinen poskytnout součinnost při výkonu kontrolní činnosti dle Čl. 9 této smlouvy.

Čl. 10 Udržitelnost akce

Příjemce je povinen nakládat nejméně do 31. 12. 2025 s veškerým majetkem podpořeným v rámci akce dle této smlouvy a s nemovitostí, ve které byla akce realizována s péčí řádného hospodáře a nezatěžovat tento majetek a nemovitost, ve které byla akce realizována žádnými věcnými právy třetích osob, včetně zástavního práva bez vědomí a předchozího písemného souhlasu Kraje. Příjemce nesmí po tuto dobu majetek pořízený z poskytnuté dotace a nemovitost, ve které byla akce realizována pronajmout nebo převést na jinou osobu (tj. zejména prodat či darovat) bez vědomí a předchozího písemného souhlasu Kraje.

Čl. 11 Důsledky porušení povinností Příjemce

- 1) V případě, že se Příjemce dopustí porušení rozpočtové kázně ve smyslu zákona č. 250/2000 Sb., o rozpočtových pravidlech územních rozpočtů, bude postupováno dle ustanovení tohoto zákona.

Čl. 12 Závěrečná ujednání

- 1) Tato smlouva nabývá platnosti dnem podpisu oprávněnými zástupci obou smluvních stran a účinnosti dnem uveřejnění v informačním systému veřejné správy - Registru smluv.
- 2) Kontaktní osobou Kraje oprávněnou a povinnou poskytovat Příjemci veškerou nezbytnou součinnost dle této smlouvy je Mgr. Lenka Badalíková, tel.: 564 602 552, e-mail: Badalikova.L@kr-vysocina.cz.
- 3) Jakékoli změny této smlouvy lze provádět pouze formou písemných postupně číslovaných dodatků na základě dohody obou smluvních stran s výjimkou změny Čl. 12 odst. 2 této smlouvy a identifikačních údajů Příjemce uvedených v čl. 1 této smlouvy.



Změnu Čl. 12 odst. 2 této smlouvy je oprávněn provést Kraj jednostranně s tím, že tuto změnu je povinen oznámit Příjemci. Změnu identifikačních údajů Příjemce uvedených v Čl. 1 této smlouvy je oprávněn provést Příjemce jednostranně s tím, že tuto změnu je povinen oznámit Kraji. Změny v realizaci akce uvedené ve Čl. 2 této smlouvy, které zásadním způsobem mění zaměření akce, blíže specifikované v žádosti o poskytnutí dotace, není možné povolit.

- 4) Vztahy touto smlouvou neupravené se řídí příslušnými ustanoveními zákona č. 89/2012 Sb., občanský zákoník.
- 5) Vzhledem k veřejnoprávnímu charakteru Kraje Příjemce výslovně prohlašuje, že je s touto skutečností obeznámen a souhlasí se zveřejněním celého textu smlouvy včetně podpisů v rozsahu a za podmínek vyplývajících z příslušných právních předpisů, zejména zákona č. 106/1999 Sb., o svobodném přístupu k informacím, ve znění pozdějších předpisů. Smluvní strany se zavazují, že obchodní a technické informace, které jim byly svěřeny druhou stranou, nezpřístupní třetím osobám bez písemného souhlasu druhé strany a nepoužijí tyto informace k jiným účelům, než je plnění podmínek této smlouvy.
- 6) Tato smlouva je sepsána ve dvou vyhotoveních, z nichž jedno je určeno pro Kraj a druhé pro Příjemce. Každá ze smluvních stran obdrží po jednom vyhotovení smlouvy.
- 7) Smluvní strany prohlašují, že tato smlouva byla sepsána na základě pravdivých údajů, podle jejich svobodné a vážné vůle, a na důkaz toho připojují své vlastnoruční podpisy.
- 8) Nedílnou součástí této smlouvy je:
Příloha č. 1 - Žádost o poskytnutí dotace ze dne 1. 2. 2018.
- 9) O poskytnutí dotace dle této smlouvy rozhodla Rada Kraje Vysočina dne 14. 5. 2018 usnesením č. 0879/15/2018/RK.

V Klokocově dne 21.5.2018

Karel Piskač

V Jihlavě dne 28.05.2018

Mgr. Pavel Pacal
Náměstek hejtmána



EVROPSKÁ UNIE
Fond soudržnosti
Operační program Životní prostředí

Ministerstvo životního prostředí

Kraj Vysočina

Žádost o poskytnutí dotace v rámci Prioritní osy 2, Specifický cíl 2.1

Snížit emise z lokálního vytápění domácností podílející se na expozici obyvatelstva nadlimitním koncentracím znečišťujících látek

Kraj	Kraj Vysočina
Název programu	Operační program Životní prostředí

Žadatel*

1. Příjmení žadatele	2. Příjmení žadatele	3. Rodinné číslo
Karel	Piskač	9012013208

- * vlastník rodinného domu,
- * spoluvlastník rodinného domu, popř. vlastník bytové jednotky v rodinném domě, a to za předpokladu písemného souhlasu ostatních spoluvlastníků většinového podílu na předmětném rodinném domě,
- * v případě vlastnictví rodinného domu/bytové jednotky v rámci společného jmění manželů žádá pouze jeden z manželů za předpokladu písemného souhlasu druhého z manželů a písemného souhlasu ostatních spoluvlastníků většinového podílu na předmětném rodinném domě.

Místo trvalého pobytu

1. Úlita	2. číslo popisné	3. číslo orientační
	55	
4. Obec	5. část obce	6. PSČ
Klokočov		583 01

Kontakt

10. telefon	11. e-mail
731 269 990	karel.piskac@seznam.cz
12. číslo bankovního účtu žadatele/konto spořicí	115 - 5866440237 / 0100

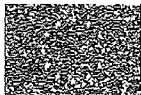

Kontaktní adresa

V případě adresy místa, kde hojně bytí, udělsnásko, kontaktní adresy, vyplňte také kontaktní adresu

Místo realizace (identifikace rodinného domu/bytové jednotky, kde bude realizována výměna kotle)

13. Ulice	14. Číslo popisné	15. Číslo orientační	
	82		
16. Obec	17. Katastr	18. PSČ	
Maleč		582 76	
19. Počet bytových jednotek	1	20. Číslo listu vlastnické nemovitosti	358
21. Číslo parcely zastavěné nemovitosti	103	22. Katastrální území	Maleč u Chotěboře
23. Přítomnost dřívové přípojky na pozemku/zadavatele (příp. na hraně pozemku)	Ano <input checked="" type="checkbox"/>		Ne <input type="checkbox"/>
24. Plachta vyřezávaných obytných místností (m ²)	170		

Termín realizace

Realizace výměny zdroje tepla a souvisejících opatření byla zahájena do 31. 12. 2016	<input type="checkbox"/>
Realizace výměny zdroje tepla a souvisejících opatření byla/bude zahájena po 31. 12. 2016	<input checked="" type="checkbox"/>



Předmět žádostí o podporu

označení	Typ opatření (vydávající)	Cena (Kč s DPH)	Kód SVJ (nepovinný údaj)	Zahradnost realizována opatření (vydávající)
A2	Automatický kotel na tuhá paliva – kombinovaný uhlí/biomasa ^{2,3}			<input type="checkbox"/>
A3 – ruční	Kotel na tuhá paliva s ručním přikládáním – výhradně biomasa ^{2,3}			<input type="checkbox"/>
A3 – automat	Automatický kotel na tuhá paliva – výhradně biomasa ^{2,3}			<input type="checkbox"/>
B	Tepebné čerpadlo ²	162 000	6889	<input checked="" type="checkbox"/>
C	Kondenzační kotel na zemní plyn ²			<input type="checkbox"/>
D	Otopná soustava ²		-	<input type="checkbox"/>
D1	Akumulační nádoba ²		-	<input type="checkbox"/>
Celková cena projektu (Kč včetně DPH)		162 000		Kč

V případě, že celková cena projektu u opatření A3 – automat a B přesáhne částku 150 000 Kč včetně DPH, bude za celkové náklady akce považována částka 150 000 Kč včetně DPH.

V případě, že celková cena projektu u opatření A2 přesáhne částku 100 000 Kč včetně DPH, bude za celkové náklady akce považována částka 100 000 Kč včetně DPH.

V případě, že celková cena projektu u opatření A3 - ruční přesáhne částku 125 000 Kč včetně DPH, bude za celkové náklady akce považována částka 125 000 Kč včetně DPH.

V případě, že celková cena projektu u opatření C přesáhne částku 126 666,67 Kč včetně DPH, bude za celkové náklady akce považována částka 126 666,67 Kč včetně DPH.

¹ Vyplní se v případě, že má žadatel vybraný konkrétní zdroj tepla dle Seznamu výrobků a technologií dostupných na <https://vvt.sfp.cz>. Zdroj tepla musí být registrován pro Kotlíkové dotace – 2. kolo (67. výzva OPŽP od 2017).

² Cena příslušného zdroje vytápění nebo otopné soustavy v sobě obsahuje veškeré stavební práce, dodávky a služby spojené s realizací, tj. uvedení zdroje do trvalého provozu.

³ V případě kotlů s ručním přikládáním je vyžadováno současné užití akumulací nádoby o minimálním objemu 55 l/kW výkonu instalovaného kotle (včetně případného zásobníku TUV, pokud je tímto kotlem ohříván). Tato podmínka platí i v případě instalace kotle, který vedle automatické podávky paliva umožňuje i ruční přikládání.



Účelové určení dotace, cíl a popis projektu ⁴⁾

2.5. Popis stávajícího kotle včetně přiložené rodokulmenace v příloze žádosti					
Typové označení ⁵⁾	OPOP H 418 V	Výrobní číslo ⁵⁾	48 825 / 2012	Jmenovitý tepelný výkon kotle (kW)	19
Konstrukce kotle	Prohořivací (převážně litinové)	<input type="checkbox"/>			
	Odhořivací (převážně ocelové)	<input checked="" type="checkbox"/>			
	Zplyňovací	<input type="checkbox"/>			
Třída kotle	1. třída	<input checked="" type="checkbox"/>			
	2. třída	<input type="checkbox"/>			
	Nebyla stanovena výrobcem	<input type="checkbox"/>			
Druh používaného palva (resp. paliv) a zdroje energie				Odhad podílu (v %) jednotlivých paliv a zdrojů energie na pokrytí tepelné potřeby budovy (včetně ostatních zdrojů, např. elektrokotle, plynové kotle, přímotopy, kamna apod.). ⁶⁾	
Dřevo	<input checked="" type="checkbox"/>	30	%		
Černé uhlí	<input type="checkbox"/>		%		
Hnědé uhlí	<input checked="" type="checkbox"/>	70	%		
Zemní plyn	<input type="checkbox"/>		%		
Elektřina	<input type="checkbox"/>		%		
Jiné (uvedte):	<input type="checkbox"/>		%		
Součet podílů jednotlivých paliv a zdrojů energie				100 %	

Žadatel prohlašuje, že výše uvedený stávající kotel může sloužit jako hlavní zdroj vytápění a že je prokazatelně v provozu nebo byl v provozu před realizací výměny zdroje tepla. Zároveň žadatel prohlašuje, že v rámci realizace akce dojde k likvidaci tohoto kotle.

Žadatel dále prohlašuje, že nedojde k výměně stávajícího kotle spalujícího výhradně biomasu za kotel spalující uhlí a biomasu.

Žadatel rovněž prohlašuje, že výše uvedený stávající kotel nebyl v minulosti, nejdříve od 1. 1. 2009, podpořen z programů Zelená úsporám, Nová zelená úsporám nebo ze společných programů na podporu výměny kotlů.

⁴⁾ Uvedené informace slouží výhradně k vyhodnocení efektů programu a nemají vliv na přijetí či nepřijetí žádosti, pokud je splněna podmínka, že je rodinný dům vytápěn převážně kotle na pevná paliva a nahrazovaný kotel na pevná paliva může sloužit jako hlavní zdroj vytápění.

⁵⁾ Vyplní se v případě, že je označení známo

⁶⁾ Součet uvedených podílů použitých paliv a zdrojů energie musí být 100 %.



Seznam požadovaných dokumentů předložených společně se žádostí⁷⁾:

Kopie dokladu o vlastnictví nebo spoluvlastnictví nemovitosti – příslušná kóda výpisu z katastru nemovitostí ne starší než 90 dnů před podáním žádosti.	<input checked="" type="checkbox"/>
Fotodokumentace stávajícího kotle na tuhá paliva, v případě že zdroj je zapojen napojený k dalšímu kotlu na otopnou soustavu a komínové těleso.	<input checked="" type="checkbox"/>
Kopie dokladu o kontrole technického stavu a provozu spalovacího stacionárního zdroje na pevná paliva s jmenovitým tepelným příkonem 10-300 kW včetně sloužícího jako zdroj tepla pro stávající soustavu ustráňující vlivy. ⁸⁾	<input checked="" type="checkbox"/>
Originál písemného souhlasu spoluvlastníků veřejného podniku k realizaci nového zdroje tepla a dalších souvisejících stavebních prací, dodávek a služeb v rodinném domě, v případě více spoluvlastníků rodinného domu.	<input type="checkbox"/>
Originál písemného souhlasu spoluvlastníků veřejného podniku k výměně zařízení, a rovněž k rodinnému domu k realizaci nového zdroje tepla a dalších souvisejících stavebních prací, dodávek a služeb v rodinném domě, v případě více spoluvlastníků bytové jednotky.	<input type="checkbox"/>
Originál písemného souhlasu držitelského zhmotlení majitele vlastnictví rodinného domu či bytové jednotky nebo podniku na místě v rámci společného jmění manželů a písemný souhlas ostatních spoluvlastníků veřejného podniku na předmětném rodinném domě k realizaci nového zdroje tepla a dalších souvisejících stavebních prací, dodávek a služeb v rodinném domě.	<input type="checkbox"/>
Originál písemného souhlasu vlastníka pozemků v případě, kdy vlastník nemovitosti je odlišný od vlastníka pozemků, na němž se rodinný domě nachází.	<input type="checkbox"/>
Originál písemného souhlasu vlastníka pozemků v případě, kdy vlastník nemovitosti je odlišný od vlastníka pozemků, na němž se rodinný domě nachází.	<input type="checkbox"/>

⁷⁾ zaškrtněte dokumenty, které předkládáte k žádosti

⁸⁾ Dokument primárně slouží k potvrzení relevantní emisní třídy stávajícího zdroje. U zdrojů nahrazených před 31. 12. 2016 a u kotlů se jmenovitým tepelným příkonem nižším než 10 kW lze tento dokument nahradit jiným dokladem prokazujícím třídu kotle (fotografie štítku kotle, návod k obsluze či jiné dokumenty). V případě, že žadatel nedispонуje dokladem o kontrole technického stavu a bude emisní třídu prokazovat jiným dokladem, je povinen zároveň doložit doklad prokazující, že k realizaci výměny zdroje tepla došlo před 31. 12. 2016 (např. protokol o uvedení nového zdroje tepla do provozu nebo doklad o likvidaci starého kotle včetně fotodokumentace o jeho znehodnocení).

Žadatel podpisem žádosti vyjadřuje souhlas s případnou budoucí kontrolou předmětu dotace a podmínek přidělení dotace v případě jejího přiznání a to včetně nutnosti zpřístupnění nového zdroje tepla a všech prostor, kde byly realizovány investice zahrnuté do celkových uznatelných nákladů. (Podrobnosti budou stanoveny v příslušné smlouvě o poskytnutí dotace).

Dále žadatel bere na vědomí případnou kontrolou stávajícího stavu nemovitosti, otopné soustavy a zdroje tepla před uzavřením smlouvy.



EVROPSKÁ UNIE
Fond soudržnosti
Operační program Životní prostředí

Ministerstvo životního prostředí

Svým podpisem žadatel stvrzuje, že všechny údaje uvedené v této žádosti jsou úplné, správné a pravdivé.

Souhlasím se zpracováním a zveřejněním osobních údajů v rámci administrace projektu Kraje Vysočina s názvem „Kotlíkové dotace v Kraji Vysočina II“, číslo CZ.05.2.32/0.0/0.0/17_067/0005158 (začleňujete nezbytné pro další administraci žádosti).

V Klokočové	Dne 29. ledna 2018
-------------	--------------------

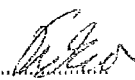
KAREL PISKAC 
Jméno a podpis žadatele
(resp. oprávněné osoby)