



## SMLOUVA O POSKYTOVÁNÍ SLUŽEB

uzavřená dle ustanovení § 1746 odst. 2 zákona číslo 89/2012 Sb., občanský zákoník, mezi smluvními stranami

**Název:** P - EKO s.r.o.  
**Sídlo společnosti :** Klimentská 1746/52  
110 11 Praha 10  
**Provozovna:** Podhoří 15  
400 10 Ústí nad Labem  
**Telefon:** [redacted] fax [redacted]  
**IČO:** 47310669  
**DIČ:** CZ47310669  
**Zápis v OR:** Oddíl C, vložka 163077 u Městského soudu  
v Praze  
**Bankovní spojení:** ČSOB Ústí nad Labem, č. účtu [redacted]  
**Ve věcech smlouvy oprávněn jednat.:** Ing. Jan Štefanišin, jednatel společnosti  
Miroslav Habr, jednatel společnosti  
**Kontaktní osoba:** Ing. Václav Dušek, tel. [redacted]  
Zdeněk Rous, tel. [redacted]  
(dále jen „odběratel“)

a

**Název:** Česká republika - Krajské ředitelství policie Ústeckého kraje  
**Sídlo:** Lidické náměstí 899/9, 401 79 Ústí nad Labem 2  
**Kontaktní adresa:** Krajské ředitelství policie Ústeckého kraje, Lidické náměstí 899/9, pošt. schránka 179, 401 79 Ústí n.L.  
**IČO:** 75151537  
**DIČ:** CZ75151537  
**Bankovní spojení:** Česká národní banka Ústí nad Labem, č. ú. [redacted]  
**Ve věcech smlouvy oprávněn jednat:** plk. Mgr. Jaromír KNÍŽE, ředitel KŘP-Ú [redacted]  
**Kontaktní osoba:** Ing. Jaroslava Štorová, referent životního prostředí  
**E-mail:** [redacted]  
**Telefon:** [redacted]  
**Fax:** [redacted]

(dále jen „objednatel“)

(dále společně označovány jako „smluvní strany“)

### I.

#### Předmět smlouvy

1. Předmětem této smlouvy je závazek odběratele k převzetí a přepravě odpadu, dále touto smlouvou blíže specifikovaného, jehož původcem je objednatel, k jeho dalšímu nakládání ze strany odběratele (dále jen „poskytování služeb“) a tomu odpovídající závazek objednatel za podmínek a způsobem touto smlouvou sjednaném odpad předat odběrateli a za splnění konkrétních smluvních podmínek potom také odběrateli zaplatit cenu za poskytované služby, a to v souladu s č. III této smlouvy

2. Odpadem dle této smlouvy se rozumí tyto nebezpečné odpady a případné další odpady:

Kat.číslo odpadu	Kat. odpadu	Název odpadu	Cena za převzetí v Kč/kg bez DPH	DPH v Kč	Cena za převzetí v Kč/kg s DPH
02 01 08	N	Agrochemické látky obsahující neb. látky	26,30	5,52	31,82
06 01 01	N	Kyselina sírová a kyselina siřičitá	26,30	5,52	31,82
06 01 02	N	Kyselina chlorovodíková	26,30	5,52	31,82
06 01 04	N	Kyselina fosforečná a kyselina fosforitá	26,30	5,52	31,82
06 01 06	N	Jiné kyseliny	26,30	5,52	31,82
08 01 11	N	Odpadní barvy a laky obsahující organická rozpouštědla nebo jiné nebezpečné látky	9,80	2,06	11,86
13 02 08	N	Jiné motorové, převodové a mazací oleje **)	3,20	0,67	3,87
13 03 08	N	Syntetické izolační a teplonosné oleje **)	15,80	3,32	19,12
13 05 03	N	Kaly z lapáků nečistot	7,90	1,66	9,56
13 05 07	N	Zaolejovaná voda z odlučovače oleje	7,90	1,66	9,56
14 06 03	N	Jiná rozpouštědla a směsi rozpouštědel	9,80	2,06	11,86
15 01 02	O	Plastové obaly	1,20	0,25	1,45
15 01 04	O/N	Kovové obaly	1,20	0,25	1,45
15 01 05	O	Kompozitní obaly	1,20	0,25	1,45
15 01 07	O	Skleněné obaly	1,20	0,25	1,45
15 01 10	N	Obaly obsahující zbytky nebezpečných látek nebo obaly těmito látkami znečištěné	7,90	1,66	9,56
15 02 02	N	Absorpční činidla, filtrační materiály, čistící Tkaniny a ochranné oděvy znečištěné NL	9,80	2,06	11,86
15 02 02	N	Filtry k maskám	12,60	2,65	15,25
16 01 07	N	Olejoyvé filtry	9,80	2,06	11,86
16 01 12	O	Brzdové destičky neuvedené pod č. 16 01 11	1,20	0,25	1,45
16 01 13	N	Brzdové kapaliny	9,80	2,06	11,86
16 05 07	N	Vyřazené anorganické chemikálie, které jsou nebo obsahují nebezpečné látky	26,30	5,52	31,82
16 05 08	N	Vyřazené organické chemikálie, které jsou nebo obsahují nebezpečné látky	26,30	5,52	31,82
17 04 11	O	Kabely neuvedené pod číslem 17 04 10	1,20	0,25	1,45
17 06 01	N	Izolační materiál s obsahem azbestu	7,90	1,66	9,56
18 01 01	N	Ostré předměty, kromě čísla 18 01 03	12,50	2,63	15,13
18 01 03	N	Odpady, na jejichž sběr a odstraňování jsou kladeny zvláštní požadavky s ohledem na prevenci infekce	12,50	2,62	15,13
20 01 21	N	Zářivky a jiný odpad obsahující rtuť - zářivka - výbojka - teploměry	7,50/ks 11,50/ks 38,90/kg	1,58 2,42 8,17	9,08 13,92 47,07



(dále jen „odpad“)

3. Součástí poskytovaných služeb odběratelem je i zajištění dodávky těchto obalů pro uložení a přepravu odpadu:

Druh obalu	Objem nádoby	Cena za ks v Kč bez DPH	DPH v Kč	Cena za ks v Kč s DPH
Klinik box	60 l	235,00	49,35	<b>284,35</b>
Barel plastový	20 l	190,00	39,90	<b>229,90</b>
Barel plastový	30 l	290,00	60,90	<b>350,90</b>
Barel plastový	50 l	495,00	103,95	<b>598,95</b>
Pytel PE	60x120 cm	11,00		

## II.

### Doba, místo a způsob plnění

1. Tato smlouva se uzavírá na dobu určitou ode dne jejího uzavření do 31.12.2018.
2. Místem plnění, tj. místem odběru odpadu, jsou pracoviště objednatele na adresách:

**a) Krajské ředitelství policie Ústeckého kraje**

- Děčín, Kaštanová 301/2
- Chomutov, Riegrova 4510
- Litoměřice, Eliášova 7
- Louny, U Cukrovarské zahrady 1124
- Most, V. řezáče 224/3
- Rumburk, 9. května 406
- Teplice, Masarykova 1363
- Ústí nad Labem, Dlouhá 3096/2

**b) Specializovaná pracoviště KŘP-Ú**

- Pracoviště analytické laboratoře OKTE  
Lidické náměstí 899/9, Ústí nad Labem
- Autoopravovna Předlice, B. Němcové 420,  
Ústí nad Labem
- Areál Božtěšice, Petrovická 172, Ústí n.L.
- Technická ošetrovna vozidel, Důlce 1890/51,  
Ústí nad Labem
- Územní odbor ÚL- cely, ul. Masarykova 47
- Areál na Dolinách, Svahová 3214 Teplice
- Areály PČR dle písemného upřesnění (nálezy)

3. Odpad bude balen a označen dle platné legislativy (během shromažďování a přepravy).
4. Jednotlivé výjezdy odběratele k převzetí odpadů budou uskutečňovány na základě písemné objednávky objednatele k jejich převzetí zasláné na e-mailovou adresu odběratele alespoň 2 pracovní dny před plánovaným datem výjezdu, ve které bude stanoveno místo plnění a datum převzetí odpadu odběratelem. Tuto objednávku je odběratel povinen potvrdit, či navrhnout jiné datum převzetí odpadu. Přesný čas výjezdu odběratele k převzetí odpadů bude stanoven na základě telefonické dohody referentky

životního prostředí Ing. Jaroslavy Štorové z Odboru specializovaných činností Krajského ředitelství Ústeckého kraje, tel. [REDAKCE] a panem Rousem ze společnosti P - EKO s.r.o., tel. [REDAKCE]

5. Odběratel je povinen odpad v místě plnění od odpovědného pracovníka objednatele v předem dohodnutém čase převzít.
6. Objednatel je povinen prostřednictvím odpovědného pracovníka objednatele odpad odběrateli v místě plnění předat. O předání odpadu objednatelem odběrateli bude odběratelem vyhotoven doklad o předání odpadu (dále jen „doklad“) ve dvou (2) vyhotoveních, který bude podepsán oběma smluvními stranami a každá ze smluvních stran obdrží po jednom (1) vyhotovení dokladu. V dokladu bude vždy uvedeno určení množství a druhu odpadu, který je odběrateli objednatelem předáván.
7. Jednotlivé dodávky obalů pro uložení a přepravu odpadu budou uskutečňovány na základě písemné objednávky objednatele zaslané na e-mailovou adresu odběratele: [REDAKCE] eko.cz alespoň 2 pracovní dny před plánovaným datem dodávky, ve které bude stanoveno: místo dodávky obalů; datum dodávky obalů; objednané množství a druh obalů. Tuto objednávku je odběratel povinen potvrdit, či navrhnout jiné datum dodání obalů pro uložení a přepravu odpadu. Přesný čas dodávky obalů pro uložení a přepravu odpadu bude stanoven na základě telefonické dohody referentky životního prostředí Ing. Jaroslavy Štorové z Odboru specializovaných činností Krajského ředitelství Ústeckého kraje, tel. [REDAKCE] a panem Rousem ze společnosti P - EKO s.r.o., tel. [REDAKCE]
8. Odpovědný pracovník odběratele je povinen obaly pro uložení a přepravu odpadu v objednaném množství a druzích v místě plnění předat odpovědnému pracovníkovi objednatele v předem dohodnutém čase a tento je povinen tyto obaly od odpovědného pracovníka odběratele v místě plnění v předem dohodnutém čase převzít. O předání obalů pro uložení a přepravu odpadu odběratelem objednateli bude odběratelem vyhotoven dodací list ve dvou (2) vyhotoveních, který bude podepsán oběma smluvními stranami a každá ze smluvních stran obdrží po jednom (1) vyhotovení dokladu. V dokladu bude vždy uvedeno množství a druhu obalů, které jsou odběratelem objednateli dodávány.
9. Objednatel je oprávněn odmítnout převzetí obalů pro uložení a přepravu odpadu dodávaných odběratelem, pokud nebude dodáno řádně v souladu s touto smlouvou a ve sjednané kvalitě (vady zjevné), přičemž v takovém případě osoba zodpovědná za jejich převzetí důvody odmítnutí převzetí uvede na dodací list. Veškeré náklady spojené s dodáním náhradních obalů pro uložení a přepravu odpadu nese odběratel. Termín dodání náhradních obalů pro uložení a přepravu odpadu je 5 kalendářních dní ode dne, kdy objednatel odmítl jejich převzít, či je pro jejich vady vrátil.
10. Odběratel se mimo jiné zavazuje, že zajistí, v případě, že to bude podle platné a účinné právní úpravy týkající se nakládání s odpady nutné, vyhotovení a vytištění „Ohlašovacího listu pro přepravu nebezpečných odpadů“ (tzv. OLPNO) a provedení ohlášky převozu nebezpečného odpadu u příslušného správního orgánu. Podmínkou je předání čestného prohlášení (originál v papírové podobě) a poskytnutí přístupových údajů do systému IS POP objednatele.
11. Odběratel je povinen při poskytování služeb postupovat s odbornou péčí, v souladu s předepsanými technologiemi pro nakládání a likvidaci odpadů, podle svých nejlepších znalostí a schopností, přičemž je při své činnosti povinen chránit zájmy a dobré jméno objednatele a postupovat v souladu s jeho pokyny.



### III.

#### Cena a platební podmínky

1. Cena za poskytování plnění dle této smlouvy je určena dohodou smluvních stran a zahrnuje veškeré náklady odběratele spojené s poskytováním služeb dle této smlouvy.
2. Jednotkové ceny za svoz a likvidaci odpadů jsou uvedeny v čl. I. odst. 2 této smlouvy. Jednotkové ceny poskytovaných obalů jsou uvedeny v čl. I. odst. 3 této smlouvy.
3. Ceny za převzetí odpadů neuvedených v čl. I. odst. 2 budou stanoveny na základě objednatelům odsouhlasené písemné cenové nabídky odběratele doručené na e-mailovou adresu objednatele uvedenou v záhlaví této smlouvy, a to pro každý případ samostatně.
4. Ceny dle této smlouvy jsou platné v případě, že odpad vyhovuje podmínkám přijetí na skládku S-NO a zpracování písemné informace o odpadu dle vyhlášky MŽP č. 294/2005 Sb. Převzetí odpadů nepodléhá zpětnému odběru.
5. Fakturace za dodané obaly bude provedena na základě dodacího listu potvrzeného objednatelům.
6. V případě zvýšení pořizovací ceny obalů si odběratel po předchozí dohodě s objednatelům vyhrazuje právo na navýšení cen obalů.
7. Dodání jiných druhů obalů je možné po předchozí dohodě se odběratelem.
8. Ceny za dopravu a manipulaci:
  - Doprava: 26 Kč/km bez DPH + 5,46 Kč/km DPH = **31,46 Kč/km s DPH**
  - Manipulace: 300 Kč/hod/1 osoba bez DPH + 63 Kč/hod/1 osoba DPH = **363 Kč/hod/1 osoba s DPH**
9. Paušální cena 450,-Kč bez DPH + 94,50 Kč DPH = **544,50 Kč s DPH** za dopravu a manipulaci (odvoz) pro tato specializovaná pracoviště KŘP-Ú:
  - Pracoviště analytické laboratoře OKTE
  - Autoopravna Předlice
  - Areál Božtěšice
  - Technická ošetřovna vozidel, Důlce
10. Fakturace za dopravu a manipulaci bude provedena na základě ujetých kilometrů a doby manipulace uvedené v záznamu o provozu vozidla.
11. Cena za jedno vyhotovení a vytištění „Ohlašovacího listu pro přepravu nebezpečných odpadů“ (tzv. OLPNO) včetně provedení ohlášky převozu nebezpečného odpadu u příslušného správního orgánu je 20,- Kč, bez DPH, DPH 4,20 Kč, celkem 24,20 Kč s DPH, nejvíce však 500,- Kč bez DPH, DPH 105,00 Kč, celkem 605,00 Kč za veškerá ohlášení v daném kalendářním měsíci.
12. Smluvní strany se dohodly, že veškeré ceny poskytovaného plnění dle této smlouvy v ní uvedené jsou stanoveny jako konečné, nejvýše přípustné a nepřekročitelné, vyjma případu změny sazby DPH, a to pouze o částku odpovídající této změně. Zákonná změna DPH není důvodem k uzavření dodatku k této smlouvě.
13. Veškeré platby dle této smlouvy budou vždy prováděny bezhotovostním převodem na účet odběratele na základě faktury, kterou odběratel vystaví objednatelům vždy do 15-ti dnů ode dne odběru odpadu (případně dodání obalů pro uložení a přepravu odpadu), a to dle skutečného rozsahu poskytovaného plnění.

14. Faktura vystavená odběratelem musí obsahovat číslo jednací této smlouvy a mít náležitosti dle § 29 odst. 1 zákona č. 235/2004 Sb., o dani z přidané hodnoty, ve znění pozdějších předpisů.
15. Faktura musí dále obsahovat:
- označení faktury a její číslo,
  - firmu (obch. jméno), IČ, DIČ, údaj o zapsání v obchodním rejstříku či jiné evidenci odběratele,
  - sídlo objednatele a odběratele,
  - bankovní spojení odběratele,
  - předmět plnění
    - o množství a druh převzatého odpadu,
    - o množství a druh dodaných obalů pro uložení a přepravu odpadu,
    - o počet fakturovaných km v rámci dopravy,
    - o počet osob a hodin v rámci fakturované manipulace,
  - datum uskutečněného plnění,
  - fakturovanou částku,
  - údaj o splatnosti faktury,
  - číslo jednací této smlouvy.
16. Smluvní strany se dohodly na lhůtě splatnosti faktury v délce 30-ti kalendářních dnů ode dne jejího doručení objednateli na doručovací adresu: Krajské ředitelství policie Ústeckého kraje, Poštovní schránka  Odbor specializovaných činností, 401 79 Ústí nad Labem 2. V případě pochybností se má za to, že dnem doručení se rozumí třetí den ode dne prokazatelného odeslání faktury.
17. Smluvní strany se dohodly, že splatnost faktury doručené v období od 21. prosince do 28. února činí 90 kalendářních dnů ode dne doručení faktury.
18. Faktura je považována za proplacenou okamžikem odepsání příslušné finanční částky z účtu objednatele ve prospěch účtu odběratele.
19. Objednatel je oprávněn před uplynutím lhůty splatnosti faktury vrátit bez zaplacení fakturu, která neobsahuje náležitosti stanovení touto smlouvou nebo budou-li tyto údaje uvedeny chybně. Odběratel je povinen podle povahy nesprávnosti fakturu opravit nebo nově vyhotovit. V takovém případě není objednatel v prodlení se zaplacením faktury. Okamžikem doručení náležitě doplněné či opravené dílčí faktury začne běžet nová lhůta splatnosti faktury v délce 30-ti kalendářních dnů. V případě doručení náležitě doplněné či opravené faktury v období od 21. prosince do 28. února činí nová lhůta splatnosti faktury 90 kalendářních dnů ode dne jejího doručení.
20. Platby budou probíhat výhradně v korunách českých (Kč).
21. Na fakturovanou částku je objednatel v souladu s ustanovením § 1982 občanského zákoníku oprávněn jednostranně započíst jakékoliv splatné peněžité pohledávky vůči odběrateli, a to především pohledávky smluvních pokut dle článku IX. smlouvy.
22. V souladu s § 42 odst. 2 zákona č. 219/2000 Sb., o majetku České republiky je odběratel oprávněn započíst svou pohledávku za objednatelem na svůj dluh vůči objednateli pouze po vzájemné dohodě s objednatelem.
23. Objednatel nemá povinnost účasti na režimu přenesení daňové povinnosti dle §92a ve smyslu ustanovení §5 odst. 3 zákona č. 235/2004 Sb. o DPH.



24. Odběratel, který poskytuje zdanitelné plnění, je povinen bezprostředně, nejpozději do dvou pracovních dnů od zjištění insolvence nebo hrozby jejího vzniku, popř. od vydání rozhodnutí správce daně, že je nespolehlivým plátcem dle § 106a zákona č. 235/2004 Sb., o dani z přidané hodnoty, ve znění pozdějších předpisů (dále jen „ZDPH“), oznámit takovou skutečnost prokazatelně objednateli, příjemci zdanitelného plnění. Porušení této povinnosti je smluvními stranami považováno za podstatné porušení této smlouvy.
25. Pokud objednateli vznikne podle § 109 ZDPH ručení za nezaplacenou DPH z přijatého zdanitelného plnění od poskytovatele služby, nebo se příjemce služby důvodně domnívá, že tyto skutečnosti nastaly nebo mohly nastat, má právo bez souhlasu odběratele uplatnit postup zvláštního způsobu zajištění daně, tzn., že je objednatel oprávněn odvést částku DPH podle dílčí faktury vystavené poskytovatelem služby přímo příslušnému finančnímu úřadu, a to v návaznosti na §§ 109 a 109a ZDPH.
26. Úhradou DPH na účet příslušného finančního úřadu se pohledávka odběratele vůči objednateli v částce uhrazené DPH považuje bez ohledu na další ustanovení této smlouvy za uhrazenou. Objednatel je povinen odběratele o takové úhradě bezprostředně po jejím uskutečnění písemně informovat.

#### **IV.**

##### **Kontrola kvality a evidence odpadů**

1. Kapalně odpady nesmí být smíšeny navzájem a musí splňovat základní parametry kvality, tj. nesmí obsahovat hrubé mechanické nečistoty, PCB látky a obsah vody nesmí překročit 10%. Pevné odpady nesmí být smíšeny navzájem. Při převzetí provede zástupce odběratele vizuální kontrolu odpadu, přičemž je oprávněn odmítnout jeho převzetí.
2. Odběratel se zavazuje při plnění dle této smlouvy (při nakládání s odpadem) dodržovat platnou legislativu, zejména potom zajišťovat plnění v souladu se zákonem č. 185/2001 Sb. zákona o odpadech a o změně některých dalších zákonů a vyhláškou Ministerstva životního prostředí č. 383/2001 Sb., o podrobnostech nakládání s odpady.
3. Objednatel se zavazuje jednou ročně vždy k první dodávce daného druhu odpadu určeného k odstranění na skládce předat odběrateli originály Písemných informací o odpadu zpracovaných dle příslušné vyhlášky.
4. V případě, že nebude Písemná informace o odpadu odběrateli dodána, vyhrazuje si odběratel právo odpad odstranit termickým způsobem na spalovně odpadů za aktuální cenu spalovny.
5. Výši ceny je možné upřesňovat a měnit pouze pomocí písemných oboustranně odsouhlasených vzestupně číslovaných dodatků k této smlouvě.
6. Odběratel není povinen přemísťovat odpady z větších vzdáleností, nebo pater než bylo stanoveno touto smlouvou či v písemné objednávce objednatele.
7. Objednatel je povinen zajistit zabalení a označení nebezpečných odpadů předávaných k přepravě dle požadavků ADR (Evropská dohoda o mezinárodní silniční přepravě nebezpečných věcí).

#### **V.**

##### **Součinnost a vzájemná komunikace**

1. Smluvní strany se zavazují vzájemně spolupracovat a poskytovat si veškeré informace potřebné pro řádné plnění svých závazků. Smluvní strany jsou povinny informovat druhou

smluvní stranu o veškerých skutečnostech, které jsou nebo mohou být důležité pro řádné plnění této smlouvy.

2. Smluvní strany jsou povinny plnit své závazky vyplývající z této smlouvy tak, aby nedocházelo k prodlení s plněním jednotlivých termínů a s prodlením splatnosti jednotlivých peněžních závazků.
3. Veškerá komunikace mezi smluvními stranami bude probíhat prostřednictvím oprávněných osob, statutárních orgánů smluvních stran, popř. jimi pověřených pracovníků.
4. Všechna oznámení mezi smluvními stranami, která se vztahují k této smlouvě, nebo která mají být učiněna na základě této smlouvy, musí být učiněna v písemné podobě a druhá smluvní straně doručena buď osobně nebo doporučeným dopisem či jinou formou registrovaného poštovního styku na adresu uvedenou na titulní stránce této smlouvy, není-li touto smlouvou stanoveno nebo smluvními stranami dohodnuto jinak.
5. Smluvní strany se zavazují, že v případě změny své adresy budou o této změně druhou smluvní stranu písemně informovat nejpozději do tří (3) pracovních dnů ode dne této změny.

## **VI.**

### **Povinnost mlčenlivosti**

1. Smluvní strany se zavazují zachovávat ve vztahu ke třetím osobám mlčenlivost o všech informacích souvisejících s plněním dle této smlouvy, ledaže se jedná
  - a) O informace, které jsou veřejně přístupné, nebo
  - b) O případ, kdy je zpřístupnění informace vyžadováno zákonem nebo závazným rozhodnutím oprávněného orgánu.
2. Odběratel je povinen zavázat povinností mlčenlivosti podle odstavce 1 všechny osoby, které se budou podílet na poskytování plnění objednateli.
3. Za porušení povinnosti mlčenlivosti osobami, které se budou podílet na poskytování služby dle této smlouvy, odpovídá odběratel jako by povinnost porušil sám, přičemž povinnost mlčenlivost trvá i po skončení účinnosti této smlouvy.
4. Veškerá komunikace mezi smluvními stranami bude probíhat prostřednictvím osob oprávněných jednat jménem smluvních stran, když smluvní strany jsou povinny bez zbytečného odkladu oznámit druhé smluvní straně změnu údajů v záhlaví smlouvy.

## **VII.**

### **Smluvní pokuty a odstoupení od smlouvy**

1. Objednatel je povinen zaplatit odběrateli v případě nedodržení termínu zaplacení faktury zákonný úrok z prodlení ve výši dle nařízení vlády č. 351/2013 Sb. počítaný z neuhrazené ceny poskytnutého plnění včetně DPH.
2. V případě nedodržení termínu stanoveného v odběratelem potvrzené objednávce dle čl. II. odst. 4 a 7 této smlouvy pro odběr odpadu nebo dodání obalů pro uložení a přepravu odpadu ze strany odběratele, je odběratel povinen zaplatit objednateli smluvní pokutu ve výši 100,- Kč za každý i započatý den prodlení.
3. V případě nesplnění termínu pro dodání náhradních obalů pro uložení a přepravu odpadu dle článku II. odst. 9 této smlouvy, je odběratel povinen zaplatit objednateli smluvní pokutu ve výši 1 % z ceny nedodaných náhradních obalů pro uložení a přepravu odpadu za každý byť i započatý den prodlení s dodáním náhradních obalů pro uložení a přepravu



odpadu počítáno za každý kus obalu, u kterého je odběratel v prodlení s jeho dodáním, pokud se strany nedohodnou jinak.

4. Jestliže odběratel poruší jakoukoli povinnost podle čl. VI. této smlouvy, zavazuje se odběratel uhradit objednateli smluvní pokutu ve výši 10 000,- Kč za každé jednotlivé porušení povinnosti.
5. Jestliže prohlášení odběratele uvedené v čl. VIII. odst. 4 se ukáže být nepravdivým, je odběratel povinen zaplatit objednateli smluvní pokutu ve výši 10 000,- Kč.
6. Povinnost uhradit smluvní pokutu vzniká dnem doručení výzvy k jejímu zaplacení povinné straně s dobou splatnosti 7 dnů, nedohodnou-li se smluvní strany jinak. Nárok na smluvní pokutu vzniká okamžikem porušení smluvní povinnosti.
7. Objednatel je oprávněn jednostranně započíst nezaplacenou a splatnou smluvní pokutu proti ceně poskytovaných služeb dle této smlouvy.
8. Zaplacením smluvní pokuty a úroků z prodlení není dotčen nárok smluvních stran na náhradu škody, vzniklé porušením ustanovení smlouvy, na jehož základě je smluvní pokuta požadována, ani povinnost odběratele dále služby v rozsahu a za podmínek touto smlouvou stanovených v době trvání smluvního vztahu objednateli poskytovat.
9. Za podstatné porušení této smlouvy odběratelem, které zakládá právo objednatele na odstoupení od této smlouvy bez zbytečného odkladu, se považuje zejména
  - a) Prodlení odběratele se splněním předmětu plnění ve sjednaném termínu o více než 7 pracovních dní,
  - b) Opakované neposkytnutí plnění ve smyslu této smlouvy, a to ani v náhradním termínu přes upozornění objednatele, přičemž za opakované smluvní strany považují více jak dvakrát a v rámci zachování právní jistoty sjednávají, že neposkytnutím plnění se nerozumí neposkytnutí plnění v řádném či náhradním termínu z důvodu objektivních příčin stojících mimo dispozici odběratele v podobě vyšší moci, např. v důsledku povětrnostních vlivů, technické závady, nesjízdnosti a neprůjezdnosti pozemních komunikací apod.
10. Objednatel je dále, mimo jiné, oprávněn od této smlouvy odstoupit v případě, že:
  - a) Vůči majetku odběratele probíhá insolvenční řízení, v němž bylo vydáno rozhodnutí o úpadku, pokud to právní předpisy umožňují,
  - b) Insolvenční návrh na odběratele byl zamítnut z důvodu toho, že majetek odběratele nepostačuje k úhradě nákladů insolvenčního řízení,
  - c) Odběratel vstoupí do likvidaceO shora uvedeném je odběratel povinen objednatele neprodleně informovat.
11. Odběratel je oprávněn odstoupit od smlouvy v případě prodlení dodavatele s úhradou ceny poskytovaných služeb o více než 14 kalendářních dnů.
12. Odběratel je dále oprávněn odstoupit od smlouvy pro okolnosti vylučující odpovědnost ve smyslu a za podmínek dle občanského zákoníku.
13. Účinky každého odstoupení od smlouvy nastávají okamžikem doručení písemného projevu vůle odstoupit od této smlouvy druhé smluvní straně. Odstoupení od smlouvy se nedotýká zejména nároku na náhradu škody, smluvní pokuty a povinnosti mlčenlivosti.
14. Smluvní strany se dohodly, že si každá vyhrazuje právo tuto smlouvu kdykoliv písemně jednostranně vypovědět, přičemž výpovědní lhůta činí dva (2) měsíce ode dne doručení výpovědi druhé strany.

## **VIII.**

### **Ostatní ustanovení**

1. Smluvní strany jsou povinny bez zbytečného odkladu oznámit druhé smluvní straně případné změny údajů v záhlaví smlouvy.
2. Odběratel není bez předchozího písemného souhlasu objednatele oprávněn postoupit práva a povinnosti z této smlouvy na třetí osobu.
3. Odběratel je povinen upozornit objednatele písemně na existující či hrozící střet zájmů bezodkladně poté, co střet zájmů vznikne nebo vyjde najevo, pokud odběratel při vynaložení veškeré odborné péče nemohl střet zájmů zjistit před uzavřením této smlouvy.
4. Odběratel prohlašuje, že proti němu není v současné době vedena exekuce, ani proti němu není vedeno insolvenční řízení, není v úpadku, ani nebyl insolvenční návrh odběratele zamítnut proto, že majetek odběratele nepostačuje k úhradě nákladů insolvenčního řízení.
5. Odběratel bez jakýchkoliv výhrad souhlasí se zveřejněním své identifikace a dalších údajů uvedených ve smlouvě včetně ceny poskytovaných služeb na profilu objednatele.
6. Tato smlouva bude uveřejněna v registru smluv dle zákona č. 340/2015 Sb., o zvláštních podmínkách účinnosti některých smluv, uveřejňování těchto smluv a o registru smluv v platném znění (dále jen „zákon o registru smluv“), který nabyl účinnosti dne 1. července 2016.
7. Podkladem pro uzavření této smlouvy je nabídka odběratele ze dne 27.11.2017, která byla na základě zadávacího řízení vybrána jako nejvýhodnější.

## **IX.**

### **Závěrečná ustanovení**

1. Tato smlouva nabývá platnosti dnem jejího uzavření oběma smluvními stranami a účinností okamžikem jejího zveřejnění v registru smluv ve smyslu o registru smluv v platném znění.
2. Tato smlouva může být změněna pouze pomocí oboustranně odsouhlasených vzestupně číslovaných písemných dodatků k této smlouvě.
3. V otázkách a vztazích touto smlouvou výslovně neřešených se smluvní vztah řídí příslušnými ustanoveními zákona č. 89/2012 Sb., občanský zákoník.
4. Práva a závazky vyplývající z této smlouvy nemůže odběratel postoupit jinému subjektu práva bez souhlasu objednatele, přičemž smlouva je závazná i pro případné právní nástupce smluvních stran. Oznámení o právním nástupnictví smluvní strany oznámí právní nástupce této smluvní strany písemně druhé straně do 15-ti dnů ode dne přechodu práv na základě rozhodné události.
5. Smlouva je vyhotovena ve třech (3) stejnopisech, z nichž každý má platnost originálu, přičemž objednatel obdrží 2 vyhotovení a odběratel obdrží 1 vyhotovení.
6. Smluvní strany prohlašují, že tuto smlouvu uzavírají svobodně a vážně, že považují její obsah za určitý a srozumitelný a že jsou jim známy veškeré skutečnosti, jež jsou pro její uzavření rozhodující, přičemž na důkaz toho potom připojují své podpisy.



V Ústí nad Labem dne

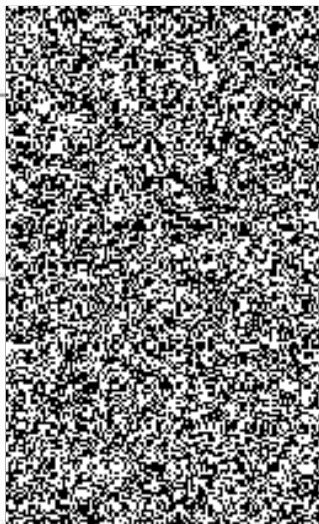

Práha 1  
15,

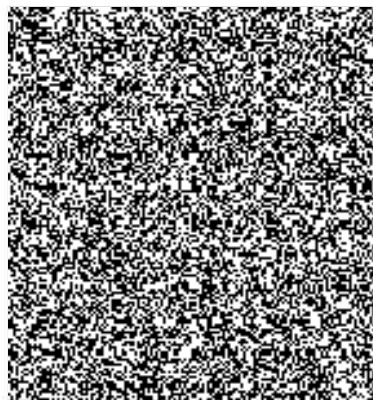

- 6. 02. 2018

...KY  
KRAJSKÉ ŘEDITELSTVÍ POLICIE  
ÚSTECKÉHO KRAJE  
ODBOR SPECIALIZOVANÝCH ČINNOSTÍ  
POŠTOVNÍ SCHRÁNKA   
401 78 ÚSTÍ NAD LABEM