

SMLOUVA O POSKYTOVÁNÍ SLUŽEB

na období do 31.12.2018

uzavřená podle § 1746 odst. 2 a násl. zákona č. 89/2012 Sb., občanský zákoník,
v platném znění, (dále jen „občanský zákoník“)

Smluvní strany

Název: Česká republika - Krajské ředitelství policie
Ústeckého kraje (dále i „KŘP-U“)
Sídlo: Lidické nám. 899/9, 401 79 Ústí nad Labem
Identifikační číslo: 75151537
Daňové identifikační číslo: CZ75151537
Banka: Česká národní banka Ústí nad Labem
Číslo účtu / kód banky: [REDACTED]
Ve věcech smlouvy oprávněn jednat: Bc. Petra Oliveriusová, [REDACTED]
Ve věcech technických oprávněn jednat: Ing. Gabriela Volfová, [REDACTED]
Kontaktní adresa: Krajské ředitelství policie Ústeckého kraje, Lidické nám.
899/9, 401 79 Ústí n. L.
Telefon: [REDACTED]
E-mail: [REDACTED]
dále jen „objednatel“
a

Název: Zdravotní Ústav se sídlem v Ústí nad Labem
Sídlo: Moskevská 15, 400 01 Ústí n.L.
Identifikační číslo: 71009361
Daňové identifikační číslo: CZ 71009361
Banka: [REDACTED]
Číslo účtu / kód banky: [REDACTED]
Ve věcech smlouvy oprávněn jednat: Ing. Pavel Bernáth, ředitel
Ve věcech technických oprávněn jednat: Bc. Jaroslava Štěrbová
Kontaktní adresa: Pasteurova 9, 400 01 Ústí n.L.
Telefon: [REDACTED]
E-mail: [REDACTED]
Obchodní rejstřík: Zřizovací listina ze dne 11.11.2002, [REDACTED]
ID datové schránky: nf5j9jn
dále jen „poskytovatel služeb“

objednatel a poskytovatel služeb dále také jako „smluvní strany“

Článek I.
Úvodní ustanovení

1. Poskytovatel služeb prohlašuje, že je způsobilý a oprávněný k uzavření této smlouvy o poskytování služeb a současně s tím i k provedení odběrů vzorků, jejich přepravě a k rozborům odebraných vzorků dle ujednání této smlouvy.

Článek II.
Předmět smlouvy

1. Předmětem této smlouvy o poskytování služeb je závazek poskytovatele služeb provádět kontrolní vzorkování odpadní a pitné vody v objektech objednatele blíže specifikovaných v krycím listu, který je nedílnou součástí této smlouvy jako příloha č. 1 (dále jen „krycí list“), a tomu odpovídající závazek objednatele zaplatit poskytovateli služeb za poskytování služeb sjednanou cenu.
2. Součástí poskytovaných služeb dle čl. II. odst. 1. je odběr vzorků, jejich řádná přeprava, vlastní laboratorní rozbor a zpracování výsledků, vyhotovení podkladů pro účely kontroly a vydání protokolu o výsledku vzorkování (dále jen „kontrolní činnost“) v rozsahu a dle cen uvedených v krycím listu.

Článek III.
Doba, termín a způsob provádění kontrolní činnosti

1. Poskytovatel služeb je povinen provádět kontrolní činnosti uvedené v čl. II. této smlouvy v rozsahu a četnosti dle krycího listu.
2. Tato smlouva se uzavírá na dobu určitou, a to do 31. 12. 2018, kdy do tohoto data musí být provedena veškerá kontrolní činnost ve smyslu čl. II. odst. 2 této smlouvy a objednateli doručeny veškeré protokoly o výsledku vzorkování i faktury.
3. Poskytovatel služeb je při provádění kontrolní činnosti povinen postupovat s odbornou péčí, podle svých nejlepších znalostí a schopností, přičemž je při své činnosti povinen chránit zájmy a dobré jméno objednatele a při odběru vzorků postupovat v objektech objednatele v souladu s jeho pokyny.
4. Konkrétní termíny provedení odběrů jednotlivých vzorků dle krycího listu budou upřesněny harmonogramem předloženým poskytovatelem služeb a schváleným odpovědným pracovníkem objednatele.

Článek IV.
Cena za poskytnuté služby, rozsah kontrolní činnosti a platební podmínky

1. Smluvní strany se dohodly na celkové ceně za kontrolní činnost specifikovanou v příloze č. 1 – krycím listu za odběrná místa č. 2-8,10,12,15 v části 1 a č. 2 v části 2 ve výši:

cena bez DPH:	53 085,- Kč
DPH 21 %:	11 147,85 Kč
Celková cena vč. DPH:	64 232,85 Kč

2. Cena za poskytnuté služby je cenou neměnnou a nejvýše přípustnou za sjednaný rozsah plnění za uvedené období a zahrnuje veškeré náklady poskytovatele služeb spojené s kontrolní činností. V případě nutnosti provedení další činnosti nad rámec rozsahu sjednaného touto smlouvou a krycím listem (příloha č. 1), se smluvní strany dohodly, že tato



činnost bude provedena za podmínek stanovených touto smlouvou a v cenách dle přílohy č. 1 této smlouvy.

3. Cena za poskytované služby bude zaplacená na základě dílčích faktur, jež budou vystaveny poskytovatelem služeb vždy na základě rozsahu skutečně poskytnutých služeb. Dílčí faktura bude předložena vždy ve dvou vyhotoveních. Dílčí faktura vystavená poskytovatelem služeb musí obsahovat náležitosti stanovené právními předpisy, zejména náležitosti uvedené v § 29 zákona č. 235/2004 Sb., o dani z přidané hodnoty, ve znění pozdějších předpisů. Dílčí faktura musí mimo jiné obsahovat: označení faktury a její číslo; firmu (obch. jméno), IČ, DIČ, údaj o zapsání v obchodním rejstříku či jiné evidenci; sídlo objednatele a poskytovatele služeb; bankovní spojení poskytovatele služeb; předmět plnění – výčet úkonů provedených v rámci kontrolní činnosti; datum provedení kontrolní činnosti (tj. datum odběru vzorků, datum provedení rozboru vzorků, datum vystavení protokolu o výsledku vzorkování apod.); číslo protokolu o výsledku vzorkování; fakturovanou částku; údaj o splatnosti faktury a číslo jednací této smlouvy.
4. Dílčí faktury za poskytnuté služby a výsledné protokoly o analýzách budou doručeny elektronicky na e-mailovou adresu: [REDAKCE]. Poskytovatel služeb je povinen přiložit k faktuře originál protokolů o provedených vzorkováních.
5. Objednatel nebude poskytovat poskytovateli služeb jakékoliv zálohy na úhradu ceny za poskytnuté služby.
6. Smluvní strany se dohodly na lhůtě splatnosti faktury v délce třiceti (30) kalendářních dnů ode dne doručení faktury objednateli na jeho kontaktní adresu. V případě pochybností se má za to, že dnem doručení se rozumí třetí den ode dne prokazatelného odeslání faktury. Cena se považuje za uhrazenou okamžikem odepsání fakturované ceny služeb z bankovního účtu objednatele ve prospěch poskytovatele služeb. Smluvní strany se dohodly, že splatnost faktury doručené v období od uzavření této smlouvy do 28. února 2018 a od 15. prosince 2018 do 28. února 2019 činí 90 kalendářních dnů ode dne doručení faktury.
7. Objednatel je oprávněn před uplynutím lhůty splatnosti faktury, vrátit bez zaplacení fakturu, která neobsahuje náležitosti stanovené touto smlouvou, nebo budou-li tyto údaje uvedeny chybně. Poskytovatel služeb je povinen podle povahy nesprávnosti fakturu opravit nebo ji nově vyhotovit. V takovém případě není objednatel v prodlení se zaplacením ceny za poskytnuté služby. Okamžikem doručení náležitě doplněné či opravené faktury začne běžet nová lhůta splatnosti faktury v délce třiceti (30) kalendářních dnů. V případě doručení náležitě doplněné či opravené faktury v období od uzavření této smlouvy do 28. února 2018 a od 15. prosince 2018 do 28. února 2019 činí nová lhůta splatnosti faktury 90 kalendářních dnů ode dne jejího doručení objednateli.
8. Na fakturovanou částku je objednatel v souladu s ustanovením § 1982 občanského zákoníku oprávněn jednostranně započíst jakékoliv splatné peněžité pohledávky vůči poskytovateli služeb, a to především pohledávky smluvních pokut dle článku VI. této smlouvy.
9. V souladu s § 42 odst. 2 zákona č. 219/2000 Sb., o majetku České republiky je poskytovatel služeb oprávněn započíst svou pohledávku za objednatelem na svůj dluh vůči objednateli pouze po vzájemné dohodě s objednatelem.
10. Objednatel nemá povinnost účasti na režimu přenesení daňové povinnosti dle §92a ve smyslu ustanovení §5 odst. 3 zákona č. 235/2004 Sb. o DPH.
11. Poskytovatel služeb se zavazuje uhradit objednateli veškeré pokuty či jiné majetkoprávní sankce, které byly objednateli za poskytovatelem služeb zapříčiněné porušení právních předpisů uloženy ve správním, soudním či jiném obdobném řízení.



Článek V.
Povinnost mlčenlivosti

1. Poskytovatel služeb se zavazuje zachovávat ve vztahu ke třetím osobám mlčenlivost o informacích, které při plnění této smlouvy získá od objednatele, nebo o objednateli, či jeho zaměstnancích a spolupracovnících a nesmí je zpřístupnit bez písemného souhlasu objednatele žádné třetí osobě, ani je použít v rozporu s účelem této smlouvy, ledaže se jedná:
 - a. o informace, které jsou veřejně přístupné, nebo
 - b. o případ, kdy je zpřístupnění informace vyžadováno zákonem nebo závazným rozhodnutím oprávněného orgánu.
2. Poskytovatel služeb je povinen zavázat povinností mlčenlivosti podle odstavce 1. všechny osoby, které se budou podílet na poskytování služeb dle této smlouvy.
3. Za porušení povinnosti mlčenlivosti osobami, které se budou podílet na poskytování služeb dle této smlouvy, odpovídá poskytovatel služeb, jako by povinnost porušil sám.
4. Povinnost mlčenlivosti trvá i po skončení účinnosti této smlouvy.
5. Veškerá komunikace mezi smluvními stranami bude probíhat prostřednictvím osob oprávněných jednat jménem smluvních stran, kontaktních osob, popř. jimi písemně pověřených pracovníků.

Článek VI.
Smluvní pokuty a odstoupení od smlouvy

1. V případě nedodržení termínů provedení kontrolní činnosti podle čl. III. odst. 2 této smlouvy ze strany poskytovatele služeb, je tento povinen zaplatit objednateli smluvní pokutu ve výši 0,25 % z celkové ceny za poskytnuté služby dle čl. IV. odst. 1 této smlouvy včetně DPH, a to za každý, byť i započatý den prodlení.
2. V případě nedodržení termínů provedení jednotlivých dílčích úkonů kontrolní činnosti podle čl. III. odst. 4 této smlouvy ze strany poskytovatele služeb, je tento povinen zaplatit objednateli smluvní pokutu ve výši 0,25 % z ceny za poskytnuté služby, s jejímž splněním je dle harmonogramu v prodlení, uvedené v příloze č. 1 této smlouvy včetně DPH, a to za každý, byť i započatý den prodlení.
3. V případě nedodržení termínu pro odstranění vad výsledku kontrolní činnosti dle čl. VII. odst. 3 této smlouvy ze strany poskytovatele služeb, je tento povinen zaplatit objednateli smluvní pokutu ve výši 0,25 % z ceny za poskytnuté služby, jejíž výsledek byl vadný, uvedené v příloze č. 1 této smlouvy včetně DPH, a to za každý, byť i započatý den prodlení s odstraněním vady výsledku kontrolní činnosti.
4. Jestliže poskytovatel služeb poruší jakoukoli povinnost podle čl. V. této smlouvy, zavazuje se uhradit objednateli smluvní pokutu ve výši 5 000,00 Kč za každé jednotlivé porušení povinnosti.
5. Jestliže prohlášení poskytovatele služeb uvedené v čl. VIII. odst. 4 se ukáže být nepravdivým, je poskytovatel služeb povinen zaplatit objednateli smluvní pokutu ve výši 10 % z celkové ceny za poskytnuté služby dle čl. IV. odst. 1 této smlouvy včetně DPH.
6. Objednatel je povinen zaplatit poskytovateli služeb za nedodržení termínu zaplacení ceny za poskytnuté služby zákonný úrok z prodlení ve výši dle nařízení vlády č. 351/2013 Sb. počítaný z neuhrazené fakturované ceny za poskytnuté služby včetně DPH.
7. Povinnost uhradit smluvní pokutu vzniká dnem doručení výzvy k jejímu zaplacení povinné straně s dobou splatnosti 7 dnů, nedohodnou-li se smluvní strany jinak. Nárok na smluvní pokutu vzniká okamžikem porušení smluvní povinnosti.



8. Objednatel je oprávněn jednostranně započíst nezaplacenou a splatnou smluvní pokutu proti ceně za poskytnuté služby.
9. Zaplacením smluvní pokuty a úroků z prodlení není dotčen nárok smluvních stran na náhradu škody vzniklý porušením ustanovení smlouvy, na jehož základě je smluvní pokuta požadována, ani povinnost poskytovatel služeb a provádět kontrolní činnost dle této smlouvy.
10. Za podstatné porušení této smlouvy poskytovatelem služeb, které zakládá právo objednatele na odstoupení od této smlouvy, se považuje zejména prodlení poskytovatele služeb se započítáním kontrolní činnosti dle harmonogramu o více než 15 kalendářních dnů, a dále postup poskytovatele služeb při plnění předmětu této smlouvy, který by byl ve zjevném rozporu s pokyny objednatele.
11. Objednatel je dále oprávněn od této smlouvy odstoupit v případě, že:
 - a. vůči majetku poskytovatele služeb probíhá insolvenční řízení, v němž bylo vydáno rozhodnutí o úpadku, pokud to právní předpisy umožňují;
 - b. insolvenční návrh na poskytovatele služeb byl zamítnut proto, že jeho majetek nepostačuje k úhradě nákladů insolvenčního řízení;
 - c. poskytovatel služeb vstoupí do likvidace.

O těchto skutečnostech je poskytovatel služeb povinen objednatele neprodleně písemně informovat.

12. Objednatel je dále oprávněn od této smlouvy odstoupit v případě, že poskytovatel služeb ztratí oprávnění nebo způsobilost k plnění této smlouvy. Poskytovatel služeb je povinen o případné ztrátě oprávnění či způsobilosti k plnění této smlouvy objednatele neprodleně o vzniku takovéto skutečnosti písemně informovat.
13. Poskytovatel služeb je oprávněn odstoupit od této smlouvy v případě, že je objednatel v prodlení s úhradou ceny za poskytnuté služby o více než 15 kalendářních dnů.
14. Poskytovatel služeb je oprávněn odstoupit od smlouvy pro okolnosti vylučující odpovědnost ve smyslu a za podmínek dle občanského zákoníku.
15. Objednatel je oprávněn vypovědět tuto smlouvu kdykoliv s třicetidenní (30) výpovědní lhůtou, která počíná běžet prvním dnem následujícím po doručení výpovědi. V takovém případě je poskytovatel služeb povinen učinit již jen takové úkony, bez nichž by mohly být zájmy objednatele vážně ohroženy.
16. Účinky každého odstoupení od smlouvy nastávají okamžikem doručení písemného projevu vůle odstoupit od této smlouvy druhé smluvní straně. Odstoupení od smlouvy se nedotýká zejména nároku na náhradu škody, smluvní pokuty a povinnosti mlčenlivosti.

Článek VII.

Odpovědnost poskytovatele služeb

1. Poskytovatel služeb odpovídá za to, že provádění kontrolní činnosti dle čl. II odst. 2 této smlouvy bude provedeno v souladu s obecně závaznými právními předpisy a platnými normami vztahujícími se k oboru předmětu činnosti.
2. Poskytovatel služeb odpovídá při provádění kontrolního vzorkování a dalších úkonů kontrolní činnosti ve smyslu čl. II odst. 2 této smlouvy v objektech objednatele za dodržování pravidel bezpečnosti, ochrany zdraví a za požární ochrany v rozsahu obecně závazných i prokazatelně předaných interních předpisů objednatele.
3. Poskytovatel služeb odpovídá za pravdivost, úplnost a správnost výsledků kontrolního vzorkování (protokolů) a dalších dokumentů vyhotovených v rámci plnění dle této smlouvy, a



to vždy ke dni jejich vyhotovení. Poskytovatel služeb se zavazuje jakoukoliv nesprávnost či neúplnost výsledků kontrolního vzorkování či dalších dokumentů vyhotovených v rámci plnění této smlouvy napravit či doplnit nejpozději do 10 pracovních dnů ode dne písemného upozornění doručeného poskytovateli služeb od objednatele, ve kterém je na takovouto vadu upozorňován.

Článek VIII. Ostatní ujednání

1. Smluvní strany jsou povinny bez zbytečného odkladu oznámit druhé smluvní straně případné změny údajů v záhlaví smlouvy.
2. Poskytovatel služeb není bez předchozího písemného souhlasu objednatele oprávněn postoupit práva a povinnosti z této smlouvy na třetí osobu.
3. Poskytovatel služeb je povinen upozornit objednatele písemně na existující či hrozící střet zájmů bezodkladně poté, co střet zájmů vznikne nebo vyjde najevo, pokud poskytovatel služeb i při vynaložení veškeré odborné péče nemohl střet zájmů zjistit před uzavřením této smlouvy.
4. Poskytovatel služeb prohlašuje, že proti němu není v současné době vedena exekuce, ani proti němu není vedeno insolvenční řízení, není v úpadku, ani nebyl insolvenční návrh poskytovatele služeb zamítnut proto, že jeho majetek nepostačuje k úhradě nákladů insolvenčního řízení.
5. Poskytovatel služeb bez jakýchkoliv výhrad souhlasí se zveřejněním své identifikace a dalších údajů uvedených ve smlouvě včetně ceny za poskytnuté služby.
6. Tato smlouva bude uveřejněna v registru smluv dle zákona č. 340/2015 Sb., o zvláštních podmínkách účinnosti některých smluv, uveřejňování těchto smluv a o registru smluv v platném znění (dále jen „zákon o registru smluv“), který nabyl účinnosti dne 1. července 2016.
7. Podkladem pro uzavření této smlouvy je nabídka poskytovatele služeb ze dne 16.1.2018.

Článek IX. Závěrečná ustanovení

1. Tato smlouva nabývá platnosti dnem jejího podpisu oběma smluvními stranami účinnosti potom okamžikem jejího zveřejnění v registru smluv ve smyslu zákona o registru smluv v platném znění.
2. Tato smlouva může být změněna pouze písemnou dohodou smluvních stran, a to formou vzestupně číslovaných dodatků ke smlouvě. Nedílnou součástí této smlouvy jsou i její přílohy (příloha č. 1 – krycí list).
3. Závazkový právní vztah smluvních stran založený touto smlouvou se v částech touto smlouvou výslovně neupravených řídí občanským zákoníkem.
4. Smluvní strany se zavazují, že veškeré spory vzniklé v souvislosti s realizací smlouvy budou přednostně řešeny smírnou cestou – dohodou. Nedojde-li k dohodě, budou spory řešeny před příslušným soudem, v jehož místní působnosti se nachází sídlo objednatele, nikoliv rozhodcem.
5. Smlouva je vyhotovena ve třech (3) stejnopisech, přičemž objednatel obdrží 2 vyhotovení a poskytovatel služeb obdrží 1 vyhotovení.



6. Každá ze smluvních stran prohlašuje, že tuto smlouvu uzavírá svobodně a vážně, že považuje obsah této smlouvy za určitý a srozumitelný, a že jsou jí známy veškeré skutečnosti, jež jsou pro uzavření této smlouvy rozhodující, na důkaz čehož připojují smluvní strany k této smlouvě své podpisy.

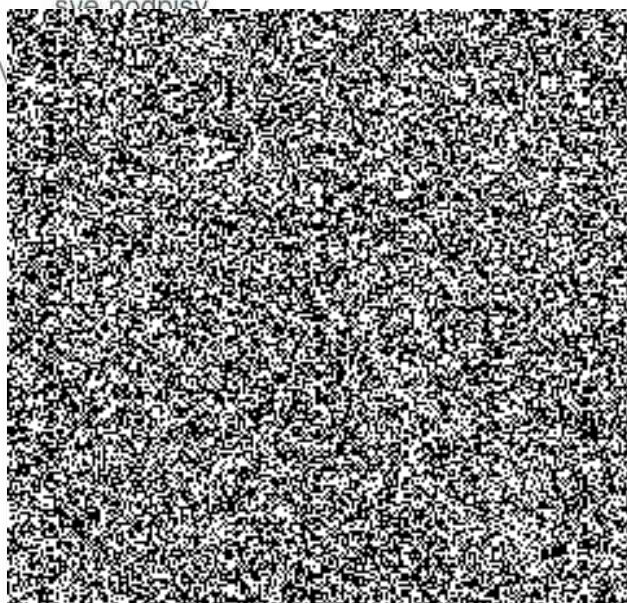

ve

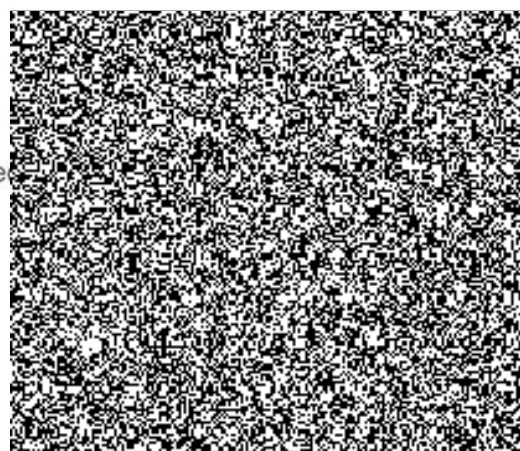



máhat a chránit

KRAJSKÉ ŘEDITELSTVÍ POLICIE ÚSTECKÉHO KRAJE

Odbor specializovaných činností



Příloha č. 1

Část 1- seznam odběrných míst odpadních vod s upřesněním parametrů a četnosti.

2. Litoměřice, Eliášova čp. 913/7 – gravitační odlučovač olejů

- četnost odběrů – 4x ročně; 1x za tři měsíce
- vzorek – bodový vzorek
- [REDACTED]
- místo odběru: šachta za ČOV
- sledované ukazatele

NL – dle ČSN EN 872 (75 7349)

CHSK_{Cr} – dle ČSN ISO 15705

C₁₀-C₄₀

Termíny a přístup do objektu předem dohodněte se zástupcem Ekonomického oddělení Litoměřice, s panem Liborem Konvalinkou - [REDACTED]

3. Účelové zařízení PČR Ostrov čp. 13 – septik, pískový filtr a lapač tuků

- četnost odběrů – 2x ročně; 1x za 6 měsíců
- vzorek – typ A, dle Přílohy č. 4 k NV č. 401/2015 Sb.
- [REDACTED]
- místo odběru: výustní objekt na odtoku z ČOV
- sledované ukazatele

CHSK_{Cr} – stanovení dichromanovou metodou dle ČSN ISO 15705

BSK₅ – s potlačení nitrifikace dle ČSN EN 1899-1,2 (75 7517)

NL - dle ČSN EN 872 (75 7349)

pH – dle ČSN ISO 10523 (75 7365)

Termíny a přístup do objektu předem dohodněte s paní Miloslavou Šmilauerovou -

4. Ústí nad Labem-Předlice, B. Němcové čp. 421 – ČOV RECOL 10 pro čištění odpadních vod z mytí motorových vozidel

- četnost odběrů – 4x ročně; 1x za 3 měsíce
- vzorek – typ A, dle Přílohy č. 4 k NV č. 401 /2015 Sb.
- [REDACTED]
- místo odběru: na odvodním potrubí z ČOV
- sledované ukazatele

C₁₀.C₄₀ – dle ČSN EN ISO 9377-2

NL – dle ČSN EN 872 (75 7349)

pH – dle ČSN ISO 10523 (75 7365)

BSK₅

CHSK_{Cr}

Lidické náměstí 899/9
401 79 Ústí nad Labem

Ing. Gabriela Volfová

Tel. [REDACTED]
Email: [REDACTED]

Termíny a přístup do objektu předem dohodněte se zástupcem Automobilního oddělení KŘP, s panem Jiřím Markesem [REDACTED]

5. Areál PČR Božtěšice, Petrovická čp. 172 – odlučovač ropných látek - mycí linka

- četnost odběrů – 4x ročně; 1x za 3 měsíce
- vzorek – typ A, dle Přílohy č. 4 k NV č. 401 /2015 Sb.
- [REDACTED]
- místo odběru: přepad v odlučovači
- sledované ukazatele

NEL (popř. C₁₀-C₄₀) – dle ČSN 75 7505, stanovení metodou infračervené spektrometrie

Termíny a přístup do objektu předem dohodněte s Ing. Gabrielou Volfovou [REDACTED]
popř. p. Rostislavem Ondráčkem [REDACTED]

6. Areál PČR Božtěšice, Petrovická čp. 172 – odlučovač ropných látek – čerpací stanice

- četnost odběrů – 4x ročně; 1x za 3 měsíce
- vzorek – typ A, dle Přílohy č. 4 k NV č. 401 /2015 Sb.
- [REDACTED]
- místo odběru: přepad v odlučovači
- sledované ukazatele

NEL (popř. C₁₀-C₄₀) – dle ČSN 75 7505, stanovení metodou infračervené spektrometrie

Termíny a přístup do objektu předem dohodněte s Ing. Gabrielou Volfovou [REDACTED]
popř. p. Rostislavem Ondráčkem [REDACTED]

7. autopark Teplice, Doliny čp. 3214 – ČOV REBECA 01

- četnost odběrů – 2x ročně; 1x za 6 měsíců
- vzorek – typ A, dle Přílohy č. 4 k NV č. 401 /2015 Sb.
- [REDACTED]
- místo odběru: odběrový kohout v ČOV
- sledované ukazatele

NL – dle ČSN EN 872 (75 7349)

NEL (popř. C₁₀-C₄₀) – dle ČSN 75 7505, stanovení metodou infračervené spektrometrie

Termíny a přístup do objektu předem dohodněte s pracovníkem Ekonomického oddělení Teplice – panem Vojtěchem Gulyášem - [REDACTED]

8. Rumburk, Rolnická čp. 1/15 - ČOV, BMT0 CNP 2,2

- místo odběru – revizní šachta za ČOV
- četnost odběrů – 2x ročně; 1x za 6 měsíců
- vzorek – dvouhodinový směsný vzorek získaný sléváním 8 dílčích vzorků odebíraných v intervalu 15 minut.
- [REDACTED]
- další požadavky - samostatný protokol
 - akreditovaný odběr
 - akreditace ke stanovení sledovaných ukazatelů

sledované ukazatele

pH - dle ČSN ISO 10523 (75 7365),

BSK₅ - dle ČSN EN 1899-1,2 (75 7517),

CHSK_{Cr} – stanovení dichromanovou metodou dle ČSN ISO 15705,

NL - nerozpuštěné látky dle ČSN EN 872 (75 7349).

Konkrétní čas a termín odběru předem dohodněte s panem Jirotkou - [REDACTED]

10. Děčín, Kaštanová čp. 301/2 – flotační ČOV RECOL 10 pro čištění odpadních vod z mytí motorových vozidel

- četnost odběrů – 4x ročně; 1x za tři měsíce
- vzorek – typ A, dle Přílohy č. 4 k NV č. 401/2015 Sb.
- 
- místo odběru: odběrový ventil za ČOV
- sledované ukazatele

CHSK_{Cr} – stanovení dichromanovou metodou dle ČSN ISO 15705

BSK₅ – s potlačením nitrifikace dle ČSN EN 1899-1,2 (75 7517)

NL – dle ČSN EN 872 (75 7349)

NEL (popř. C₁₀-C₄₀) – dle ČSN 75 7505, stanovení metodou infračervené spektrometrie

pH – dle ČSN ISO 10523 (75 7365)

Konkrétní čas a termín odběru předem dohodněte s panem Jirotkou - 

12. KŘP ÚK - Územní odbor Louny, U Cukrovarské zahrady 1124 - ORL

- četnost odběrů – 4x ročně; 1x za 3 měsíce
- vzorek – bodový vzorek
 - 
- místo odběru: přepad v odlučovači
- sledované ukazatele

C₁₀-C₄₀

CHSK_{Cr} – dle ČSN ISO 15705

NL – dle ČSN EN 872

kontaktní pracovník - Bc. Ivana Voláková - 

13. KŘP ÚK - Územní odbor Teplice, Masarykova 1363- ORL

- četnost odběrů – 4x ročně; 1x za 3 měsíce
- vzorek – bodový vzorek
 - 
- místo odběru: přepad v odlučovači
- sledované ukazatele

C₁₀-C₄₀

CHSK_{Cr} – dle ČSN ISO 15705

NL – dle ČSN EN 872

kontaktní pracovník – Ondřej Kučera - 

14. KŘP ÚK - Územní odbor Most, Václava Řezáče 224 – ORL

- četnost odběrů – 4x ročně; 1x za 3 měsíce
- vzorek – bodový vzorek
 - 
- místo odběru: přepad v odlučovači
- sledované ukazatele

C₁₀-C₄₀

CHSK_{Cr} – dle ČSN ISO 15705

NL – dle ČSN EN 872

kontaktní pracovník - Bc. Vladimír Kokoška - 

15. KŘP ÚK - Územní odbor Chomutov, Riegrova 4510 – ORL GSOL 2/4

- četnost odběrů – 4x ročně; 1x za 3 měsíce
- vzorek – dvouhodinový slévaný vzorek

- 
- sledované ukazatele

C₁₀-C₄₀

CHSK_{Cr} – dle ČSN ISO 15705

NL – dle ČSN EN 872

BSK₅ – dle ČSN EN 1899-1,2

kontaktní pracovník – Bc. Stanislava Černá - 

Část 2 - seznam odběrných míst pitné vody - krácený rozbor pitné vody dle přílohy č. 5 k vyhl. č. 252/2004 Sb – u všech objektů požadujeme posouzení podzemního zdroje ovlivněného povrchovou vodou!

2. Rekreační zařízení Krajského ředitelství policie Ústeckého kraje na adrese: Staré Křečany č. p. 31. Termín odběru duben a říjen, předpoklad četnosti 2 x ročně v případě normálního nehavarijního provozu, z koncové odběrného místa kuchyň.
Termín odběru je nutné předjednat se správcem areálu p. Stiborem na MT 



Pomáhat a chránit



[Redacted]

Počet listů: [Redacted]

[Redacted]

NEL (C₁₀-C₄₀) – dle ČSN 75 7505, stanovení metodou infračervené spektrometrie
BSK₅
CHSK_{cr}
pH – dle ČSN ISO 10523 (75 7365)

Cena bez DPH: 1 214,00

Cena včetně DPH: 1 468,00

Cena za jeden odběr

2. Litoměřice, Eliášova čp. 913/7 – gravitační odlučovač olejů

- četnost odběrů – 4x ročně; 1x za tři měsíce
- vzorek – bodový vzorek
- [Redacted]
- místo odběru: sacína za ČOV
- sledované ukazatele

NL – dle ČSN EN 872 (75 7349)
CHSK_{cr} – dle ČSN ISO 15705
C₁₀-C₄₀

Cena bez DPH: 1 140,00

Cena včetně DPH: 1 380,00

Cena za jeden odběr

3. Účelové zařízení PČR Ostrov čp. 13 – septik, pískový filtr a lapač tuků

- četnost odběrů – 2x ročně; 1x za 6 měsíců
- vzorek – typ A, dle Přílohy č. 4 k NV č. 401/2015 Sb.
- [Redacted]
- místo odběru: výustní objekt na odtoku z ČOV
- sledované ukazatele

Lidické náměstí 899/9
401 79 Ústí nad Labem

Ing. Gabriela Volfová

Email: [Redacted]

CHSK_{Cr} – stanovení dichromanovou metodou dle ČSN ISO 15705
BSK₅ – s potlačením nitrifikace dle ČSN EN 1899-1,2 (75 7517)
C₁₀-C₄₀
pH – dle ČSN ISO 10523 (75 7365)

Cena bez DPH: 1489,50	Cena včetně DPH: 1 802,30
------------------------------	----------------------------------

Cena za jeden odběr

4. Ústí nad Labem-Předlice, B. Němcové čp. 421 – ČOV RECOL 10 pro čištění odpadních vod z mytí motorových vozidel

- četnost odběrů – 4x ročně; 1x za 3 měsíce
- vzorek – typ A, dle Přílohy č. 4 k NV č. 401 /2015 Sb.
- [REDAKCE]
- místo odběru: na odvodním potrubí z ČOV
- sledované ukazatele

C₁₀, C₄₀ – dle ČSN EN ISO 9377-2

NL – dle ČSN EN 872 (75 7349)

pH – dle ČSN ISO 10523 (75 7365)

BSK₅

CHSK_{Cr}

Cena bez DPH: 1 542,50	Cena včetně DPH: 1 866,43
-------------------------------	----------------------------------

Cena za jeden odběr

5. Areál PČR Božtěšice, Petrovická čp. 172 – odlučovač ropných látek - mycí linka

- četnost odběrů – 4x ročně; 1x za 3 měsíce
- vzorek – typ A, dle Přílohy č. 4 k NV č. 401 /2015 Sb.
- [REDAKCE]
- místo odběru: přepad v odlučovači
- sledované ukazatele

NEL (popř. C₁₀-C₄₀) – dle ČSN 75 7505, stanovení metodou infračervené spektrometrie

Cena bez DPH: 874,00	Cena včetně DPH: 1 057,54
-----------------------------	----------------------------------

Cena za jeden odběr

6. Areál PČR Božtěšice, Petrovická čp. 172 – odlučovač ropných látek – čerpací stanice

- četnost odběrů – 4x ročně; 1x za 3 měsíce
- vzorek – typ A, dle Přílohy č. 4 k NV č. 401 /2015 Sb.
- [REDAKCE]
- místo odběru: přepad v odlučovači
- sledované ukazatele

NEL (popř. C₁₀-C₄₀) – dle ČSN 75 7505, stanovení metodou infračervené spektrometrie

Cena bez DPH: 874,00	Cena včetně DPH: 1 057,54
-----------------------------	----------------------------------

Cena za jeden odběr

7. autopark Teplice, Doliny čp. 3214 – ČOV REBECA 01

- četnost odběrů – 2x ročně; 1x za 6 měsíců
- vzorek – typ A, dle Přílohy č. 4 k NV č. 401 /2015 Sb.

- 
- místo odběru: odběrový kohout v ČOV

• sledované ukazatele

NL – dle ČSN EN 872 (75 7349)

NEL (popř. C₁₀-C₄₀) – dle ČSN 75 7505, stanovení metodou infračervené spektrometrie

Cena bez DPH: 1 078,00	Cena včetně DPH: 1 304,38
------------------------	---------------------------

Cena za jeden odběr

8. Rumburk, Rolnická čp. 1/15 - ČOV, BMTO CNP 2,2

- místo odběru – revizní šachta za ČOV
- četnost odběrů – 2x ročně; 1x za 6 měsíců
- vzorek – dvouhodinový *směsný* vzorek získaný sléváním 8 dílčích vzorků odebíraných v intervalu 15 minut.
- 
- další požadavky - samostatný protokol
 - akreditovaný odběr
 - akreditace ke stanovení sledovaných ukazatelů

sledované ukazatele

pH - dle ČSN ISO 10523 (75 7365),

BSK₅ - dle ČSN EN 1899-1,2 (75 7517),

CHSK_{Cr} – stanovení dichromanovou metodou dle ČSN ISO 15705,

NL - nerozpuštěné látky dle ČSN EN 872 (75 7349).

Cena bez DPH: 1 050,00	Cena včetně DPH: 1 270,50
------------------------	---------------------------

Cena za jeden odběr

9. Děčín XVIII – Maxičky čp. 24 – biologický septik, zemní štěrkopískový filtr

- místo odběru – revizní šachta za pískovým filtrem
- četnost odběrů – 2x ročně; v časovém úseku 1. *duben-květen*; 2. *září-listopad*
- vzorek – dvouhodinový *směsný* vzorek získaný sléváním 8 dílčích vzorků odebíraných v intervalu 15 minut.
- 
- další požadavky - samostatný protokol
 - akreditovaný odběr
 - akreditace ke stanovení sledovaných ukazatelů

sledované ukazatele

CHSK_{Cr} – stanovení dichromanovou metodou dle ČSN ISO 15705

BSK₅ – s potlačení nitrifikace dle ČSN EN 1899-1 (75 7517), zředovací a očkovací metoda s přidavkem allythiomočoviny

NL – dle ČSN EN 872 (75 7349) – metoda filtrace filtrem ze skleněných vláken

N-NH₄⁺ - amonné ionty dle ČSN ISO 7150-1

P_{celk} – celkový fosfor dle ČSN EN ISO 6878

pH dle ČSN ISO 10523 (75 7365)

Cena bez DPH: 1 125,50	Cena včetně DPH: 1 361,86
------------------------	---------------------------

Cena za jeden odběr

10. Děčín, Kaštanová čp. 301/2 – flotační ČOV RECOL 10 pro čištění odpadních vod z mytí motorových vozidel

- četnost odběrů – 4x ročně; 1x za tři měsíce
- vzorek – typ A, dle Přílohy č. 4 k NV č. 401/2015 Sb.
- 
- místo odběru: odběrový ventil za ČOV
- sledované ukazatele

CHSK_{Cr} – stanovení dichromanovou metodou dle ČSN ISO 15705

BSK₅ – s potlačením nitrifikace dle ČSN EN 1899-1,2 (75 7517)

NL – dle ČSN EN 872 (75 7349)

NEL (popř. C₁₀-C₄₀) – dle ČSN 75 7505, stanovení metodou infračervené spektrometrie

pH – dle ČSN ISO 10523 (75 7365)

Cena bez DPH: 1 214,00	Cena včetně DPH: 1 468,94
------------------------	---------------------------

Cena za jeden odběr

11. Ústí nad Labem, U Viaduktu 40 – ČOV EKONA D5

- četnost odběrů – 2x ročně; 1x za 6 měsíců
- vzorek – dvouhodinový *směsný* vzorek získaný sléváním 8 dílčích vzorků odebíraných v intervalu 15 minut.
- 
- místo odběru: kanalizační šachta dešťové kanalizace, do které je zaústěn přepad z ČOV, z volného paprsku přepadající vody
- sledované ukazatele

CHSK_{Cr} – dle ČSN ISO 15705

BSK₅ – dle ČSN EN 1899-1,2

NL – dle ČSN EN 872

pH – dle ČSN ISO 10523

Cena bez DPH: 950,00	Cena včetně DPH: 1 149,50
----------------------	---------------------------

Cena za jeden odběr

12. KŘP ÚK - Územní odbor Louny, U Cukrovarské zahrady 1124 - ORL

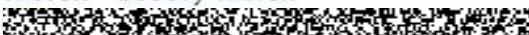
- četnost odběrů – 4x ročně; 1x za 3 měsíce
- vzorek – bodový vzorek
- 
- místo odběru: přepad v odlučovací
- sledované ukazatele

C₁₀-C₄₀

CHSK_{Cr} – dle ČSN ISO 15705

NL – dle ČSN EN 872

Cena bez DPH: 1 140,50	Cena včetně DPH: 1 380,00
------------------------	---------------------------

Cena za jeden odběr

13. KŘP ÚK - Územní odbor Teplice, Masarykova 1363- ORL

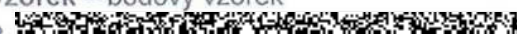
- četnost odběrů – 4x ročně; 1x za 3 měsíce
- vzorek – bodový vzorek
- 
- místo odběru: přepad v odlučovací
- sledované ukazatele

C₁₀-C₄₀

CHSK_{Cr} – dle ČSN ISO 15705

NL – dle ČSN EN 872

Cena bez DPH: 1 140,50	Cena včetně DPH: 1 380,00
------------------------	---------------------------

Cena za jeden odběr

14. KŘP ÚK - Územní odbor Most, Václava Řezáče 224 – ORL

- četnost odběrů – 4x ročně; 1x za 3 měsíce
- vzorek – bodový vzorek
- místo odběru: přepad v odlučovací
- sledované ukazatele

C₁₀-C₄₀

CHSK_{Cr} – dle ČSN ISO 15705

NL – dle ČSN EN 872

Cena bez DPH: 1 140,50	Cena včetně DPH: 1 380,00
------------------------	---------------------------

Cena za jeden odběr

15. KŘP ÚK - Územní odbor Chomutov, Riegrova 4510 – ORL GSOL 2/4

- četnost odběrů – 4x ročně; 1x za 3 měsíce
- vzorek – dvouhodinový slévaný vzorek
- místo odběru: [redacted]
- sledované ukazatele

C₁₀-C₄₀

CHSK_{Cr} – dle ČSN ISO 15705

NL – dle ČSN EN 872

BSK₅ – dle ČSN EN 1899-1,2

Cena bez DPH: 1 614,50	Cena včetně DPH: 1 953,55
------------------------	---------------------------

Cena za jeden odběr

Část 2 - seznam odběrných míst pitné vody - krácený rozbor pitné vody dle přílohy č. 5 k vyhl. č. 252/2004 Sb – u všech objektů požadujeme posouzení podzemního zdroje ovlivněného povrchovou vodou!

1. Kynologický areál Krajské ředitelství policie Ústeckého kraje na adrese: Trmice, Horská 521. Termín odběru duben a říjen, předpoklad četnosti 2 x ročně v případě normálního nehavarijního provozu, z koncového odběrného místa přípravná stravy pro psy.
Kontaktní osoba MT  plk. Bc. Petr Tomášek.

Cena bez DPH: 1 464,00	Cena včetně DPH: 1 771,44
------------------------	---------------------------

Cena za jeden odběr

2. Rekreační zařízení Krajského ředitelství policie Ústeckého kraje na adrese: Staré Křečany č. p. 31. Termín odběru duben a říjen, předpoklad četnosti 2 x ročně v případě normálního nehavarijního provozu, z koncové odběrného místa kuchyň.
Termín odběru je nutné předjednat se správcem areálu p. Stiborem na MT 

Cena bez DPH: 1 564,00	Cena včetně DPH: 1 892,44
------------------------	---------------------------

Cena za jeden odběr

Částka za jednotlivá odběrná místa musí zahrnovat kompletní náklady tedy – odběr, analýzu, dopravu atd. za každý jednotlivý odebraný vzorek!!!

Ústí n. L.: 16.1.2018



Ing. Pavel Bernáth
ředitel Zdravotního ústavu se sídlem
v Ústí nad Labem

ZDRAVOTNÍ ÚSTAV
se sídlem v Ústí nad Labem
Moskevská 15, 400 01 Ústí nad Labem
IČ 71009361 DIČ CZ71009361
601